

Anibal Dionisio Chajón Flores

La Hermandad de Jesús Nazareno  
del templo de La Recolección,  
entre lo sagrado y lo profano

MATERIAL CORTESIA DE LA  
UNIVERSIDAD DE SAN CARLOS DE GUATEMALA  
CENTRO DE ESTUDIOS FOLKLORICOS  
PROHIBIDA SU VENTA



CEFOL - USAC  
GUATEMALA



USAC

# La Hermandad de Jesús Nazareno del templo de La Recolectión, entre lo sagrado y lo profano

Anibal Dionisio Chajón Flores

Diseño de cubierta y diagramación de interiores: Julio Urquizú.  
Ilustración de cubierta: Tinta de Enrique Anléu-Díaz (2005) sobre una fotografía del Templo de La Recolectión antes de los terremotos de 1917-1918.  
Ilustración de contracubierta: Imagen de Jesús Nazareno del Consuelo del Templo de La Recolectión (fotografía: Guillermo Vásquez González, 2004)

© Anibal Dionisio Chajón Flores

© Cefol-Usac

ISBN: 99922-824-3-6

Impreso en Guatemala por Imprenta Caudal, S.A.  
6a. avenida 4-67 zona 2 • Tel.: 2238 1678 • Correo electrónico: caudal@intelnnett.com

No está permitida la reproducción total o parcial de este libro, ni su tratamiento informático ni la transmisión de ninguna forma o por cualquier medio, ya sea electrónico, mecánico, por fotocopia, por registro y otros métodos, sin la autorización previa y por escrito de los titulares del copyright.



CEFOL - USAC  
GUATEMALA

2005



USAC

Centro de Estudios Folklóricos, USAC  
Avenida La Reforma 0-09 zona 10, Tels.: 2331-9171 • 2361-9260 • Fax: 2360-3952  
Correo electrónico: cefol@usac.edu.gt

Anibal Dionisio Chajón Flores



# La Hermandad de Jesús Nazareno del templo de La Recolectión, entre lo sagrado y lo profano



CEPOL - USAC  
GUATEMALA



UNIVERSIDAD DE SAN CARLOS  
DE GUATEMALA

© Anibal Dionisio Chajón Flores

Este libro incluye las opiniones del autor, NO las opiniones de las Juntas Directivas de la Hermandad de La Recolectión.

2005

## INTRODUCCIÓN

Pocas manifestaciones colectivas capturan tanto la atención de la sociedad capitalina guatemalteca como las expresiones de religiosidad popular católica y, aunque la cantidad de personas que pertenecen a denominaciones cristianas no católicas ha aumentado considerablemente en la ciudad, en cada una de las manifestaciones de catolicismo popular la afluencia de asistentes es cada día mayor. Este hecho es fácilmente comprobable en las procesiones relacionadas al tiempo de la Cuaresma y Semana Santa, en las que miles de personas se vuelcan a las calles para observar el paso de los cortejos procesionales y vivir, en esos días especiales, una tradición heredada de sus antepasados.

Es fácil observar cómo personas de diversas edades, preparación académica y de distinto origen social se involucran con entusiasmo y total entrega a estas prácticas devocionales. Esto motiva a preguntarse cuál es la razón por la cual estas personas toman la decisión de entregar gran parte de su tiempo, libre o que sustraen a sus actividades productivas, para participar en las expresiones de religiosidad popular. ¿Se debe a superstición? ¿Son personas con pocas ocupaciones fuera de sus actividades productivas? ¿Obtienen algún tipo de reconocimiento social? ¿Perciben algún tipo de ingreso económico que no se ha hecho público? En fin, la lista de interrogantes podría extenderse más, pero éstas fueron algunas de las que motivaron la realización de esta investigación.

Además, en los cursos del doctorado que la Universidad Pontificia de Salamanca, con sede en Madrid pero con un programa en la ciudad de Guatemala, viene impartiendo desde hace algunos años, particularmente el titulado "Necesidad de 'nuevos paradigmas' para comprender la persistencia y metamorfosis del 'hecho religioso'", impartido por el doctor Fernando Fernández Fernández en 2001, ayudaron a plantear la presente investigación.

Se espera que este trabajo sirva como herramienta de comprensión para posteriores estudios del fenómeno de la religiosidad popular en Guatemala y brinde información a las personas que participan y viven este tipo de religiosidad.



Así, la presente investigación ha surgido con la finalidad de comprender las manifestaciones de la religiosidad popular, particularmente la organización y celebración de las procesiones que realiza una hermandad en la ciudad de Guatemala, cuyo nombre completo es **Hermandad de la Consagrada Imagen de Jesús Nazareno del Consuelo y Asociación de Cruzados del Santo Sepulcro del Templo de la Recolectión** que, por comodidad, se denomina en el resto de la investigación como la Hermandad de La Recolectión o, de acuerdo al contexto, simplemente la Hermandad.

Se ha pretendido que la comprensión de las expresiones de religiosidad popular sea de tipo científico: establecer sus principales rasgos sociológicos y las causas que generan los comportamientos apreciables en sus miembros y del grupo en sí, alejado de cualquier juicio de valor.

Así, en esta investigación se buscó un análisis desde la perspectiva del desarrollo humano integral, sin reduccionismos antropológicos ni condicionamientos ideológicos, económicos, políticos o religiosos, con la verdadera esperanza de que sirva para realizar futuras investigaciones sobre la religiosidad popular, la realización de procesiones y la organización de hermandades en la ciudad de Guatemala o cualquier otro lugar del país. Para lograrlo se indagó directamente entre los miembros de la Hermandad.

Para la realización del estudio empírico se aplicaron técnicas de cuestionario abierto, cuestionario precodificado, entrevista abierta y observación directa.

El cuestionario abierto fue diseñado con amplitud para que los encuestados redactaran sus propias apreciaciones, con el objeto de captar las opiniones personales, consideradas indispensables debido a la índole de la investigación. El cuestionario precodificado, en cambio, fue breve, con posibilidad de respuestas concretas, que se hizo circular con la finalidad de obtener las opiniones sobre temas de actualidad. En cuanto a las entrevistas abiertas, se seleccionó directivos de la Hermandad, antiguos y actuales, para conocer la estructura y, además, tener la posibilidad de hacer circular las encuestas con facilidad. También se entrevistó a algunos miembros de la Hermandad y otras organizaciones para enriquecer la información recopilada, basada en la diversidad de puntos de vista. Por último, la observación directa se realizó en las actividades públicas que efectúa la Hermandad: acto de aniversario, renovación de votos, oraciones semanales, velaciones y, por supuesto, procesiones.

### **El universo estudiado**

El universo o colectivo social de la presente investigación está integrado por todos los miembros de la Hermandad de La Recolectión, cuya cifra ascendía a 500, incluyendo miembros activos, directivos y novicios, es decir a todos los que pertenecen a la organización con derechos y obligaciones (miembros activos); personas que toman

las decisiones (directivos) y quienes aspiran a pertenecer a la Hermandad dentro de pocos meses porque han cumplido con un año de preparación y selección (novicios).

El ideal de toda investigación empírica, como la presente, es que recopile resultados e información de la totalidad de personas que componen el universo, lo cual no fue una meta imposible, dadas las características del grupo investigado. Sin embargo, por las actividades que realiza la organización y por las limitaciones de los miembros en sus actividades cotidianas no se pudo obtener la información de la totalidad del universo, sin embargo, las recomendaciones estadísticas permiten la selección de una muestra suficientemente representativa del universo, lo que permite obtener un resultado válido.

La muestra seleccionada aleatoriamente fue de 173 individuos para el cuestionario abierto, que representa un 34.6% del universo; de 120 miembros para el cuestionario precodificado, lo que significa un 24% del universo, y once entrevistas abiertas, que constituyen el 2.2% del universo. La muestra, debido a que rebasa los mínimos aceptados por la técnica estadística, es fiable.

La recogida de la información tuvo varias etapas. Primero, se hizo circular el cuestionario abierto, durante una de las actividades periódicas que se realizan en el templo, la oración de los viernes, de tal manera que se les encuestó sin previa notificación en agosto de 2000. Se hizo de esta forma para obtener el mayor grado posible de espontaneidad, en especial en las preguntas de recuerdos e impresiones personales. Después se realizó la encuesta con el segundo cuestionario en el salón de la Hermandad, en septiembre de 2002, mientras los miembros de la organización esperaban empezar la oración de los viernes. Las entrevistas abiertas se efectuaron entre octubre de 2000 y febrero de 2003 en diversos lugares, desde oficinas hasta el atrio del templo, mientras esperaban la elaboración de un adorno efímero en el interior de la iglesia. La observación directa se hizo en diversas actividades en septiembre de 2000.

Después de obtenida toda la información se procedió a la codificación y tabulación de la misma. Con los datos tabulados se establecieron frecuencias a partir de las cuales se hizo el análisis correspondiente. Los cuestionarios se encuentran en los anexos de esta investigación.

Concluida la etapa de explotación estadística de los datos, se procedió al análisis que se desprende de la información proporcionada por los miembros de la Hermandad, para determinar la percepción y expresión de lo sagrado entre los miembros y elaborar el "diagnóstico sociorreligioso" del colectivo estudiado.

Por todo ello, se agradece profundamente la colaboración de los encuestados, entrevistados y a los directivos de los dos periodos en los que se pudo obtener la



información ya que todos los hicieron con gentileza y seriedad, en una investigación que no pretende ser exhaustiva ni absoluta, sino servir como estímulo para otras investigaciones, por ello aparecen en los anexos las transcripciones de las entrevistas que generosamente proporcionaron los miembros de la Hermandad.

## NATURALEZA, PERSISTENCIA Y METAMORFOSIS DE LA RELIGIOSIDAD

Desde el inicio de la historia humana, los individuos ya están sujetos a cambios que la religión y espiritualidad experimentan en sus formas, manifestaciones y fundamentos por el desarrollo social y cultural. Los cambios experimentados por las religiones en la historia de la humanidad se pueden explicar a través de la evolución social, que es un proceso continuo y constante de cambios que se produce a lo largo del tiempo. Los cambios de la religión y espiritualidad se pueden explicar a través de la evolución social, que es un proceso continuo y constante de cambios que se produce a lo largo del tiempo. Los cambios de la religión y espiritualidad se pueden explicar a través de la evolución social, que es un proceso continuo y constante de cambios que se produce a lo largo del tiempo.

### **P**RIMERA PARTE

## EL MODELO DE DESARROLLO GLOBAL

El modelo de desarrollo global es un concepto que se refiere a la evolución de la humanidad a lo largo del tiempo. Este modelo se basa en la idea de que la humanidad ha experimentado un proceso de desarrollo que ha llevado a la aparición de la civilización y la cultura. El modelo de desarrollo global se refiere a la evolución de la humanidad a lo largo del tiempo. Este modelo se basa en la idea de que la humanidad ha experimentado un proceso de desarrollo que ha llevado a la aparición de la civilización y la cultura.



## **NATURALEZA, PERSISTENCIA Y METAMORFOSIS DE LA RELIGIOSIDAD**

Dentro del desarrollo de los estudios sociológicos ya nadie pone en duda que la religiosidad e irreligiosidad se encuentran presentes, configurados y condicionados por el entorno social y que los fenómenos sociorreligiosos poseen vigencia en todas las culturas existentes. Esto se debe a que toda actividad humana se realiza en un contexto social, con sus correspondientes expresiones culturales que, a la vez, dependen del grado de desarrollo humano y social de los grupos. La relación entre religión y sociedad depende del contexto sociohistórico y el nivel de desarrollo de cada grupo en particular. Así pues, el **nivel de desarrollo** y el **contexto sociohistórico** deben considerarse cada vez que se hace referencia al origen y características de la religiosidad, no por separado o dando prioridad a una sola de ellas, ya que el ser humano no se desenvuelve solamente en una de esas dimensiones sino en ambas y, por lo tanto, es fundamental considerar ambas circunstancias como las que conforman la realidad social y que a la vez son modeladas por ella.

Las primeras investigaciones sociológicas, pertenecientes al positivismo, explicaron la religión como una etapa precientífica o primitiva del ser humano; teorías funcionalistas explicaron la génesis de la religiosidad solamente desde el contexto social; las teorías sustantivistas, por el contrario, atribuyeron el origen de la religiosidad y abordaron la función "positiva" de la religión en situaciones extremas de la vida, como las adversidades, las frustraciones y la muerte; y, más recientemente, las teorías de la secularización encontraron incompatible la religiosidad con la ciencia (1).

En resumen, estas posturas consideran la religiosidad como una consecuencia de un determinado contexto social o bien como la revelación de un ser divino y, desde una u otra perspectiva, analizan e interpretan tanto el origen y naturaleza como las funciones sociales del hecho religioso. Sin embargo, dichas posturas no satisfacen las actuales necesidades de comprensión del hecho religioso, en especial ante el desarrollo de los medios de comunicación que ponen en contacto a seres humanos de todo el mundo. Es necesario, por lo tanto analizar el hecho religioso sobre bases de carácter antropológico universal. En palabras de PRADES, J., 1994, página 120: el punto de partida debe ser la naturaleza humana.



### Génesis: El "homo religiosus"

Para comprender el hecho religioso es necesario encontrar un punto de partida que explique la presencia de la religiosidad en todas las culturas, es por ello que se afirma que su origen es la naturaleza humana.

Desde un planteamiento basado en un criterio antropológico universal es el ser humano el que crea el **hecho religioso** y lo hace a partir de lo que **sacraliza**, es decir de lo que convierte en su absoluto.

En este punto, ELIADE, M., 1978, retomó todos los estudios realizados desde Emile Durkheim hasta Rudolf Otto (2), y llegó a la conclusión de que todo el comportamiento religioso del ser humano gira en torno a **lo sagrado**, definiendo lo sagrado como un elemento de la estructura de la conciencia humana, es decir una parte fundamental del individuo (página 15). En este punto, Eliade identifica al **homo religiosus** al mismo nivel que se ha identificado al hombre económico y al hombre político, entre otras dimensiones que posee la humanidad.

Así, es el homo religiosus quien crea y da forma a la religiosidad, a partir de lo que sacraliza. Por lo tanto, Eliade afirmaba que la ciencia de las religiones no investiga revelaciones, sino que inquiere en el homo religiosus su propia experiencia de lo sagrado, lo que sacraliza.

De tal manera que la religión, como hecho social, tiene su fundamento en la propia naturaleza humana. Se trata entonces de una característica de todos los seres humanos, considerados como individuos (ontogenéticamente) y como colectivo (filogenéticamente). Esto explica las múltiples manifestaciones religiosas en todas las culturas y a lo largo de la historia. En resumen, el hecho religioso solamente puede explicarse a partir del ser humano mismo, de lo que ha sacralizado, convertido en lo sagrado. Por su parte, lo sagrado es una categoría antropológica y la religiosidad es la experiencia y expresión de lo sagrado vivido por las personas, individual y colectivamente.

### Naturaleza: Lo Sagrado

Debido a que quien sacraliza es el ser humano, en sus distintos entornos sociohistóricos y dependiendo de su nivel de desarrollo alcanzado, a nivel personal y social, el proceso de sacralización tiene una consecuencia evidente en todos los hechos religiosos: lo absolutizado se concibe como misterioso o **misterio** (3) y es a partir de entonces que se convierte en sagrado, se tiene una "experiencia de lo sagrado". Al mismo tiempo, cuando se ha convertido algo en sagrado, todo lo demás se relativiza, pasa a convertirse en "no sagrado", en profano. Este dualismo es persistente en las primeras etapas del desarrollo religioso, como los que analizó Durkheim, y se supera en etapas superiores de desarrollo, que se caracterizan por una visión totalizadora.

La segunda consecuencia de la experiencia de lo sagrado es manifestar un **respeto** ante lo sagrado. En general, se considera que lo sagrado es intocable, a menos que se tomen ciertas precauciones, y genera los tabúes socioreligiosos. Los ejemplos de esta manifestación son abundantes en todas las culturas.

A partir del concepto de respeto hacia lo sagrado se genera una serie de procesos socializadores que se expresan en actitudes y comportamientos, ya que lo intocable puede ser beneficioso o perjudicial, y de estas actitudes y comportamientos se origina un tipo específico de religiosidad con sus correspondientes elementos constitutivos básicos: un sistema de creencias, un comportamiento ético o ethos, las actividades culturales y una dimensión organizativa encargada de relacionarse con lo sagrado.

Cada uno de los elementos constitutivos del hecho religioso es interdependiente de los demás y, considerados en conjunto, configuran socialmente una religión o religiosidad. Solamente considerados estos elementos puede comprenderse la naturaleza del hecho religioso. Para expresar mejor esta interdependencia y correlación, el sociólogo Fernando Fernández propone este gráfico.

GRAFICO A DINÁMICA DEL "HOMO RELIGIOSUS" GÉNESIS Y NATURALEZA DE LA RELIGIOSIDAD

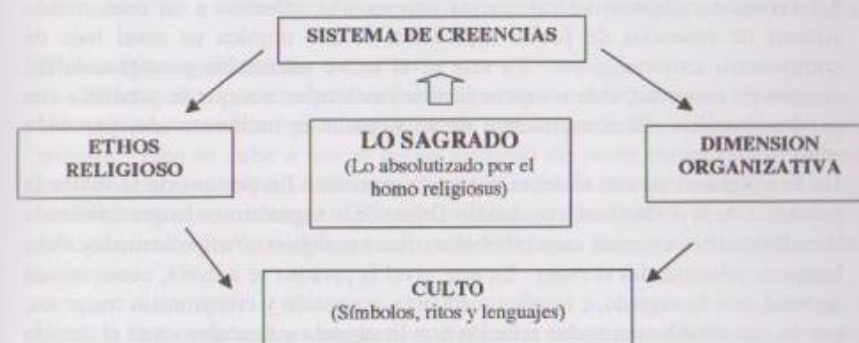

De tal manera que la naturaleza del hecho religioso tiene su punto de partida en el "homo religiosus" pero se constituye a partir de un sistema de creencias, un comportamiento ético, aspectos culturales y una dimensión organizativa, elementos todos indispensables e interrelacionados, sin los cuales no puede existir un hecho religioso.

### Elementos de la religiosidad a partir de "lo sagrado"

Cada uno de los elementos de la religiosidad forman un todo, para su comprensión y estudio, se dividen en sistema de creencias, ethos religioso, culto y dimensión organizativa (4).



### Sistema de creencias

La creencia religiosa es producto de la experiencia de lo sagrado y pertenece al ámbito cognoscitivo, al intelecto. El sistema de creencias es el vínculo cognoscitivo que une a la persona creyente con lo que considera sagrado. Debido a que existen variadísimas experiencias de lo sagrado, a lo largo de la historia se han desarrollado numerosos sistemas de creencias y, consecuentemente, religiones.

El avance en el conocimiento de lo sagrado, la especulación, generalmente es progresivo, con lo que el sistema de creencias va aumentando con el paso del tiempo y, con ello, la difusión de una determinada religiosidad. Sin embargo, este avance no es de tipo lineal, también puede ser regresivo, desviado o, incluso, estancado. Este avance facilita o impide un mejor conocimiento por parte de los creyentes hacia lo que consideran sagrado.

No todos los creyentes conciben y perciben de la misma forma el conjunto de creencias y, por lo tanto, no adquieren el mismo nivel de compromiso sociorreligioso con lo que consideran sagrado. WILBER, K., 1988, ha identificado tres niveles, ascendentes, en el conocimiento religioso y su consecuente compromiso sociorreligioso, a los que llama: creencia, fe y experiencia.

- A) **La creencia religiosa:** se caracteriza por ser una adhesión a un determinado sistema de creencias de forma superficial, lo que implica un nivel bajo de compromiso sociorreligioso. En este nivel existe adherencia y aceptación del sistema de creencias, más o menos institucionalizadas, sin que se produzca una personalización. El conocimiento de lo sagrado es indiferenciado, percibido sensorialmente.
- B) **La fe religiosa:** en este nivel se supera la creencia. La persona de fe intuye la presencia de lo divino como contenido último de lo sagrado, con lo que trasciende manifestaciones externas, como símbolos, ritos o cualquier otro tipo de mediaciones humanas relacionadas al culto. En este nivel la persona se adhiere, como en una amistad, con lo sagrado, e implica confianza, comunión y compromiso recíproco, por lo que entabla una nueva relación con lo sagrado y descubre en él el sentido último de todas las cosas e interrogantes de su propia existencia. Es preciso hacer una salvedad, la sociología de la religión solamente puede estudiar el nivel de la creencia religiosa, tal como aparecen expresados socialmente. Mientras que el nivel de la fe ya no es objeto de la sociología, ya que únicamente puede ser analizada indirectamente por sus manifestaciones externas.
- C) **La experiencia religiosa:** es un nivel superior aún al de la fe, se considera que es un encuentro con lo divino y es la forma más completa de conocimiento religioso y tampoco es objeto de la sociología.

Así que el sistema de creencias da origen a una serie de actitudes y compromisos en los creyentes, que pueden agruparse en estos tres grandes niveles: creencia religiosa,

fe religiosa y experiencia religiosa, de las cuales es la primera la que compete a la sociología de la religión.

### Ethos religioso

El segundo elemento constitutivo de la religiosidad es la eticidad o ethos religioso. Es consecuente con el sistema de creencias. El ethos religioso se expresa en comportamientos, actitudes y motivaciones que rigen la conducta. Cada expresión es propia de la religiosidad que le da origen. La ética religiosa o ethos religioso se fundamenta y correlaciona directamente con las creencias, que le dan sentido y valor.

### Culto

Otro de los elementos que constituyen la naturaleza del hecho religioso es el culto o dimensión cultural y, debido a que es de carácter externo, es el más fácilmente observable de ellos.

El culto adquiere relevancia en el nivel de la creencia religiosa, cuando las personas se adhieren a su sistema de creencias, por ello necesitan entrar en contacto con lo sagrado, e intocable, a través de ritos, símbolos y lenguajes específicos. Estas "mediaciones socioculturales" le permiten, en términos corporales, temporales y activos, comunicarse, contactarse con lo sagrado. Todas las religiones cuentan con estas mediaciones culturales y su valoración sociorreligiosa depende del sistema de creencias y del ethos religioso.

### Dimensión organizativa

El cuarto elemento constitutivo del hecho religioso es la dimensión organizativa, que se manifiesta en toda religión, más o menos institucionalizada, aunque sea de carácter mínimo. Esto se debe a que el hecho religioso no posee características solamente individuales, sino colectivas, sociales y, por lo tanto, la dimensión organizativa tiende a configurarse y estructurarse siguiendo modelos socioculturales, por lo que depende, influye e interactúa con el contexto social en el que surge y se desarrolla el hecho religioso.

Los cuatro elementos constitutivos del hecho religioso son de igual importancia, interdependientes, interrelacionados y sin los cuales no se puede analizar ningún tipo de fenómeno religioso.

### PERSISTENCIA Y METAMORFOSIS DE "LO SAGRADO" EN EL "HOMO RELIGIOSUS"

Es una realidad constatable que desde que existe el ser humano existe también alguna forma de religiosidad, como lo demuestran los restos de los neandertalenses, con una antigüedad de 100 mil años. Así que la experiencia de lo sagrado es una constante histórica socioculturalmente observable. A lo largo de la historia han variado las formas de respeto, de absolutización, de la identificación de lo sagrado y su percepción, pero



lo sagrado ha estado presente, ha sido permanente, al mismo tiempo que cambiante, ha sufrido numerosas metamorfosis. Esto se debe a que el ser humano es dinámico, siempre en proceso de desarrollo.

Varios autores han establecido una secuencia temporal de la metamorfosis de la percepción de lo sagrado. PRADES, J., 1998, ha distinguido tres épocas en la historia de la humanidad:

- a) **Arcaica:** corresponde al periodo en el que el ser humano se dedicó a la cacería y la pesca, que duró poco más de un millón de años. En este periodo sociohistórico el ser humano percibió lo sagrado como lo cósmico, es decir el entorno en el que vivía. El ser humano se identificaba con el mundo, pues se encontraba en el primer nivel de desarrollo humano. Corresponde al llamado hombre arcaico, considerado ontológicamente, que encuentra su plenitud en el sujeto colectivo (etnia, tribu, pueblo) y a las religiones cosmológicas y animismos.
- b) **Agrícola:** con una duración aproximada de diez mil años, corresponde al periodo sociohistórico de la sedentarización agrícola, desarrollo del urbanismo, derecho, literatura, filosofía y otras manifestaciones culturales. Se caracteriza porque estaba estructurada, sucesivamente, por modelos sociales de tipo patriarcal, primero, imperios y monarquías absolutas, después, todas ellas de carácter teocrático, ya que la autoridad era legitimada por la religiosidad. Lo sagrado fue percibido como lo divino, es decir el dios, con poderes absolutos (como el monarca) y sus intermediarios (generalmente identificados con la dimensión organizativa u organizacional). Las religiones históricas siguieron modelos teocráticos y patriarcales. En esta concepción de lo sagrado, los humanos quedaron subordinados a lo divino.
- c) **Primera modernidad:** se identifica con el proceso sociohistórico de la industrialización, que provocó cambios en las instituciones políticas, abandonándose el modelo de monarquía absoluta por la democracia y lo sagrado fue percibido en el ser humano mismo. Según Prades, se pasó progresivamente de lo cósmico a lo divino y de ahí a lo humano. Esta sacralización de lo humano habría tenido su epítome en el lema de la Revolución Francesa: igualdad, libertad y fraternidad.

A esta teorización de Prades habría que añadir los cambios ocurridos a finales del siglo XX, como la investigación genética, la exploración del espacio y otros avances de la técnica que superan los modelos sociohistóricos, incluso de la democracia, pero que conservan la sacralización de lo humano con tendencias reduccionistas. Por ello, parece necesario superar la etapa de primera modernidad a una segunda, en la que se sacralice al ser humano total (5). Este nuevo humanismo debería ser solidario y globalizado, que sirva a una nueva forma sociohistórica que permita el verdadero y pleno desarrollo de los seres humanos, sin excepciones, sin consolarse pensando en un mundo futuro.

La prefiguración de este nuevo humanismo se discernía en una reunión a favor de la paz, celebrada en Kyoto, Japón, en 1970. En ella se puso énfasis en lo humano como

raíz de lo absoluto, de manera que cualquier religión sea considerada como "buena" en la medida en que sirva a la humanidad para favorecer el desarrollo de todos y cada uno de los seres humanos.

En resumen, es el homo religiosus el que da origen al hecho religioso, y por lo tanto, con sus propias transformaciones perfila la metamorfosis de la percepción de lo sagrado. Ambos están relacionados y no existe el uno sin la otra y son tan persistentes como cambiantes.

#### NOTAS BIBLIOGRÁFICAS

- (1) Desde los inicios de la investigación sociológica, los especialistas descubrieron la gran importancia del fenómeno religioso en el comportamiento de las personas, tanto en la vida personal como en las actividades sociales. El fundador de la sociología y del positivismo, Augusto Comte, había catalogado todo comportamiento religioso como un estadio primitivo del ser humano que, carente de información científica, respondía ante las interrogantes del mundo con el mito. En la interpretación de Comte, las respuestas míticas no satisfacían la inquietud humana, por lo que desarrollaría un estadio filosófico, con soluciones metafísicas para resolver los problemas. En un sentido evolutivo, a la etapa metafísica seguía una interpretación científica de la realidad, con respuestas positivas, producto de la investigación de las leyes que rigen la naturaleza. Un poco después de Comte, Carlos Marx y Federico Engels catalogaron a la religión como una parte de la superestructura socioeconómica, la más contingente pero la que ha servido para dominar a los gobernados, llamándola "el opio del pueblo". Sin embargo, el fenómeno religioso se mantenía vigente, incluso en las personas que recibían instrucción científica. El psicólogo Sigmund Freud vio la religión como una forma de neurosis. Freud reafirmó que la religión es una explicación no científica de los fenómenos que, por su naturaleza y consecuencias, son inexplicables para la razón. El objetivo de la religión sería facilitar una teoría del mundo de los miembros de cualquier grupo social. Puede verse un análisis de las teorías freudianas en DOMINGUEZ, C., 1991: **El psicoanálisis freudiano de la religión**. Ediciones Paulinas, Madrid, pp. 10-96 y 235-293, y, por supuesto obras de Freud, como FREUD, S., 1970: **Moisés y la religión monoteísta y otros escritos sobre judaísmo y antisemitismo**. Alianza Editorial, Madrid, pp. 42 y 188-189. Emile Durkheim, también afirmó que el pensamiento científico es superior al pensamiento religioso, para sus conclusiones se basó en los estudios etnológicos que otros profesionales hacían de los grupos humanos que residían en Australia, Durkheim, puede consultarse en DURHEIM, E., 1993: **Las formas elementales de la vida religiosa**. Alianza Editorial, Madrid. En su análisis de la vida religiosa, Durkheim llegó a la conclusión de que lo más importante es lo que la colectividad inspira a sus miembros. Según el sociólogo, eso determina la conciencia del individuo. Además, identificó los valores negativo y positivo de la práctica religiosa, que llevan al individuo a sentirse participe de algo diferente, sagrado, lo que no le estaba permitido antes de su iniciación. El aspecto más importante que descubrió Durkheim fue que la religión ayuda a las personas a vivir. Los ritos, vistos por los investigadores sólo como una "traducción exterior" de las ideas religiosas, son para los creyentes una realidad que permite superar las dificultades de la existencia, que hace sentir a la persona que tiene la capacidad para solucionar problemas y enfrentar cuestionamientos morales. "Cualquiera que haya practicado realmente una religión sabe perfectamente que es el culto lo que suscita esas expresiones de alegría, paz interior, serenidad o entusiasmo que,



para el fiel, son la prueba experimental de sus creencias”, la persona se siente transformada y “al mundo real superpone otro que existe sólo en su mente”, pp. 652-661. Durkheim creyó que la religión era un resumen de la vida social, que permite la creación de una conciencia colectiva, superior a la individual, una conciencia de conciencias. Por otra parte, Durkheim definió los rasgos característicos de la práctica religiosa: la distinción entre sagrado y profano, y la separación entre los dos ámbitos. Sin embargo, esto no es aplicable a todos los fenómenos religiosos. A finales del siglo XX pudo comprobarse que, en muchas sociedades no occidentales, esto no es válido, sobre todo en el caso de los grupos mesoamericanos. Por ejemplo, el investigador Pedro Us ha estudiado la religiosidad maya, en la que se pueden incluir más de cinco millones de personas que viven en Guatemala y quienes no asignan una diferencia sensible entre lo sagrado y lo profano, como puede verse en US, P.: **Religiosidad en Guatemala**. Fascículo de la colección Guatemala Multicultural, Prensa Libre, 2001. El sociólogo germano Max Weber incorporó nuevas interpretaciones. Weber ya le concedía un carácter “relativamente racional” al fenómeno religioso. En su opinión, el hecho religioso está determinado por ciertos personajes, ya sea carismáticos o proféticos, quienes motivan a los conglomerados a seguir sus enseñanzas. Pero no todos los miembros son partícipes de igual forma del hecho religioso, por ello, según Weber, se hace necesario producir un éxtasis ocasional, ya sea con música, rituales o narcóticos, por el cual la persona experimenta algo diferente a lo cotidiano. Es más, para Weber, la vivencia religiosa depende de la posición que la persona ocupa en el grupo social, así los pobres buscan siempre un cambio o redención, los ricos ven la religión con escepticismo e indiferencia y los burócratas se sirven de ella. Sus resultados pueden verse en WEBER, M., 1997: **Sociología de la religión**. Un resumen de todas las teorías sobre el origen de la religión pueden verse en MILANESI – BAJZEK, 1993: **Sociología de la religión**. Central Catequética Salesiana, Madrid, pp. 79-122.

- (2) En opinión de Rudolf Otto, la concepción religiosa sobrepasa la concepción científica. Con ayuda de la corriente filosófica del Neokantismo, dio valor al tipo de conocimiento religioso. Según la interpretación de Otto “las ideas necesarias no es menester demostrarlas porque proceden de la razón pura, una fuente de conocimiento independiente de la experiencia”. Como ejemplo propuso las ideas de Dios, alma y la experiencia de la libertad. Bajo ese punto de vista el ser humano descubre un Ser eterno y libre, al que llama Dios, como un hallazgo a priori. Esto dio fundamento racional a las intuiciones, base del pensamiento religioso. En su interpretación, Otto consideró al misticismo como la forma más perfecta de religión. Además, Otto incorporó un nuevo término para la comprensión de la religiosidad, lo numinoso, como el punto en el que el ser humano experimenta lo inefable e indescriptible de lo sagrado, la experiencia de lo “completamente otro”, con el consecuente valor subjetivo para la persona. A pesar de esos descubrimientos, Otto asignó esos progresos religiosos solamente a algunas personas, el hombre religioso, en contraposición a quienes aparentemente no sienten esa necesidad de su vida, u hombre natural. Otto pensó que todo el fenómeno religioso es producto del “instinto religioso del hombre”. Lo numinoso brota de la fuente escondida en las profundidades del alma humana. En lugar del postulado durkheimiano de la conciencia colectiva, Otto propone el postulado de una revelación interior. En el aspecto colectivo, de ese contacto con lo numinoso, surge el respeto a los demás seres humanos, el valor moral y ético. Sus opiniones pueden verse en OTTO, R.: **Lo santo, lo racional y lo irracional en la idea de Dios**, Madrid, 1965. Un poco después de las investigaciones de Otto, Mircea Eliade utilizó otro término para interpretar al protagonista de la religión, el homo religiosus, quien tiene necesidad de lo sagrado. En sus palabras: “toda manifestación de lo sagrado es importante. Todo rito, todo mito, toda creencia o figura divina refleja la experiencia de lo sagrado... La conciencia de un mundo real y significativo está íntimamente

ligada al descubrimiento de lo sagrado”. Además, usó el término hierofanía para designar la manifestación de lo sagrado. En la interpretación de Eliade, lo sagrado tiene como función ser mediador entre la realidad trascendente y el homo religiosus, lo que le permite al hombre entrar en contacto con la realidad trascendente. Las ideas y hallazgos de este gran investigador pueden verse, entre otros libros, en ELIADE, M., 1978: **Historia de las creencias y de las ideas religiosas**. Ediciones Cristiandad, Madrid, y en ELIADE, M. 1992: **Lo sagrado y lo profano**. Editorial Labor, S.A. Barcelona.

- (3) Rudolf Otto describió la percepción de lo sagrado como un “misterium tremens et fascinans”: misterium porque se percibe algo que es absolutamente otro, algo misterioso percibido por la persona; tremens o tremendo porque conmueve a la persona en lo más profundo de su ser, y fascinans: porque fascina y atrae al individuo.
- (4) En este apartado tomo como base las interpretaciones del sociólogo Fernando Fernández Fernández; se pueden ver en FERNANDEZ, F.: “El hecho religioso: Necesidad de un “marco antropológico global” con referencia de un diagnóstico sociológico integral e integrado”. En *Sociedad y Utopía*, 8 (1996); y también del mismo autor 2003: “La persistencia y metamorfosis del “homo-religiosus”, en y desde el modelo antropológico global de Ken Wilber: mito, logos y espíritu en la percepción y expresión de lo sagrado”. Ponencia sobre el apartado “Religión y globalización, en el Tercer Encuentro Internacional de Estudios Socioreligiosos y Sociales, en las Condiciones del Nuevo Milenio, La Habana.
- (5) Para ampliar este punto, pueden verse RIES, J., 1989: **Lo sagrado en la historia de la humanidad**. Encuentro Ediciones, Madrid; BAUM, G.: “La persistencia de lo sagrado”. En: *Concilium*, 81 (1973); en especial el punto de vista del teólogo KÜNG, H: “Debate sobre el término ‘religión’”. En: *Concilium*, 203 (1986), y del mismo autor 1991: **De la modernidad a la posmodernidad**. En *Proyecto de una ética mundial*. Ed. Trotta, Madrid; así como el punto de vista de FERRAROTTI, F., 1994: **El destino de la razón y las paradojas de lo sagrado**. En *Formas modernas de religión*. Alianza Editorial, Madrid.



## **L**A RELIGIOSIDAD, UNA VARIABLE INTERDEPENDIENTE, PERSISTENTE Y PLURIFORME

Hasta hace poco, la teoría sociológica ha reducido el fenómeno religioso a un comportamiento prerracional, con los positivistas clásicos; a un proceso alienante que anula la voluntad de los seres humanos, como opinaron los seguidores del materialismo histórico; como una forma de neurosis, según los psicólogos psicoanalíticos; o un producto social capaz de ofrecer consuelo en momentos críticos de la vida, para los funcionalistas. Incluso se ha querido aceptar planteamientos que hacen derivar la religión de lo divino, como los sociólogos de la secularización y quienes aceptan las religiones reveladas. Todos ellos son de relevancia y profundidad, pero limitan la comprensión del fenómeno religioso y la convierten en una **variable dependiente** del contexto social.

Sin embargo, el estudio de la religiosidad debe ser entendido y planteado desde su **interrelación e interdependencia** con las otras variables de la realidad social, que es tan compleja, dinámica y cambiante como el ser humano. En otras palabras, no es que una variable sea más importante que las otras, todas son partes integrantes de la realidad social y todas dependen entre sí para configurar la vivencia humana en colectividad.

Por otra parte, las denominadas ciencias de síntesis proponen una visión integradora del ser humano, para comprenderle más acertadamente y no caer en generalizaciones que se alejan de la realidad. El ser humano no es solamente económico o político, aunque esas dos variables sean fácilmente perceptibles y objetivables, también es religioso.

Ante esta situación, es necesario utilizar marcos de referencia que permitan, al mismo tiempo, tener una visión global y parcial de la realidad, ya que se necesita estudiar la **persistencia** del fenómeno religioso y, al mismo tiempo, su **pluralidad**.

En la actualidad cualquier persona, y especialmente, los estudiosos de la sociología, pueden observar la persistencia de la religiosidad como hecho social y, al mismo tiempo, la pluralidad de formas sociales que ha adquirido con el paso del tiempo.

Por lo tanto, se utilizó en esta investigación un modelo que integra las dos dimensiones en que se realiza la actividad humana: el contexto sociohistórico y el grado de desarrollo alcanzado por los individuos y las colectividades, para analizar



e interpretar adecuadamente la religiosidad de una forma global y, a la vez, parcial. Especialmente en la percepción de lo sagrado que existe en un colectivo, ya que en todas las instituciones religiosas los miembros comparten un sistema de creencias pero, al mismo tiempo, mantienen diferencias entre sí por razones de edad, cultura y muchos otros factores.

Así, se ha partido de la categoría antropológica de lo sagrado percibido por el homo religiosus como el origen del hecho religioso, por lo tanto es necesario un marco teórico y un modelo de análisis que tenga su punto de partida en el homo religiosus y que considere las etapas de su desarrollo. Este modelo debe permitir el análisis, al mismo tiempo, la pluriformidad, o metamorfosis, y persistencia de lo sagrado con su consecuente religiosidad y sus elementos constitutivos básicos (sistema de creencias, ethos, culto y dimensión organizativa). Para ello, ha sido útil el modelo antropológico global desarrollado por Ken Wilber, ya que ofrece esa visión global y parcial necesaria para la comprensión de la religiosidad como una variable interdependiente, persistente y pluriforme de la realidad social que tiene su origen en la naturaleza humana, el homo religiosus.

#### EL DESARROLLO INTEGRAL DEL "HOMO RELIGIOSUS": ESTRUCTURAS, NIVELES Y TIPOS DE RELIGIOSIDAD

El filósofo estadounidense Ken Wilber creó un modelo que ofrece la posibilidad de obtener una visión global y parcial del hecho religioso, a partir del homo religiosus, que incorpora el contexto sociohistórico y el grado de desarrollo alcanzado por los individuos y la colectividad.

El modelo de análisis de Ken Wilber se encuentra ampliamente desarrollado en la mayoría de sus publicaciones: *El paradigma holográfico* (1987), *El proyecto Atman* (1989), *El espectro de la conciencia* (1990), *Los tres ojos del conocimiento* (1991) y *Después del Edén: Una visión transpersonal del desarrollo humano* (1995), pero especialmente en *Un Dios sociable* (1988), la más útil desde el punto de vista sociorreligioso (las fechas citadas corresponden a la fecha de publicación en idioma español, por Editorial Kairós).

Según el propio Wilber (1) la estructura y nomenclatura de su modelo se inspira en GEBSER, J. (1966), aunque Wilber lo amplió con aportes de otros autores y, especialmente, con su percepción de las religiosidades orientales y occidentales, lo que aumenta su valor como punto de referencia para el estudio de la religiosidad en general, ya que es aplicable al ser humano individual, ontogenéticamente tratado, y colectivo, filogenéticamente considerado.

El modelo diferencia tres grandes estructuras en el desarrollo humano y social: Pre-consciente, Sub-consciente o Pre-racional; Consciente, Auto Consciente o Racional

y Trans-Consciente, Trans-racional o Super-Consciente. Este modelo corresponde al concepto de desarrollo como el alcance pleno del ser humano, de sus posibilidades, tanto a nivel personal como social. Así, es ascendente y en espiral, desde lo inferior a lo superior, desde lo particular a lo universal, desde lo simple a lo complejo, desde lo indiferenciado a lo diferenciado (concebido como pluralidad), de lo cuantitativo a lo cualitativo y de lo individual a lo social, puesto que la plenitud humana no se alcanza en soledad. De tal manera que, a lo Pre-consciente sucede lo Consciente y, si alcanza un pleno desarrollo, lo Super-consciente. Utilizando las otras categorías: Pre-racional, Racional y Trans-racional.

Aunque el modelo surge con categorías ontogenéticas, tiene plenas aplicaciones filogenéticas, pues a cada una de estas etapas corresponde un tipo de individuo: hombre mundo, hombre mente y hombre espíritu respectivamente (entendiéndose hombre por género humano), mientras que filogenéticamente corresponde a tres tipos de sociedad: la sociedad primitiva y tradicional, la moderna y un nuevo modelo de sociedad que podría estar desarrollándose.

Las tres estructuras pueden resumirse así:

CUADRO A. ESTRUCTURAS DE DESARROLLO HUMANO

Estructura de desarrollo humano	Tipo de persona	Tipo de sociedad
Pre consciente, Sub consciente o Pre racional	Hombre mundo	Sociedad tradicional
Consciente, Auto consciente o Personal	Hombre mente	Moderna
Trans consciente, Trans racional o Super consciente	Hombre espíritu	(En gestación)

Cada una de estas tres estructuras básicas del desarrollo humano y social se subdividen en niveles de esta forma: en el Sub-consciente se encuentran tres niveles: Arcaico, que es el puramente natural o naturaleza; el Mágico, en el que se descubre lo corporal, y el Mítico, en el que se desarrolla la mente temprana. La estructura Auto-consciente cuenta con un solo nivel denominado Racional. Y, por último, la estructura Trans-consciente está formada por tres niveles, llamados Psíquico, Sutil y Causal.

El proceso evolutivo humano, tanto ontogenética como filogenéticamente considerados, va desde la materia indiferenciada al cuerpo, de ahí a la mente, después al alma y, por último, al espíritu. El modelo puede graficarse como aparece a continuación (tomado de WILBER, K., Editorial Kairós, Barcelona, 1995, pp. 27).



## GRAFICA B ESTRUCTURAS Y NIVELES DEL DESARROLLO HUMANO

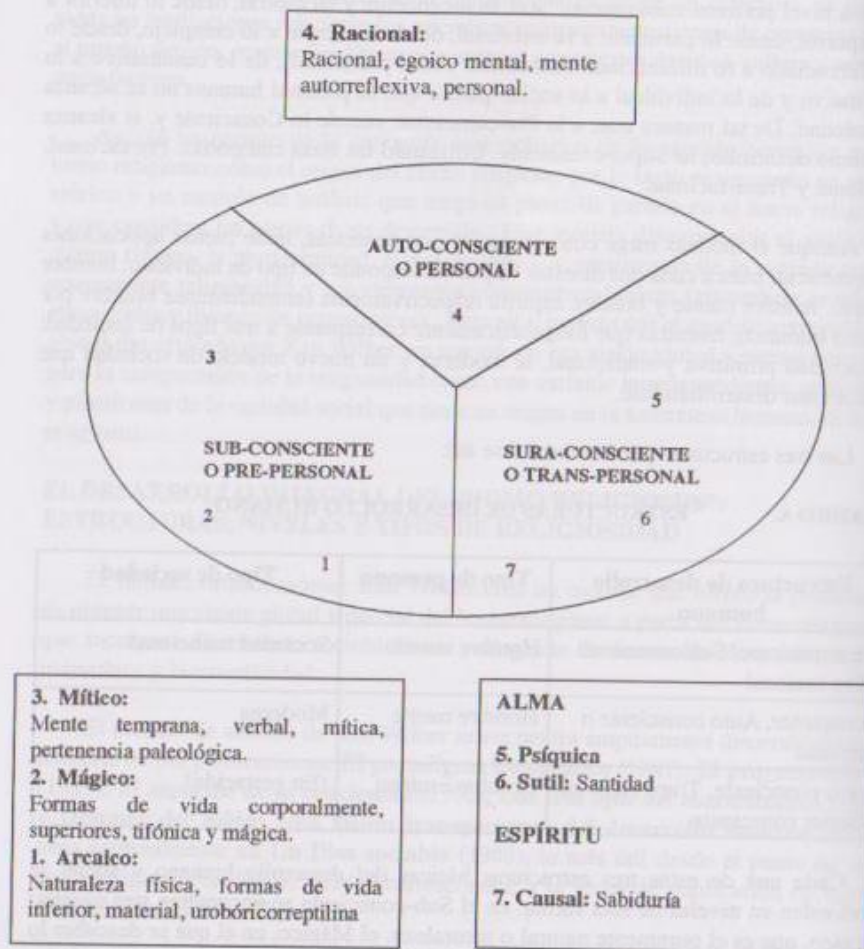

Como se ha explicado anteriormente, este modelo es aplicable al ser humano, ontogenéticamente, y a la sociedad, filogenéticamente considerados. Así, a cada nivel corresponde un grupo social, como se ve a continuación.

#### Niveles de desarrollo y sus formas de religiosidad

Cuando se aplica el modelo a los grupos sociales, se encuentran las siguientes características, para cada nivel.

#### A. Primera estructura

a) **Arcaico:** es el primero de los niveles de desarrollo y, filogenéticamente, corresponde a las sociedades llamadas primitivas. En este nivel, el ser humano se identifica con la naturaleza, con el mundo que le rodea, por eso Wilber le llama hombre mundo (utilizando hombre como equivalente de ser humano). El hombre mundo es aespacial, atemporal y ayoico, en el sentido de que se identifica únicamente con el grupo al que pertenece, generalmente la tribu o el clan. En este caso se utiliza el concepto urobóricorreptilina porque en gran cantidad de imágenes utilizadas por estas sociedades se alude a una serpiente primigenia que muerde su propia cola. En este nivel, la religiosidad es de tipo cosmológico, ya que lo sagrado se identifica con la naturaleza: el Sol, los fenómenos meteorológicos y otros similares. En este tipo de religiosidad existe un conocimiento precientífico.

b) **Mágico:** este nivel es superior y engloba al primero y, filogenéticamente, también corresponde a sociedades primitivas, en las cuales el individuo se identifica con el grupo y el tipo de conocimiento también es precientífico. Sin embargo, la religiosidad ha sufrido una evolución, es la llamada religiosidad Mágica, en la cual adquiere gran importancia el ritualismo y el sacrificio expiatorio o propiciatorio. La manifestación típica de este nivel es el animismo y la búsqueda de seguridad en los espíritus.

En este punto es necesario recordar que el concepto de desarrollo implica el paso de niveles inferiores a superiores. Cuando el individuo, ontológicamente considerado, y la colectividad, filogenéticamente considerada, han superado el nivel de religiosidad anterior pasan del Arcaico al Mágico. Lo "natural" sería que el individuo y la colectividad pasen al siguiente nivel, superior y que lo engloba, pero si este proceso se interrumpe, el nivel Mágico deriva en un estancamiento, que Wilber describe como una patología socioreligiosa: la superstición.

c) **Mítico:** es el nivel superior de la primera estructura. En el plano filogenético, la sociedad es tradicional y el tipo de conocimiento continúa siendo precientífico. La religiosidad se basa en las tradiciones recibidas de los antepasados, transmitidas por narraciones. El individuo aún necesita el apoyo colectivo: la familia y, principalmente, la iglesia. Continúa vigente la necesidad de pertenecer al grupo. Este tipo de religiosidades se manifiesta en las sociedades agrícolas y tradicionales, por ello la narración cuenta la historia del grupo y no del individuo.

La religiosidad Mítica corresponde a la religiosidad popular y la popularizada, es de tipo sacral y el sujeto sigue siendo colectivo y no personalizado: el pueblo. Como es un nivel superior a los anteriores, ha logrado desarrollar instituciones fuertes, por lo que es una religiosidad institucionalizada. En la actualidad en este nivel se encuentran las religiones de "suplencia", como la religiosidad civil y laica.



### B. Segunda estructura

En esta estructura solamente se encuentra un nivel: el **Racional**. En el plano ontogénético, el individuo que está en este nivel de desarrollo es identificado como el hombre mente (considerando hombre como género humano). Los conceptos míticos, que no necesitaban explicaciones racionales, son sustituidos por conceptos abstractos, comprobados y comprobables, con lo que surge el pensamiento científico, propio del pensamiento hipotético deductivo. Por otra parte, surge una necesidad de autoidentificación, sin dependencia del grupo, con la consecuente búsqueda de independencia, con lo que se define la personalización plena. Estas dos condiciones, el pensamiento científico y la personalización, dan origen a una desmitificación y desacralización y el *ethos* pasa a ser autónomo, crítico y personalizado, independiente del grupo, por lo que transforma las relaciones de las prácticas institucionalizadas.

Filogenéticamente, este nivel corresponde a la modernidad de la sociedad industrializada. Consecuentemente, la religión pasa por el proceso de desmitificación y desacralización, así como la superación de las formas institucionalizadas (como el culto, por ejemplo), por lo que se multiplican las formas de percibir y expresar lo sagrado (2).

Este tipo de religión se encuentra con la oposición decidida de la religión institucionalizada del nivel anterior, pues teme su desaparición, sin percatarse de que es un paso inevitable en el desarrollo ontogénicamente y filogenéticamente hablando.

### C. Tercera estructura

Esta estructura comprende tres niveles: **Psíquico**, **Sutil** y **Causal**, que corresponden, en el plano ontogénético, al hombre espíritu (considerando al hombre como ser humano). En estos niveles el conocimiento es intuitivo, se trascienden las barreras del espacio y del tiempo, y se sacraliza al hombre total.

Filogenéticamente, aún no existe una sociedad que corresponda a esta estructura y niveles, por lo que la sociología solamente puede hacer una proyección prospectiva y esperar que esta sociedad permita el desarrollo pleno de todos y cada uno de sus miembros, y la religión favorezca ese desarrollo, al ser humanista y humanizadora.

Para visualizar mejor el contenido conceptual del modelo, se presenta el siguiente cuadro:

CUADRO B. NIVELES DE DESARROLLO ONTOGÉNICO Y FILOGÉNICO CON SUS CORRESPONDIENTES TIPOS DE RELIGIOSIDAD

Nivel de desarrollo global	Plano ontogénico o personal	Plano filogenético o social	Características de la Religiosidad
Aralco	Físico, sensorio, perceptivo, predominio básico de la corporalidad.	Sociedad primitiva, etapa de caza y recolección.	Identificación de lo sagrado con fenómenos naturales.
Mágico	Percepciones e imágenes simples, conceptos rudimentarios mediante símbolos y gestos.	Sociedad primitiva.	Identificación de lo sagrado con los espíritus. Aparecen los "intermediarios" con lo sagrado.
Mítico	Inicio del pensamiento operativo concreto, simbología.	Sociedad tradicional, etapa de la producción agrícola y ganadera, desarrollo del urbanismo, artes, filosofía y otras manifestaciones culturales.	Transmisión del sistema de creencias por el símbolo, fortalecimiento de las tradiciones, consolidación de las instituciones.  Religiosidad popular.
Racional	Razonamiento deductivo, desarrollo crítico y capacidad de síntesis.	Sociedad moderna, etapa de producción industrial, desarrollo acelerado de las ciencias y comunicaciones.	Ruptura con lo institucionalizado, revisionismo crítico. Religiosidad racional y racionalizada, personalizada.
Psíquico Sutil Causal	Conocimiento intuitivo. Mente iluminada. Identidad con lo divino	Sociedad en gestación.	Iluminación, religión trascendental. Religiosidad mística. Religiosidad de amor pleno.

Según el modelo, cada estructura es superior e incluyente de la precedente, por lo que la sociedad de la tercera estructura debería superar, comprender y englobar a las anteriores, lo que se puede graficar de esta forma, según el sociólogo Fernando Fernández Fernández:



## GRAFICA C. COMPRENSION DE LAS ESTRUCTURAS DE DESARROLLO

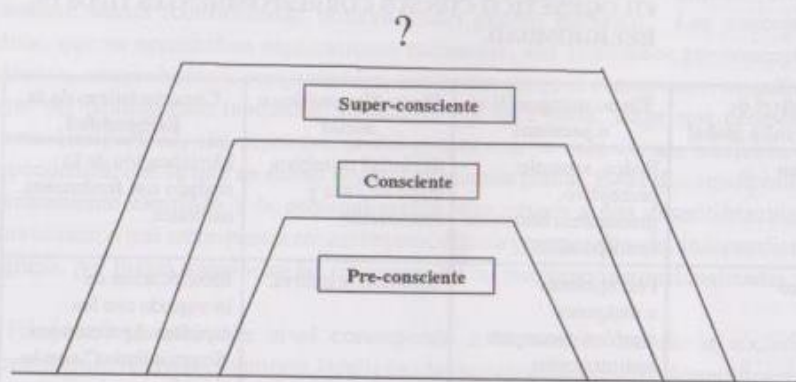

En este punto, es recomendable recordar que Fernández Fernández estableció un símil con la religiosidad cristiana: la divinidad se manifiesta al ser humano como Padre, en la estructura Pre-consciente, como Hijo - Hermano en la estructura Consciente, y como Espíritu, en la estructura Super-Consciente. A pesar de lo ilustrativo y optimista de esta consideración, la tercera estructura no entra en el campo del estudio sociológico, porque, como se ha anotado, esta disciplina solamente puede hacer una proyección prospectiva en este aspecto.

#### Interpretación del modelo desde el paradigma holográfico

El modelo antropológico global de Wilber es sumamente útil para el análisis de la religiosidad por la capacidad de interpretación total y en parcialidades, de acuerdo a la necesidad actual de considerar el fenómeno religioso como una variable interdependiente de y con las otras variables sociales. Para ello se hace referencia al paradigma holográfico, cuyo término deriva de holón, que significa totalidad, visión desde la globalidad. El término fue acuñado por KOESTLER, A., 1966, para referirse a lo que, siendo una totalidad en un contexto, por lo que está integrada por partes, es al mismo tiempo parte de otra totalidad. En otras palabras, visto desde abajo es una totalidad y visto desde arriba es la parte de otra totalidad. Por ejemplo, una letra es completa y es parte de una palabra completa, la cual es también parte de una frase completa que, a su vez, es parte de una oración completa y así sucesivamente.

Con este concepto, el modelo de Wilber, considera que cada nivel inferior del desarrollo es una totalidad que, a su vez, es parte de otra totalidad mayor. Para designar esta comprensión abarcadora de totalidades se utiliza el término de holarquía u orden

jerárquico de holones (de menor a mayor). En este sentido, las estructuras y niveles más holísticos aparecen en una etapa posterior del desarrollo, porque tienen que esperar la "totalización" de las etapas y niveles inferiores, es decir que los niveles inferiores se desarrollen completamente.

De tal manera que este concepto holístico es el más adecuado para comprender la sociedad actual, con su diversidad y constante transformación, en el que los totales son partes de otros totales. Ahora bien, ¿Cómo se pasa de una totalidad a otra? ¿Cuándo se "totaliza" un nivel y etapa de la estructura? El modelo responde a estas preguntas y utiliza los conceptos de religiosidad legítima y auténtica.

#### Religiosidad legítima

Por religiosidad legítima se entiende la que corresponde y es propia de cada una de las estructuras y niveles. Es el grado de integración, equilibrio, facilidad de funcionamiento y de bienestar en el nivel correspondiente. Por consiguiente, la religiosidad que desarrolla en ese nivel le es propia y no puede tener la superior ni debería continuar con la anterior. Por ejemplo, cuando una persona está en la niñez su religiosidad legítima es la que contribuye a desarrollarse como niño o niña, en su totalidad, mientras que cuando es adolescente su religiosidad legítima es la que le permite desarrollarse como tal, sería insano que continuara con la religiosidad infantil e imposible que tuviera la de la edad adulta. Así que la legitimidad de una religiosidad es aquella característica que permite a una persona desarrollarse plenamente en el nivel de desarrollo en que se encuentra. A nivel filogenético el modelo se aplica igualmente. La religiosidad arcaica legítima es la que permite a los grupos que se encuentran en ese nivel desarrollarse dentro de ese nivel.

Por un proceso del ser humano, y consecuentemente, de la sociedad, el niño o niña pasará a la adolescencia y su religiosidad infantil no será suficiente para satisfacer su necesidad de sacralización. En el plano social ocurre lo mismo, una comunidad primitiva necesariamente exigirá un nivel superior de religiosidad cuando el colectivo alcance un nivel de desarrollo superior (un holón más). Por lo tanto, la legitimidad no será suficiente para permitir el desarrollo y, tanto el individuo como la sociedad, entra en otro proceso que le permite ascender en su propio desarrollo a la totalidad superior.

#### Religiosidad auténtica

Cuando la religiosidad legítima entra en crisis, porque ya no es suficiente, se produce una transformación, tanto en el individuo como en la sociedad. Esta capacidad de subir de nivel es lo que se conoce como religiosidad auténtica.

Este proceso ascendente pasa de nivel a nivel y de estructura a estructura. Cuanto más auténtica es una religiosidad más facilidad permite de ascenso, a los individuos y a la sociedad.



Tanto el concepto de religiosidad legítima como el de religiosidad auténtica son fundamentales para discernir cuándo y por qué un determinado tipo o forma de religiosidad puede ser considerado aceptable o rechazable, al ser humanizante o deshumanizante.

En Un Dios sociable, Wilber expone ejemplos de la caducidad de ciertas formas religiosas que han sido abandonadas por las sociedades, precisamente porque no permiten el desarrollo. No cumplen con ser legítimas y auténticas, o bien no cumplen con una de estas dos dimensiones. Esto concuerda con la opinión de otros pensadores, por ejemplo KÜNG, H., 1991: las formas religiosas son positivas si favorecen lo humano, lo verdaderamente humano, en el plano personal y social.

Dentro de este marco de referencia, se analiza la religiosidad popular, dentro del modelo de desarrollo global y del paradigma holográfico.

## LA RELIGIOSIDAD POPULAR

Como ha quedado descrito en las páginas anteriores, la religiosidad popular es, en el plano ontogénico y filogenético, propio de la primera estructura del modelo de Ken Wilber y, desde el paradigma holográfico, es una parte de un todo mayor, holárquicamente y auténticamente considerado, y a la vez un todo, legítimamente considerado. Por ello, y porque el tema de la investigación es, precisamente, la religiosidad popular en Guatemala, se describen las características que posee este tipo de religiosidad.

### Religiosidad popular y popularizada

Aunque ha sido expuesto por otros autores, como MALDONADO, L., 1990, y BOROBIO, D., 1978, para el estudio de la religiosidad popular se ha tomado como base la exposición del sociólogo Fernando Fernández Fernández, en FERNANDEZ, F., 1993. Para su análisis, Fernández propone dos consideraciones básicas, primero, la naturaleza y, segundo, los elementos básicos de la religiosidad popular (3).

Como punto de partida del análisis, es preciso clarificar qué se entiende por "popular", específicamente cuando se hace referencia a religiosidad popular. Según sus planteamientos, el calificativo de popular es altamente significativo, ya que los límites de la religiosidad popular serán aquellos hasta donde llegue lo popular en sí, específicamente porque el sujeto de este tipo de religiosidad es el pueblo. Existen tres acepciones para el sentido popular:

- De acuerdo a la teoría del materialismo histórico, tiene el sentido de la clase obrera, proletaria, significa clase subalterna en oposición a la clase dominante y su aplicación a la religiosidad sería religiosidad de los proletarios, en oposición a la religiosidad de los grupos dominantes.

- Como sinónimo de lo tradicional, lo heredado de las generaciones anteriores, lo folclórico. En este sentido, se entiende la religiosidad popular como las manifestaciones tradicionales.
- También se aplica como característico de las personas promedio en una sociedad: quienes no han recibido formación especializada, ni ejercen responsabilidades especiales en la sociedad o en la comunidad, es decir las personas "comunes". En esta acepción, lo popular se opone al llamado aparato institucional, como la alta jerarquía eclesiástica por ejemplo, pero que se ve afectado por dicho aparato institucional. Esta definición de popular también debe tener otro término: religiosidad popularizada, como la ha llamado Martín Velasco, porque aunque está extendida entre el pueblo no ha surgido de él, sino que es, con frecuencia, el resultado de la estrategia de difusión de una época determinada.

La utilización inespecífica del término popular puede dar origen, como se sabe, a confusiones, debido a que, si se utiliza la primera se cae en una ideologización del concepto de religiosidad, mientras que si se utiliza la tercera se cae en particularidades socioculturales y socioreligiosas de las personas promedio que, por otra parte, cuenta con un término propio: religiosidad popularizada. Por lo que, para fines operativos de esta investigación, cuando se hace referencia a religiosidad popular, se utiliza el segundo concepto, el de la religiosidad heredada por los antepasados.

Una vez clarificado el término, se describen la naturaleza y los elementos fundamentales de la religiosidad popular o tradicional.

#### a) Naturaleza

Al analizar la religiosidad tradicional puede observarse su gran complejidad, producto de la variedad de formas de expresión social: ritos, ceremonias, dramaturgias, cantos, danzas, mimos, romerías, peregrinaciones y fiestas, entre otras, relacionadas con objetos, tiempos y lugares considerados como sagrados. En palabras de Fernández: es una religiosidad, en fin, eminentemente simbólica. Es una experiencia antropológica originada en un contexto sociohistórico determinado, en un pasado que se remota a los orígenes mismos de la humanidad.

#### b) Elementos básicos

Sociológicamente la religiosidad tradicional cuenta con los mismos elementos fundamentales de todo hecho religioso. Sin embargo, posee un elemento más a considerar: el sujeto que la vive, es decir el pueblo.

##### b.1) El sujeto:

Como ha quedado anotado, el sujeto de la religiosidad tradicional es colectivo, por lo tanto, los individuos no están personalizados. Además, pertenece al nivel de hombre mítico (entendiéndose hombre como ser humano), es decir en un espacio de discurso simbólico, en el que la transmisión del sistema de creencias es a través



de la narración oral, el mito, entendido como relatos del origen y estructura de la realidad, del mundo y del propio pueblo de pertenencia.

Los individuos necesitan sentirse partícipes de ese colectivo y pasan a formar parte de él por un proceso de socialización preestablecido y exigido rigurosamente por el propio grupo a través de un rito de paso, por el que el individuo pasa a integrar el grupo y el grupo le reconoce como miembro. Este tipo de hombre mítico es propio de las sociedades tradicionales.

Además de encontrarse en las sociedades tradicionales, la religiosidad popular se encuentra en sociedades modernas (complejas, plurales y diferenciadas). La razón sociológica de éste fenómeno es que en estas sociedades existen personas y grupos que no han llegado al nivel de desarrollo correspondiente a la sociedad moderna. En palabras de Fernández: se puede vivir en una sociedad moderna sin ser hombre moderno, y se puede ser moderno sin vivir en una sociedad moderna.

#### **b.2) El sistema de creencias**

Este elemento constitutivo de la religiosidad ha sido descrito ya en el capítulo anterior. Por otra parte, las religiones históricas, Hinduismo, Budismo, Judaísmo, Cristianismo e Islam, han surgido en esta etapa de desarrollo, con sus consecuentes institucionalizaciones, lo que ha dado lugar a que el pueblo no sea el único sujeto de la religiosidad sino el que la representa, porque interviene activamente el aparato dirigente, por lo que puede transformarse en religiosidad popularizada.

#### **b.3) Ethos religioso**

En la religiosidad popular predominan actitudes de sumisión y total dependencia hacia la divinidad, todo se hace depender de ella, por lo que se le atribuye todo lo que acontece. El hombre mítico pide y espera, agradece o repara, no busca libertad sino seguridad.

#### **b.4.) Culto**

Estrechamente relacionados al conjunto de creencias y la eticidad, el aspecto cultural en la religiosidad tradicional es enormemente variado y complejo, y se caracteriza porque las personas no participan en el culto como individuos, sino como miembros del pueblo, es decir que el ritual se realiza en forma colectiva, por lo que es solidaria. Por otra parte, destaca lo imaginativo, emotivo y simbólico, en todas las manifestaciones culturales del grupo. También se caracteriza porque expresa los sentimientos colectivos: insatisfacciones, esperanzas y nostalgias. Por último, el centro de la religiosidad tradicional es un sentimiento de dependencia, frente a lo sacralizado y de necesidad de relación con ello, no existe una fe personalizada sino una participación colectiva.

#### **b.5) Dimensión organizativa**

En la religiosidad tradicional la institucionalización es relativa. Sin embargo, en las religiones históricas, originadas en este tipo de religiosidad, la dimensión organizativa mantiene una fuerte presencia como se ha visto en el apartado de sistema de creencias y, lamentablemente, ha sido la dimensión organizativa la que más obstáculos ha puesto en el desarrollo de los individuos y la sociedad hacia niveles más elevados de desarrollo.

Considerados los aspectos generales de la religiosidad popular o tradicional, en general se pasa ahora a una breve descripción de las características propias de la misma en Guatemala.

#### **Características del catolicismo popular en Guatemala**

En Guatemala, como en la mayoría de países iberoamericanos, la religión católica se impuso sobre la población nativa después del proceso de la Conquista, que en el territorio se produjo entre 1524 y 1530, aunque la parte norte (Petén) no fue conquistada sino hasta finales del siglo XVII. Luego de una etapa de sometimiento bélico, los conquistadores introdujeron una forma diferente de interpretar lo sagrado, considerando otras variantes religiosas como equivocadas e inapropiadas, suprimiéndolas con la violencia.

Después de 1530, el clero católico se dedicó a evangelizar a las grandes cantidades de personas nativas de la región. En su mayoría eran misioneros de órdenes mendicantes, dominicos, franciscanos y mercedarios. Los mecanismos que siguieron estos misioneros estuvieron limitados por la escasa cantidad de frailes, realmente muy pocos para la cantidad de habitantes. Eso les obligó a aplicar métodos acelerados, sobre todo memorísticos, para evangelizar a los nativos. Sin embargo, como lo demuestran los estudios antropológicos y etnológicos de todo el siglo XX, las personas de origen nativo no asimilaron los conceptos religiosos de los conquistadores sino que reinterpretaron los mensajes y les dieron un nuevo valor religioso (4). En la actualidad constituyen el pueblo maya, que se encuentra integrado por más de 20 grupos lingüísticos, y el pueblo xinka.

Por otro lado, la llegada de grandes contingentes de soldados y la poca afluencia de mujeres de origen europeo en la región permitió que los conquistadores y colonizadores procreasen numerosos hijos con las nativas y las esclavas de origen africano, que llegaron con regularidad durante todo el siglo XVI.

Muchas de estas uniones eran forzosas para las mujeres, y los niños que nacieron de esas relaciones fueron víctimas de discriminación social, ya que muchos nacieron



fuera del matrimonio religioso aceptado por los inmigrantes europeos. Fueron esas generaciones de mestizos, con antepasados europeos, amerindios y africanos, los que configuraron la sociedad hispanoparlante de las ciudades guatemaltecas, sobre todo en la capital.

A la mayoría de mestizos se les enseñaba la religión cristiana de forma rudimentaria, toda vez que, por su origen ilegítimo, eran discriminados. A lo largo del siglo XVII, estos grupos fueron consolidándose gracias a su crecimiento numérico y a que fueron ganando posiciones en el mercado laboral de la época (5).

En la ciudad de Guatemala la población nativa disminuyó drásticamente a finales del siglo XVI debido a varias epidemias; por esa razón los mestizos, o ladinos como empezaron a ser llamados por usar un idioma latino o romance, ocuparon los espacios dejados por los nativos en las actividades productivas.

A principios del siglo XVIII, los mestizos ya eran la mayoría de la población de la ciudad, en relación de cinco ladinos por una persona de origen europeo. En esa época estaban agrupados en gremios de artesanos y, gracias a la estructura que crearon los frailes en siglo XVI, también en cofradías, que se dedicaban a labores de beneficencia y culto religioso.

A finales del siglo XVIII las autoridades coloniales decidieron trasladar la ciudad capital de un valle a otro, después de una serie de sismos. Por órdenes de la Corona española todos los habitantes de la ciudad debieron mudarse al nuevo asentamiento.

Muchos de los pobladores de origen nativo permanecieron en los alrededores de la abandonada ciudad (ahora denominada La Antigua Guatemala) y la mayoría de ladinos y personas de origen europeo se trasladaron a la nueva capital.

De tal manera que la actual ciudad de Guatemala fue, desde el principio, una ciudad predominantemente ladina, con sus costumbres religiosas transmitidas, principalmente, a través de las cofradías, que fueron el origen de las actuales hermandades. Fue este largo proceso histórico el que configuró el desarrollo del catolicismo popular.

#### **Característica del catolicismo popular en Guatemala**

La religiosidad tradicional en Guatemala (6) se ajusta exactamente a las características identificadas por Fernández, citadas en los párrafos anteriores.

##### **a) Naturaleza:**

La naturaleza de la religiosidad tradicional es sacral y simbólica. Esto se ajusta exactamente a la realidad guatemalteca y ello puede comprobarse en cualquier actividad de religiosidad popular.

#### **b) Elementos constitutivos básicos**

##### **b.1) Sujeto:**

Cada actividad de la religiosidad popular en Guatemala tiene como protagonista a un colectivo: la familia, el barrio, el pueblo, en una forma sincera y espontánea. Estos dos adjetivos son importantes porque en cada expresión religiosa puede percibirse el entusiasmo que provoca en la colectividad sin necesidad de que medie algún interés particular por la participación.

##### **b.2) Sistema de creencias:**

La religiosidad popular de la ciudad de Guatemala es producto de medio milenio del encuentro entre la religiosidad de los nativos y la de los conquistadores españoles que, a pesar del intento de los clérigos de imponer una forma de pensar y de vivir la religiosidad (que tampoco había sido impuesta exitosamente en Europa), tomó un rumbo propio. Este proceso se vio favorecido por las medidas anticlericales tomadas por los gobiernos de finales del siglo XIX y principios del XX, que permitió el desarrollo relativamente autónomo de la religiosidad popular. Esto ha permitido que en las manifestaciones de la religiosidad no haya distinción entre personas de diversos grupos sociales.

##### **b.3) Ethos religioso:**

En este punto, la identificación de Fernández es completamente verificable en la religiosidad popular en Guatemala.

##### **b.4) Culto:**

Las manifestaciones de culto observables en Guatemala giran en torno a: las fiestas de los santos patronos, peregrinación a santuarios (en especial el de Esquipulas), ritos fúnebres, el uso de símbolos religiosos, cuatro sacramentos de la Iglesia (Bautismo – en especial éste por la relación de compadrazgo –, Comunión, Confirmación y Matrimonio), los ciclos festivos de Corpus Christi, Navidad y Semana Santa y devoción a imágenes religiosas.

##### **b.5) Dimensión organizativa:**

La religiosidad popular cuenta con una dimensión organizativa en Guatemala, como se verá más adelante en las hermandades, cuya importancia ha perdurado y aumentado con el paso del tiempo.

Precisamente por la importancia que ha cobrado la dimensión organizativa, se describen las hermandades en Guatemala.

#### **Hermandades en Guatemala y sus características sociohistóricas**

Las hermandades constituyen una forma de expresión de la religiosidad tradicional, integradas por un colectivo, y todas comparten características comunes, que fueron identificadas por Isidoro Moreno (7):



a) **Sujeto colectivo**

Debido a que pertenece a la religiosidad tradicional es obvio que entre las características de las hermandades destaque la participación colectiva. Como apunta MORENO, 1982: *La Semana Santa en Sevilla. Conformación, mixtificación y significaciones*, pp. 118-121: "no es ni el hermano mayor, ni el que dirige la salida de la procesión, ni los artistas que la han preparado, ni la multitud que asiste y participa activamente a través de sus movimientos, lágrimas y silencio, sino todos a la vez, formando una personalidad colectiva". Esta observación hace evidente que todos los asistentes se convierten en el sujeto del fenómeno religioso.

b) **Funciones, finalidades y motivaciones**

Una hermandad puede clasificarse, por su organización, en:

**b.1) Manifiestas o explícitas:** son las que corresponden directamente a los fines propuestos por los estatutos. Generalmente, en el catolicismo popular (que es el que atañe a esta investigación) están de acuerdo a la reglamentación canónica, es decir las normativas de dimensión organizativa institucional, en este caso de la diócesis y la parroquia. Por ejemplo, el culto a algún santo.

**b.2) Latentes o implícitas:** son motivaciones más humanas y, a nivel del colectivo, más importantes. A su vez, estas motivaciones pueden ser:

- Un sentimiento profundo, aunque difuso y complejo, que parte de una vivencia, de una tradición familiar, pasa por un sentimiento estético de belleza y que culmina en cierta percepción de lo sagrado.
- Posibilidad de una sociabilidad desinteresada, gratuita y personal, que puede favorecer la personalización, en que la persona (miembro) tiene una vivencia de la persona y de la comunidad.
- Identificación simbólica del grupo a través de lo que se concibe como sagrado, que favorece el sentimiento de pertenencia al grupo.

c) **Tipología, estructuración y modelos**

c.1) **Tipología**

Las hermandades pueden ser de tres tipos, dependiendo de la forma de adscripción de sus miembros:

- Abiertas: son las que aceptan a cualquier persona como miembro.
- De adscripción automática: son aquellas en las que los miembros entran a formar parte de la hermandad por herencia familiar o por pertenecer a un pueblo o barrio.
- Cerradas: son hermandades en las que se exigen muchos requisitos a los futuros miembros.

e.2) **Estructuración**

Las hermandades se estructuran, por la pertenencia social de sus miembros, en dos:

- Horizontales: cuando los miembros niegan simbólicamente la división social en el que se desenvuelven.
- Verticales: en las que la hermandad refleja la división social en el que se desenvuelven los miembros.

e.3) **Modelos**

Los modelos que sigue una hermandad están íntimamente relacionados con las motivaciones, funciones y finalidades:

- Modelo consciente: está directamente ligado con las motivaciones explícitas, ya que es un modelo de agrupación religiosa, con un fin cultural.
- Modelo inconsciente: relacionado con las motivaciones implícitas: ya que alude a la capacidad de sociabilizar.

**Las hermandades en Guatemala**

En Guatemala existen numerosas hermandades. Prácticamente cada pueblo y ciudad cuenta, al menos, con una organización de este tipo, que se encarga de actividades culturales, especialmente durante la Cuaresma y Semana Santa (8). Las que están mejor organizadas son las de las ciudades y, principalmente, en la capital y en La Antigua Guatemala. Un ejemplo de organización se encuentra en la Hermandad de la Consagrada Imagen de Jesús Nazareno de la Caída de San Bartolo (9). Aunque las que poseen una organización más sencilla son de importancia y tienen relevancia en sus comunidades.

Las razones que explican la importancia de las hermandades en Guatemala, en especial en la ciudad de capital, son sociohistóricas, por lo que, es necesario hacer una descripción de ellas.

**Características sociohistóricas de la hermandades en Guatemala**

Antes de definir las características fundamentales de las hermandades en la ciudad de Guatemala, se sintetiza el proceso sociohistórico que les dio origen.

a) **Proceso sociohistórico**

Durante los siglos XVI y XVII funcionaron en la ciudad de Santiago de Guatemala diversas cofradías. Eran de tipo vertical, es decir que una cofradía estaba compuesta por personas del mismo grupo étnico y social y reproducía la organización social del entorno. Una de las más antiguas de que se tiene noticia es la de la Virgen de Dolores del Templo de Santo Domingo, establecida hacia 1595, e integrada por personas de la élite colonial. La mayoría de cofradías estaba relacionada con las actividades gremiales, por lo que estaban compuestas por artesanos de la misma rama productiva.



Este panorama fue cambiando con el paso del tiempo. En la segunda mitad del siglo XVII había cofradías integradas por personas de diverso origen étnico y social, aunque seguían siendo verticales, ya que los puestos más importantes eran ocupados por las personas que, en la sociedad de la época, constituían la élite. Un ejemplo de ello fue la cofradía de Jesús Nazareno de San Jerónimo, integrada por españoles, ladinos e indígenas, pero cuyos puestos importantes eran ejercidos por españoles (10). Aún así, las cofradías más importantes eran las que estaban compuestas exclusivamente por españoles.

El traslado de la capital, del asentamiento en el valle de Panchoy (donde ahora se encuentra La Antigua Guatemala) al valle de la Ermita (actual emplazamiento de la capital), a finales del siglo XVIII, determinó la transformación de estas organizaciones.

La Cofradía del Nazareno de los Milagros ejemplifica la importancia que fueron alcanzando estas organizaciones. La cofradía se encargaba del culto a la imagen de un Nazareno. Con las resoluciones tomadas por la Corona respecto al traslado de la capital, fue suprimido el templo de la Cruz del Milagro (de donde devino el nombre de la imagen), así que el Nazareno fue llevado a la iglesia del Beaterio de Indias, un templo de beatas dominicas en la nueva ciudad. Por casi 40 años estuvo en ese lugar, siendo sacada en las procesiones de Semana Santa por los cofrades hasta que tuvieron problemas con las religiosas, por lo que la imagen fue trasladada a otro templo, el Beaterio de Santa Rosa. A los siete años ya estaba en otro templo, la Ermita del Carmen y, después, fue llevada definitivamente al templo de San José (11). A pesar de tantos cambios, los cofrades seguían manteniendo el culto relacionado con el Nazareno y le sacaban en procesión durante la Semana Santa (y, actualmente, es llevada en procesión cada Domingo de Ramos).

Sin embargo, las cofradías estaban sufriendo un proceso de transformación. Entre 1780 y 1820, en los alrededores de la ciudad de La Antigua Guatemala las organizaciones dejaron de utilizar el nombre de cofradía, que estaba estrechamente ligado a la organización gremial, y empezaron a denominarse y organizarse como hermandades. Este fenómeno se extendió a la capital, donde las cofradías de ladinos se fueron convirtiendo en hermandades. Esto tuvo un significado especial porque la mayoría de la población de la ciudad era ladina o mestiza. Un ejemplo de esta transformación fue la antigua cofradía de la Virgen de Dolores del templo de Santo Domingo que, en 1852, dio origen a la Hermandad del Señor Sepultado del templo de Santo Domingo.

Por otra parte, después de proclamada la Independencia de España, en 1821, los gobiernos liberales veían en las autoridades eclesiásticas un obstáculo para el desarrollo económico que proponían los postulados ilustrados y, posteriormente, positivistas. Por esa razón, entre 1829 y 1839, se aplicaron políticas anticlericales, por las que muchos religiosos fueron expulsados. Después de esos gobiernos, llegaron al poder nuevamente los conservadores, pero las costumbres de los fieles se habían alterado. Las actividades culturales habían recaído principalmente en manos de seglares devotos.

Continuando con el proceso de transformación de cofradías en hermandades, entre 1839 y 1871, las leyes establecieron que las asociaciones religiosas debían constituirse legalmente, por lo que las organizaciones fueron asentadas por sus integrantes como hermandades. Desde entonces, el término cofradía fue utilizado casi exclusivamente por las organizaciones indígenas (12).

En 1871 llegaron al gobierno políticos anticlericales que volvieron a expulsar religiosos. Desde entonces gran parte del culto católico quedó en manos de seglares y, principalmente, de las hermandades.

Al iniciar el siglo XX, otras circunstancias hicieron cambiar a las hermandades en la ciudad de Guatemala. En diciembre de 1917 y enero de 1918 se produjeron fuertes sismos que destruyeron casi por completo la ciudad. Con la destrucción de los templos se alteraron muchas costumbres, principalmente las ceremonias de culto que se efectuaban en el interior de los templos (13). Algunas iglesias fueron reconstruidas y habilitadas hasta la década de 1930, pero la mayoría fue puesta a disposición de los fieles hasta los decenios de 1940 y 1950, ya para entonces los encargados de los antiguos rituales habían fallecido y los nuevos organizadores empezaron a dar un impulso más notorio a las actividades al aire libre, sobre todo las procesiones.

Para entonces, varias hermandades, que habían surgido a principios del siglo XX, habían alcanzado un verdadero auge (14), lo que les permitió adquirir la importancia que tienen en la actualidad.

#### b) Características sociohistóricas

Toda vez que se ha considerado el proceso histórico de las hermandades en Guatemala, se describen sus características sociohistóricas.

##### b.1) Origen:

Las hermandades fueron organizadas como una variante de las cofradías del período hispánico, a mediados del siglo XIX. Posteriormente, fueron estableciéndose cada vez más hermandades, tomando como modelo aquellas establecidas en esa época. En la primera mitad del siglo XX se organizaron más hermandades, debido a los cambios ocurridos en las celebraciones culturales derivadas de los terremotos de 1917 y 1918, cuando aumentaron las actividades al aire libre.

##### b.2) Evolución:

Las hermandades fueron transformándose. Al principio eran agrupaciones de culto que se reunían solamente para ciertas actividades, celebradas en determinadas fechas del año. Un ejemplo de este modelo de hermandad es la de Santo Domingo, establecida en 1852, en la que solamente un reducido grupo tiene actividades a lo largo del año, mientras que la mayoría de los miembros solamente participa durante el Viernes Santo (15). Otras hermandades evolucionaron hasta convertirse



en organizaciones en las que todos o la mayoría de los miembros se reúne constantemente y realizan diversas actividades al año.

**b.3) Organización:**

Todas las hermandades cuentan con una directiva, comisiones y miembros organizados, con variaciones, en esta forma:

- La **directiva** está integrada por pocas personas y, generalmente, el puesto más alto es la **presidencia**, invariablemente incluyen una **secretaría** y una **tesorería**. A nivel legal esta organización es indispensable, ya que las hermandades necesitan un individuo que las represente, éste es el presidente. De otra manera nunca podrían obtener autorización de la Gobernación Departamental para obstruir el tráfico durante las procesiones, por ejemplo, donde los oficios legales solamente son reconocidos si van firmados por el presidente, registrado como tal. La secretaría es igual de importante, ya que lleva los registros de todo cuanto acontece: las actas, correspondencia y registros de miembros, entre otras cosas. Por último, la tesorería es fundamental para el funcionamiento de cualquier organización y no falta en las hermandades. Cuando las hermandades son numerosas cuentan con más integrantes en su directiva. En la mayoría de hermandades la directiva es electa por todos los miembros para un período determinado de tiempo; en otras, generalmente las más pequeñas, la directiva permanece varios años porque sus integrantes son los únicos con tiempo suficiente para ocupar esos cargos. Cabe destacar que, salvo pocas excepciones, las hermandades en la ciudad de Guatemala son horizontales, ya que no se reproduce el origen social en la organización. En muchas de ellas, la directiva es ocupada por personas que no pertenecen a las élites pero que satisfacen las expectativas de la organización.
- Las **comisiones** son las encargadas de la planificación y realización de actividades del culto, están integradas por un grupo de miembros y tienen a un encargado como responsable de su funcionamiento. Por ejemplo, en casi todas las hermandades existe una comisión llamada de adorno del anda, que es el mueble en que se lleva a la imagen procesional, otra denominada comisión de orden para que se conserve un nivel adecuado de ordenamiento de miembros y asistentes durante la realización de la procesión, y otras comisiones similares. Cada hermandad tiene tantas comisiones como considere necesarias y se les asignan los nombres que parecen convenientes, algunas tienen comisiones de electricidad, alimentos, transporte y muchas otras.
- Los **miembros** son todos aquellos individuos que la hermandad tiene registrados como integrantes de la organización. Cada una lleva un registro diferente sobre los miembros. Por ejemplo, la hermandad de Santo Domingo registra como miembros a todos aquellos que llevan en hombros el anda procesional y reciben una "patente" o certificado, mientras que en otras hermandades consideran miembros solamente a aquellos que participan en todas las actividades, aunque

pueden llevar en hombros a las imágenes todos aquellos que adquieran un turno para hacerlo. El registro de los miembros se lleva en las secretarías. Las hermandades en la ciudad de Guatemala son abiertas, prácticamente puede ingresar cualquier persona que lo solicite, siempre y cuando cumpla con los requisitos establecidos en la hermandad.

**b.4) Estatutos:**

Todas las hermandades cuentan con un reglamento interno por escrito, conocido como estatutos, en los que están escritos y descritos los principales aspectos de las actividades de la organización. Difieren en orden, redacción y temas, pero fundamentalmente tiene los mismos rasgos: garantizar un orden en la organización. Son obligatorios para que la curia diocesana las reconozca oficialmente.

**b.5) Financiamiento:**

Para sufragar los costos de sus actividades, las hermandades obtienen recursos de diferentes formas. Una de las más usuales es la donación que reciben de personas o instituciones y la realización de actividades extrarreligiosas, como la venta de comida o artículos religiosos, participación en competencias deportivas y otras. Pero la más constante es la que se obtiene de la venta de turnos para que los fieles lleven en hombros el mueble que porta la imagen sagrada. Cada persona que lo desea adquiere un turno, que le permite llevar el anda, en compañía de otras personas denominadas cargadores, por una cuadra del recorrido establecido. También se obtienen fondos cuando se exige algún tipo de ingreso anual por parte de los miembros. En algunas hermandades la anualidad es realmente muy baja y en otras es considerable.

**b.6) Objetivos:**

Todas las hermandades tienen una finalidad puramente cultural: la celebración de una fiesta religiosa. En Guatemala, tienen el nombre de hermandades las que se dedican al culto relacionado con la Cuaresma y Semana Santa, en especial las imágenes de la llamada Pasión de Cristo: Nazareno, cuando la efigie representa a Cristo con la cruz a cuestas; Crucificado, cuando la imagen es la de un Cristo clavado en la cruz; y Sepultado o Yacente, en los casos en que la escultura representa a Cristo muerto. Si las imágenes son de la Virgen María pueden ser Dolorosas, las que representan a la Virgen con las manos separadas mientras acompañan a Cristo al monte Calvario, o de la Soledad, si la imagen tienen las manos con los dedos entrelazados y representan a la Virgen después de la muerte de su hijo. Otras organizaciones, dedicadas a advocaciones de la Virgen o representación de Cristo, no reciben el nombre de hermandades sino el de asociaciones.

**b.7) Género y fundación:**

Existen dos variantes de hermandades, las de hombres y las de mujeres. Funcionan exactamente igual en todo, excepto en sus integrantes, y se han fundado



en torno a las imágenes sagradas. Las hermandades dedicadas al culto de imágenes de Cristo están compuestas por hombres y las que se dedican a efigies de la Virgen, por mujeres.

Por lo general, si las organizaciones cuentan con numerosos fieles, están agrupadas por género, como se ha descrito. Sin embargo, en las organizaciones con menos miembros, las que son conocidas como asociaciones, incluyen tanto a hombres como a mujeres, sin que esto signifique un obstáculo para su funcionamiento. Incluso, se alternan los cargos directivos entre hombres y mujeres. Lo importante es que satisfagan las expectativas de la asociación.

Hasta aquí, las características sociohistóricas de las hermandades en la ciudad de Guatemala: origen, evolución, organización, estatutos, financiamiento, actividades y género. En las páginas siguientes se analiza el objeto de estudio de esta investigación: La Hermandad de La Recolectión.

#### NOTAS BIBLIOGRÁFICAS

- (1) Según el propio autor, para llegar a desarrollar su modelo, se apoyó en las investigaciones de JAMES, W., 1961: *Varieties of religious experience*. Collier, Nueva Cork; JUNG, C., 1959: *The Basic writing of*. Modern Library, New York; y MARTÍN, 1983: *La personalidad creadora*. Kairós, Barcelona.
- (2) Para profundizar el tema, ver las obras de MARTÍN, 1994: *La religión de la humanidad*. En *Formas modernas de religión*, Alianza Editorial, Madrid; KÜNG, H., 1991: *De la modernidad a la posmodernidad*. En *Proyecto de una ética mundial*. Editorial Trotta, Madrid; y PRADES, J., 1994: *La religión y el centro sagrado de la sociedad*. En: *Formas modernas de religión*. Alianza Editorial, Madrid, todas con abundante bibliografía.
- (3) Para conocer el punto de vista de este sociólogo pueden consultarse sus obras, entre ellas FERNÁNDEZ, F., 1990: *La religión juvenil en la España transicional a la democracia: décadas 50-80*. Editorial de la Universidad Complutense de Madrid; 1993: *Naturaleza y elementos constitutivos básicos de la religiosidad popular*. Congreso de Sociología, Santiago de Compostela; "El hecho religioso: necesidad de un "marco antropológico global" como referencia de un diagnóstico sociológico integral e integrado". En: *Sociedad y Utopía* 8 (1996); "Sociedad informatizada y nuevo despertar de la conciencia". En: *Sociedad y Utopía* 9 (1997); 2001: "La persistencia y metamorfosis del "homo-religioso", en y desde el modelo antropológico global de Ken Wilber: mito, logos y espíritu en la percepción y expresión de lo sagrado". Ponencia sobre el apartado "Religión y globalización", en el Tercer Encuentro Internacional de Estudios Socio-religiosos y Sociales, en las condiciones del nuevo milenio. La Habana, Cuba; y *Mito, logos y espíritu de la persistencia metamorfosis del "homo religioso"*. En: *Revista Semestral Cuadernos UPSA-Guate* 1 (2001). También se pueden considerar los puntos de vista de MALDONADO, L., 1990: *Para comprender el catolicismo popular*. Editorial Verbo Divino, Navarra, y del mismo autor: "La religiosidad popular en la actualidad y en el futuro próximo de la vida española". En: *Sociedad y Utopía* 8 (1996).

- (4) Sobre la religiosidad de los grupos mayas en el pasado y la actualidad, puede verse US, P., 2001: *Religiosidad en Guatemala*. Fascículo de la colección Guatemala Multicultural, Prensa Libre, Guatemala.
- (5) La historia social de la ciudad de Guatemala fue estudiada por LUTZ, C., 1984: *Historia sociodemográfica de Santiago de Guatemala, 1541-1773*. Centro de Investigaciones Regionales de Mesoamérica, Guatemala.
- (6) Existen varias publicaciones sobre el catolicismo popular en Guatemala, entre ellas DIEZ DE ARRIBA, L., 1989: *Historia de la Iglesia Católica en Guatemala*. Tomo II. S. E., Guatemala, pp. 371-396. Además de compararse con la obra de Fernández, ya citada, puede confrontarse también con MALDONADO, L., 1990: *Para comprender el catolicismo popular*. Editorial Verbo Divino, Navarra.
- (7) Además, de tener características comunes con todas las hermandades de la religiosidad tradicional, los estudios de Moreno se aplican cómodamente en Guatemala, por la similitud idiomática (tanto en Andalucía como en Guatemala se utiliza el español) y doctrinal (catolicismo popular). Toda la información de Moreno aparece publicada en MALDONADO, L., 1990: *Para comprender el catolicismo popular*. Editorial Verbo Divino, Navarra, pp. 29-30 y 87-90.
- (8) Un estudio sobre la Semana Santa que analiza la hermandad que organiza una procesión es: LINARES, M. et al.: "Las manifestaciones religiosas de Semana Santa en Guatemala: La procesión de Jesús de la Caída, de la aldea de San Bartolomé Becerra, de La Antigua Guatemala". En *Tradiciones de Guatemala* 56 (2001). Sobre la Semana Santa existe más material, por ejemplo UBICO, A.: "Procesiones de Cuaresma y Semana Santa en pueblos del antiguo reino de Guatemala". En *Tradiciones de Guatemala* No. 55 (2001); del mismo autor: "Procesiones poco conocidas en Santiago capital del Reino de Guatemala en la época colonial". En *Tradiciones de Guatemala* 54 (2000); BARRIOS, M.: "Semana Santa en los barrios, colonias y aldeas de la ciudad de Guatemala". En *Tradiciones de Guatemala*, 53 (2000); LUJÁN: "Datos para la historia de la Semana Santa en la ciudad de Guatemala". En *Tradiciones de Guatemala*, No. 21-22 (1984); y, especialmente, de LUJAN, L., 1982: *Semana Santa tradicional en Guatemala*. Serviprensa Centroamericana y Esso, Guatemala.
- (9) Puede consultarse directamente la obra de LINARES, M. Et al.: "Las manifestaciones religiosas de Semana Santa en Guatemala; La procesión de Jesús de la Caída, de la aldea de San Bartolomé Becerra, de La Antigua Guatemala". En *Tradiciones de Guatemala* 56 (2001), pp. 189-190.
- (10) Los datos sobre esta organización fueron localizados y publicados por UBICO, A., 1999: *Historia de Jesús Nazareno de San Jerónimo hoy conocido como Jesús Nazareno de La Merced de La Antigua Guatemala*. Unidad de Investigaciones Históricas, Arqueológicas y Estudios de Apoyo del Consejo Nacional para la Protección de la Antigua Guatemala.
- (11) La historia de la cofradía fue resumida, en un estudio sobre la imagen sagrada, por RAMÍREZ, G., 2000: *Consagrada Imagen de Jesús Nazareno de los Milagros*. Rey del Universo. Pfizer Corporation Sucursal Guatemala.
- (12) El cambio de cofradía a hermandad ha sido estudiado por el historiador Johann Melchor, quien generosamente proporcionó estos datos.
- (13) Puede verse la obra de LUJÁN, L., 1982: *Semana Santa tradicional en Guatemala*. Serviprensa Centroamericana y Esso, Guatemala.
- (14) Según LUJÁN, L., op.cit. el crecimiento de las hermandades se vio favorecido por la llegada de un gobierno pro católico, a mediados del siglo XX, el del presidente Carlos Castillo



Armas, quien hizo personalmente donativos a varias hermandades. Sin embargo, este punto no parece convincente, ya que a lo largo del mismo siglo las hermandades habían ido aumentando en número de miembros y actividades, por lo que no existe una relación directa entre un fenómeno y otro.

- (15) La información sobre varias hermandades se obtuvo en entrevistas personales a miembros de esas organizaciones. La transcripción de estas entrevistas aparece en los correspondientes Anexos, donde pueden encontrarse otros detalles. Agradecimientos especiales al historiador Manuel Morales por la información y colaboración proporcionada para la observación directa sobre todas las hermandades y asociaciones.



## **LA HERMANDAD DE LA RECOLECCIÓN EN GUATEMALA, 2000-2003**

Para todo ser humano, ontogenéticamente considerado y, por lo tanto, para todo grupo, filogenéticamente considerado, conocer el marco situacional geográfico es indispensable para ubicarles en las condiciones en que se desenvuelven cotidianamente. De aquí la necesidad de incluir el entorno en que convive la Hermandad de La Recolectión, que es el objeto de estudio esta investigación.

Ante la imposibilidad de abarcar todos los aspectos y dimensiones de una ciudad, como lo es la de Guatemala, se ha centrado la atención en tres descripciones: una de la ciudad de Guatemala, la parroquia de La Recolectión y, por último, de la Hermandad de La Recolectión.

En primer lugar, en la breve descripción de la ciudad de Guatemala, se considera el desarrollo sociohistórico de la urbe, su población y los orígenes étnicos de la misma, su importancia socioeconómica y los principales aspectos sociorreligiosos. En el apartado de la parroquia se describe su origen histórico, los personajes sobresalientes que han vivido en ella y la importancia del templo en la comunidad.

Al entrar de lleno en la descripción de la Hermandad se observa su pasado, su crecimiento, el impacto que ha tenido en la comunidad y los objetivos que se plasman en los Estatutos de la organización.

Con esta información se analizan los datos recopilados en el estudio empírico en páginas posteriores.

### **LA CIUDAD DE GUATEMALA**

La ciudad de Guatemala es joven. Aunque fue fundada en 1524, se estableció en su actual asentamiento en 1776, adyacente a un poblado del siglo XVII, conocido desde entonces como Parroquia Vieja, y cercana a los vestigios prehispánicos del sitio de Kaminaljuyú, con tres milenios de antigüedad.

En el siglo XVIII y principios del XIX la ciudad era pequeña y su importancia era administrativa, pues abarcaba una superficie de 900 por 900 metros aproximadamente.



Fue a mediados del siglo XIX que empezó a ampliarse, hasta alcanzar los límites del actualmente denominado Centro Histórico. Poco a poco, los pueblos vecinos se incorporaron a la ciudad, como San Gaspar y Jocotenango.

En la segunda mitad de ese siglo, con el crecimiento poblacional, el éxito de las exportaciones cafetaleras y la llegada de inmigrantes del origen alemán e italiano, la ciudad se expandió hacia el norte y sur, creándose dos ejes viales de importancia: la Avenida del Hipódromo y el Boulevard 30 de Junio (hoy Avenida La Reforma), respectivamente.

Debido a estas ampliaciones, se urbanizaron varios cantones en la parte sur (actuales zona 4, 9 y 10). A principios del siglo XX se produjeron dos terremotos que prácticamente destruyeron la ciudad, en 1917 y 1918, por lo que para reedificarla se trasladaron a ella numerosos trabajadores, que se mudaron a ella, dando origen a los nuevos barrios (las actuales zonas 3 y 5).

Después de 1944 fueron derogadas las leyes que obligaban a las personas a radicar en sus pueblos de origen, lo que dio inicio a un movimiento migratorio que no se ha detenido desde entonces.

#### a) Características geográficas

La posición exacta de la ciudad se ubica en el Palacio Nacional, edificado frente a la Plaza Mayor o de la Constitución, cuyas coordenadas son 14°38'29" latitud norte y 90°30'47" longitud oeste. Este punto se encuentra a 1,498.89 metros sobre nivel del mar. La temperatura media anual en la ciudad es de 18.2° Celsius, con un promedio máximo de 24.8° Celsius y un mínimo de 12.9°, mientras que la máxima temperatura registrada alcanza los 33.4° Celsius y la mínima es de 4.2°. En la ciudad, la humedad relativa media es de 79% (1).

#### b) Características sociodemográficas

La capital del país es una urbe de más de un millón de habitantes. Si se toma en cuenta toda el área metropolitana se acerca a los dos millones de personas (2). La composición étnica es muy variada, una numerosa cantidad de gente es de origen mayanese, que ha emigrado a la ciudad por motivos económicos, ya que encuentra mejores oportunidades laborales en la ciudad que en el campo, donde, hasta hace unos 30 años, la mortalidad infantil mantenía una proporción poblacional estable. La ampliación de los servicios de salud, públicos o privados, ha permitido que muchos niños lleguen a la edad adulta. Además, en 1976 un terremoto destruyó las viviendas e infraestructura de gran parte del territorio occidental del país, que ha sido por siglos la parte más poblada, eso causó que millares de personas se trasladaran a la capital, donde se concentró gran parte de la actividad constructiva, generando empleos y oportunidades de vivienda (3).

Por las mismas razones: oportunidades de empleo y la destrucción ocasionada por el sismo, personas del oriente del país también se trasladaron definitivamente a la capital.

Estos habitantes son descendientes de los mestizos que, durante el período hispánico y parte del independiente, entre 1524 y 1871, se asentaron en la parte oriental del país, en fincas de ganado mayor y pequeñas propiedades agrícolas. Estas personas desarrollaron un sentimiento de diferencia respecto a las personas de origen mayanese, un prejuicio de "no ser indios". En varios municipios de la región, como Estanduela o San Jerónimo, las personas son de tez blanca y cabello rubio, que les identifica como ladinos. Esta distinción fenotípica es una herencia de la clasificación de castas establecida por las autoridades castellanas y durante los primeros años del período independiente (4).

Al llegar a la capital, los mestizos intentan mantener su comportamiento segregacionista en la ciudad, pero no lo logran a causa de las proporciones poblacionales. Entre los migrantes es posible observar dos fenómenos diversos: los ladinos no buscan personas indígenas para uniones matrimoniales, aunque no se evadan uniones sexuales, y, por otra parte, las personas indígenas, por comodidad en servicios y comunicación, utilizan el castellano en lugar de su idioma materno, aunque en el hogar sí recurran a él, lo que ocasiona que los niños y niñas vayan prefiriendo el uso del castellano.

Otras personas proceden de lugares diferentes. Hay un grupo reducido de personas que son descendientes de los colonizadores hispanos, quienes se consideran la aristocracia guatemalteca. Pertenecen a un determinado número de familias que practican la endogamia y que, muchas veces, estudian en otros países, por lo que utilizan varios idiomas aunque preferentemente el castellano.

También se encuentran personas de origen europeo más reciente, como la comunidad alemana, cuyos miembros se adaptaron a la aristocracia hace unos cien años. Nuevos grupos de inmigrantes completan el abanico social, son personas de origen chino, árabe, libanés, indio, filipino, japonés y coreano que han llegado a lo largo del siglo XX.

En la ciudad se concentran muchas actividades comerciales, administrativas, fabriles y de diversa índole. El mercado es grande pero restringido, ya que gran parte de la población no tiene suficiente capacidad adquisitiva, porque las condiciones laborales, con excesiva oferta y escasa demanda, mantiene los precios salariales en condiciones de baja, toda vez que, merced a diversos factores, la moneda se deprecia anualmente y la inflación se mantiene, por lo que los salarios reales son inferiores a los nominales, lo que también limita las capacidades de consumo. Los grupos de comerciantes y profesionales, mantienen mejores condiciones de vida y, por supuesto, están las élites.

#### c) Características sociorreligiosas

Con ese panorama sociodemográfico es consecuente que cada grupo mantenga, o trate de mantener, sus conceptos religiosos. Gran parte de la población aún se adscribe a la Iglesia católica mientras se encuentra un número creciente de cristianos de otras denominaciones. También existen mezquitas, sinagogas, templos bahai y otros lugares de diversos cultos, cercanas a iglesias católicas y protestantes.



El Centro Histórico de la ciudad, donde se encuentran la parroquia de La Recolectión, tiene una extensión de 1,800 por 1,200 metros, aproximadamente. En él se encuentran 27 iglesias católicas y un número impreciso de templos protestantes. Su número es difícil de determinar porque muchos funcionan en casas particulares acondicionadas para servir de templos, otros en locales comerciales, antiguas salas de cine, bodegas o estacionamientos.

No es difícil observar una iglesia pentecostal funcionando en un garaje particular que, a los pocos meses, se traslada a un lugar más amplio. El más antiguo templo protestante fue establecido, a finales del siglo XIX con el patrocinio de un gobierno anticatólico, a poco más de 100 metros de la catedral. No lejos de allí, a unos 500 metros de la catedral, funcionó, hasta hace unos años, un templo bahai, y, a menos de un kilómetro de la catedral está la sinagoga más antigua. La comunidad musulmana celebra sus ritos más lejos del Centro Histórico, lo mismo que otras denominaciones confesionales.

La adscripción social a determinado culto es diversa. A la Iglesia católica pertenecen personas de todos los grupos sociales y étnicos. Personas de origen árabe, chino y coreano se han incorporado al catolicismo, principalmente si han contraído matrimonio con guatemaltecos. Entre la aristocracia es una herencia pertenecer a la Iglesia católica. En las familias criollas es bien visto la asistencia a misa y pertenecer a ciertas agrupaciones religiosas. Por ejemplo, durante muchos años, ser miembro de la Hermandad de Santo Domingo o formar parte del grupo de culto al Nazareno de La Merced era sinónimo de buena posición económica y antecedentes aristocráticos, a tal punto que los gobernantes participaban en las procesiones de Santo Domingo. Sin embargo, la mundialización y el hecho de recibir educación en otros países ha provocado la disminución de estas prácticas, aunque industriales y agro exportadores aún favorecen las actividades eclesiales.

Durante uno de los gobiernos militares, de 1982 a 1983, presidió el país una persona perteneciente a una iglesia protestante. En esa época, mucha gente abrazó el protestantismo como método para conservar empleos burocráticos o para conseguirlos. Pasado el régimen, algunos volvieron al catolicismo y otros encontraron en su iglesia las respuestas religiosas que estaban buscando. Algo parecido ocurrió entre 1991 y 1993, cuando fue electo un presidente protestante.

El crecimiento de la población cristiana no católica es elevado, en detrimento de la población católica. Se considera que la población evangélica es superior al 20% del total del país, aunque las iglesias protestantes aseguran que es más del 30%. En la capital se concentra al 22% del total de protestantes del país y el 12% de las congregaciones, de las cuales más de la mitad son pentecostales. Al parecer el aumento del protestantismo en el país, y en la ciudad de Guatemala, se debe a la práctica proselitista y a los espacios dejados por la Iglesia católica, aunque las causas del crecimiento del protestantismo aún no han sido plenamente establecidas (5).

#### d) Características administrativas

En el aspecto administrativo, la ciudad está distribuida en 19 zonas, mientras que el área metropolitana incluye, teóricamente, otras seis, aunque en realidad solamente existen dos más: Algunas de estas zonas incluyen parte de los municipios adyacentes al de Guatemala: Petapa y Villa Canales, en el sur; Chinautla, al norte, y Mixco, al oeste. Además, varias lotificaciones han expandido la ciudad al este, en jurisdicciones de las municipalidades de Santa Catarina Pinula y San José Pinula.

La actual zona 1 corresponde, casi completamente, con el casco urbano original de la ciudad y las ampliaciones ocurridas hasta la segunda mitad del siglo XIX. Es en este sector donde se ubica la parroquia de La Recolectión.

#### LA PARROQUIA DE LA RECOLECCIÓN

El obispado de Guatemala fue establecido en 1534, convertido en arquidiócesis en 1743 y la sede trasladada, con la ciudad, en 1776. Actualmente cuenta con 136 parroquias (6). En el extremo noroeste de la zona 1 o Centro Histórico de la ciudad, exactamente en la 3 Avenida 2-24, zona 1, se encuentra la sede de una de esas parroquias, la del Santísimo Nombre de Jesús. La parroquia, con la iglesia, es conocida popularmente como La Recolectión, debido a que el solar pertenecía, a fines del siglo XVIII, a los religiosos franciscanos recoletos de la Propaganda Fide. También lleva el nombre de La Recolectión el barrio adyacente al templo, que fue establecido entre 1779 y 1780, poco después del traslado oficial de la capital.

Originalmente, el barrio comprendía las viviendas situadas entre la 1ª a la 5ª Avenida y de la 1ª a la 4ª calles de la zona 1. En la actualidad los límites de la parroquia son la 3ª calle zona 2, al norte; la 5ª calle zona 1, al sur; la 4ª Avenida, al este, y el Anillo Periférico, al oeste. Se estima que el número de fieles asciende a 5,000 personas (7).

Entre los personajes notables que han vivido en el barrio destacan Celso Lara, maestro de capilla; su hijo (con el mismo nombre), historiador y antropólogo; Rigoberto Bran Azmitia, fundador de la Hemeroteca Nacional; Germán Alcántara, músico autor de La flor del café; Dagoberto Vásquez, escultor y pintor; Adrián Recinos, lingüista y escritor que tradujo el Pop Wuj; Héctor Gaytán, escritor y locutor; y Julio Fausto Aguilera, escritor.

Además de estos personajes importantes para Guatemala, han vivido y viven en el barrio numerosas personas, la mayoría de ellas se dedican a sus profesiones: abogados, médicos y dentistas. También viven en este barrio artesanos y trabajadores de todo tipo. Funcionan varios comercios y centros educativos.

Es un barrio que guarda las características urbanas de la primera mitad del siglo XX, cuando la ciudad fue reedificada después de los terremotos de 1917 y 1918, y cuenta con varias construcciones de gusto art decó. Pero el centro de la vida del barrio-parroquia es el templo de La Recolectión.



#### a) El templo

La historia del barrio-parroquia está unida al templo, ya que la vida de ambos se inició con la construcción del edificio.

Los primeros planos para construir el templo en la ciudad de la Nueva Guatemala de la Asunción fueron realizados en 1797, pero su construcción no se realizó. En 1808 se diseñó de nuevo y un año después se inició la edificación.

Sin embargo, era una época de recesión económica y conflictos políticos por lo que dicha construcción se realizó lentamente y tuvo interrupciones. En 1821 el Reino de Guatemala se independizó de España, en 1829 un gobierno anticlerical expulsó a los recoletos y un año después un sismo dañó el inconcluso edificio, todo ello detuvo las obras y las entorpeció.

En 1838 el gobierno anticlerical fue derrocado y tomó su lugar un gobierno conservador, que permitió el retorno de los eclesiásticos, de tal manera que se continuaron las obras en el edificio de manera que, en 1845, fue inaugurado.

La iglesia, como el barrio, fue destruida por sismos en 1917 y 1918, lo que obligó a su reconstrucción. Como en el pasado, los trabajos se realizaron lentamente, ya que debió sufragarse con las recaudaciones obtenidas por los sacerdotes encargados del culto. A pesar de todo, la estructura fue reabierta al culto en 1949. Un cuarto de siglo después, en 1976, otro terremoto dañó la iglesia y algunas de sus obras de arte, pero en 1978 se puso a disposición del culto una vez más (8).

Hasta aquí la evolución histórica del entorno en el que actúa la Hermandad de La Recolectión, donde tuvo su origen y de donde surgieron sus objetivos como organización cultural.

#### LA HERMANDAD DE JESÚS NAZARENO DE LA RECOLECCIÓN

El nombre completo de esta organización es el de **Hermandad de la Consagrada Imagen de Jesús Nazareno del Consuelo y Asociación de Cruzados del Santo Sepulcro del templo de La Recolectión**, pero es conocida simplemente como la Hermandad de La Recolectión (incluso como Hermandad de "La Reco"). Dentro de las hermandades de la ciudad es una de las más recientes y, a pesar de esto, es una de las mejor organizadas, con mayor cantidad de miembros, con una amplia proyección hacia la comunidad y una de las más admiradas por el resto de organizaciones de este tipo. Estas características han hecho que varias generaciones de jóvenes se incorporen a la organización para formar parte de ella.

#### Evolución sociohistórica

Las organizaciones de religiosidad popular en la ciudad de Guatemala son tan antiguas como la presencia del cristianismo. Sin embargo, la Hermandad de La Recolectión, como funciona actualmente, no fue establecida sino hasta 1955, por un sacerdote franciscano, fray Miguel Ángel Murcia Muñoz, lo que la hace una hermandad relativamente reciente.

El centro de actividades culturales de la Hermandad es el templo que fue reabierto en 1949. Poco después de la reapertura, en 1952, llegó a la comunidad de religiosos el franciscano Murcia y tan sólo un año después reorganizó la Hermandad de Jesús Nazareno que, al parecer, había sido establecida a principios del siglo XX pero no contaba con muchos miembros y sus actividades no tenían gran afluencia de fieles (9).

Cuando reorganizó la Hermandad, Murcia hizo las gestiones para formar una asociación de varones que representara a los caballeros del Santo Sepulcro de Tierra Santa en Guatemala. Dicho trámite fue concedido por el representante de Tierra Santa en el Vaticano y, el 21 de septiembre de 1955, quedó fundada la Asociación de Cruzados del Santo Sepulcro, cuyos miembros salieron por primera vez, utilizando un uniforme distintivo, en 1956. Desde entonces, la Hermandad y la Asociación siempre fueron una sola organización, y los nombres han servido para los actos paralitúrgicos que se realizan el sábado anterior al Domingo de Ramos, cuando usa el nombre de Hermandad, y el Viernes Santo, en el que se utiliza el de Asociación.

El uniforme característico de la organización es una túnica negra, sobre un traje común de pantalón, calcetines y zapatos negros, encima de la túnica se utiliza una capa blanca, denominada de Tierra Santa, porque lleva una cruz potenziada. Como la orden franciscana es custodia de los Santos Lugares, el fundador de la organización, fray Miguel Murcia, consiguió el permiso de las autoridades vaticanas para utilizar ese símbolo, creado en la Edad Media.

La presencia de Murcia en el templo fue decisiva para la formación de la organización, primero al establecerla, y luego, al convertirla en un atractivo para los futuros miembros.

Uno de los informantes relató cómo ingresó en la Hermandad, a los pocos años de fundada (10):

"Llegué a la Hermandad en 1958, a los 15 años de edad. Primero, por lo reciente de la Hermandad y, segundo, como toda persona novelera y como era muy patojo [joven] me llamaba la atención el uniforme de Viernes Santo y ver la imagen del Señor Sepultado sin urna. Además tenía conexiones con el Liceo San Antonio y amistad con el padre Murcia".



El informante añadió que antes de la llegada de Murcia:

"No había dinamismo, los sacerdotes eran de mucha edad y sin inquietud. Sin el dinamismo del padre Murcia".

Murcia contaba con 46 años de edad y, según el informante, en comparación con el franciscano recién llegado:

"Todos los demás [sacerdotes] eran muy viejitos. Estaba fray Celestino Fernández, que fue el que consagró a Jesús del Consuelo, también fray Lázaro Lamadrid [y] fray Pacífico (que no era pacífico). Eran viejitos amargados por estar metidos en el convento. Eso los vuelve así. Aunque fray Pacífico era el que viajaba mucho a Tierra Santa y traía los emblemas para la Hermandad, tales como los cristos, que venían de Tierra Santa adornados con nácar y eran usados inicialmente para los uniformes de Viernes Santo por los miembros de la Hermandad".

Según la descripción hecha por el informante, la personalidad carismática del fraile fue determinante para motivar a los jóvenes de la época para participar en la organización. Su relato continuó:

"Siempre fui parroquiano de La Recolectión, [pero] antes del padre Murcia, lo que yo recuerdo es que sí había festividades a lo largo del año pero no con énfasis. Era sólo para cumplir con el calendario. No había participación de la gente".

El mismo informante recuerda cómo era el culto antes de la llegada de Murcia:

"El culto a las imágenes de Pasión siempre existió. El dueño de la panadería en la 3ª Avenida... don Daniel, era de los que participaban en el culto. [En cambio] El padre inyectaba el deseo de colaboración, era de 'hagamos' y si salía bueno, pues bueno. Y todo salió con mucho éxito".

Por la descripción de este testigo, la participación de las personas en las actividades culturales era relativamente poca y fue gracias a la presencia y entusiasmo de Murcia que aumentaron de importancia en el barrio y, posteriormente, la ciudad.

### Impacto en la comunidad

El impacto que ha tenido la Hermandad en la comunidad es variado. Se puede identificar cuatro puntos: en su crecimiento interno, en su proyección como organización de religiosidad popular para los católicos de la ciudad, en el servicio a la parroquia y sus aportes a la comunidad.

#### a) Crecimiento interno

Aunque existen numerosas hermandades en la ciudad de Guatemala, no todas tienen un funcionamiento parecido. La Hermandad de La Recolectión exige a sus miembros una participación activa y constante a lo largo del año, mientras que la mayoría de las otras hermandades solamente exige colaboración en las actividades culturales, por lo que el crecimiento en el número de miembros debe considerarse con la proyección del tiempo que cada miembro debe invertir en la organización

Después de su fundación, la Hermandad fue creciendo poco a poco. Se inició con 30 personas, dos decenios después de su origen, en 1974, contaba con 200 miembros, mientras que en 2000, el número llegaba a los 500 individuos y en 2005 a 625 (11). En este punto, es necesario aclarar que, cada año, numerosos jóvenes se inscriben como novicios, es decir como aspirantes a futuros miembros y deben pasar por un proceso de selección que dura un año. Este noviciado no es usual en las hermandades ya que, en la mayoría, los miembros son admitidos casi de inmediato, mientras que en la Hermandad de La Recolectión si un individuo no cumple con lo que se espera de él durante su noviciado su solicitud de ingreso es rechazada.

#### b) Proyección cultural

En sus 50 años de existencia, la organización, además de haber crecido numéricamente, convoca la participación de millares de personas. En la procesión del sábado anterior al Domingo de Ramos de 2002 un total de 10,120 hombres llevaron en hombros el anda que porta la imagen de Jesús Nazareno, además de los miembros de la Hermandad, mientras que en la procesión de Viernes Santo, el número fue de 5,060 para cargar al Señor Sepultado, más los miembros de la Asociación. Estos hombres reciben el nombre de cargadores y son los individuos que adquieren su turno para poder llevar en hombros el anda que porta la imagen de Cristo.

Para los cargadores llevar el anda de La Recolectión es un hecho singular y meritorio. La afluencia de cargadores es tan grande que la Hermandad fue la primera en utilizar un sistema de pago en un banco del sistema, para evitar las colas para adquirir los turnos que puede ser una tarea laboriosa.

El número de asistentes a los cortejos procesionales aún no se ha establecido, pero supera al de los cargadores, y se estima conservadoramente entre unos 50 a 60 mil personas. Por observación directa se comprueba que van personas de todas las edades y condiciones sociales, muchos van en autobuses del servicio público, otros en vehículos, desde carros de lujo de modelos recientes hasta carros modestos. En resumen, los asistentes-participantes en las actividades de culto de la Hermandad son numerosos.

#### c) Servicio a la parroquia

Además de los puntos mencionados, la Hermandad tiene una proyección hacia la comunidad de franciscanos que administra la parroquia y el templo. Algunas de



las reformas que se hacen en el interior y exterior de la iglesia son costeadas por la Hermandad, como la pintura de los muros, por ejemplo, así como servicios especiales que son requeridos por los religiosos.

#### d) Aportes a la comunidad

En su proyección a la comunidad, la más relevante es la asistencia periódica al Hospital de Rehabilitación Von Ahn, situado a casi un kilómetro del templo, en el que se atiende a personas con minusvalías de todas las edades y de escasos recursos. La Hermandad dona ropa, alimentos y medicinas y realiza actividades de entretenimiento a las personas hospitalizadas.

Durante algunos años funcionó también un centro médico en las instalaciones de la Hermandad, junto al templo, pero tuvo que cerrar porque no contaba con suficiente personal médico.

#### Finalidad y objetivos

Los Estatutos de la Hermandad fueron redactados tiempo después de su fundación y por el gradual crecimiento en el número de sus miembros.

Fueron creados para mantener ciertos tipos de comportamiento y fijar las actividades, ya que en ese tiempo no eran un requisito exigido por la curia arquidiocesana. Los primeros Estatutos fueron escritos en 1966 y los actuales, en 1994.

#### Los Estatutos antiguos

En el documento realizado en 1966, el Artículo 1o. estableció el nombre oficial de la organización como Hermandad de la Consagrada Imagen de Jesús Nazareno del Consuelo y Señor Sepultado del Templo de La Recolectión, bajo la dirección de los sacerdotes del templo, mientras que la Asociación de Cruzados del Santo Sepulcro estaba "sujeta al control de la hermandad". Ese artículo es muy expresivo, en cuanto a la autoridad clerical: "Toda actividad a desarrollarse deberá tener la aprobación del Padre Director, sin la cual no podrá llevarse a cabo".

Los fines expresados en esos estatutos eran:

- a) Lograr la superación espiritual de sus miembros.
- b) Propugnar por todos los medios a su alcance el fiel cumplimiento de los preceptos establecidos por la religión católica, aprovechando la natural predisposición de los guatemaltecos a la pasión y muerte de Nuestro Señor Jesucristo.
- c) Constituirse en un conglomerado de ejemplar conducta Religiosa y proyectarlo al ambiente nacional.
- d) Engrandecer la rememoración de la Pasión y muerte de Nuestro Señor Jesucristo, por medio de demostraciones públicas de fe católica que por su condición sean motivo de abundantes frutos espirituales.

- e) Incrementar el culto a las imágenes bajo su responsabilidad.
- f) Colaborar en toda actividad que tienda a conservar y elevar la grandeza de la Religión Católica.
- g) Introducir mejoras en el templo y proporcionar nuevos bienes".

Los Estatutos definieron **tres tipos de miembros**: el Director Espiritual, una Junta Directiva y el conglomerado o Asamblea General. El Artículo 4° expresaba las funciones del **Padre Director**: "es la máxima autoridad y como tal tiene opción a remover a cualquier miembro tanto Directivo como de la General". Las medidas de control y de ejercicio de la autoridad quedaron a discreción del Director. En cuanto a la **Junta Directiva**, quedó integrada por un presidente, secretario general, secretario de finanzas, de relaciones públicas y un celador general, todos cargos electos por voto de los miembros. Las atribuciones eran puramente administrativas y económicas.

El **presidente** tenía entre sus funciones: "Velar por el mantenimiento y fortalecimiento de la cohesión entre Hermanos y por su superación en el orden religioso, social y cultural". De los otros directivos, el cargo más original era el de **celador general**, quien debía mantener el orden en la Hermandad. Este papel fue bien ejecutado por algunas personas, a tal punto que se considera a la Hermandad de La Recolectión como la organización cuyos miembros expresan el mayor orden y devoción en las procesiones de Semana Santa.

El **secretario de relaciones públicas** debía: "Divulgar de acuerdo con la Junta Directiva conceptos y enseñanzas religiosas, culturales y de cualquier índole que beneficie a la Hermandad". Además, debía proponer ciertos elementos a los que, sin ser de la Hermandad, cargaban en hombros las imágenes procesionales: "Procurar un mayor acercamiento entre el devoto cargador y la Iglesia. Entre el devoto cargador y la Hermandad. Fomentarle el culto a las imágenes".

Según los Estatutos, había dos categorías: los **hermanos honorarios**, quienes prestaran un servicio especial a la Hermandad, y los **hermanos activos**. Para poder ser un miembro activo era requisito: "a) Ser católico, apostólico y romano. b) Para probarlo presentar su fe de bautismo. c) Haber cumplido con el sacramento de la Confirmación y Comunión respectivamente. d) Ser mayor de dieciséis años... f) Ser soltero o casado por la Santa Madre Iglesia Católica, Apostólica y Romana. 1) De ser soltero: Presentar dos personas que den testimonio de ello. 2) De ser casado: Presentar certificado de matrimonio religioso". En ese tiempo, en la ciudad de Guatemala, la mayoría de las personas afirmaban practicar la religión católica, por lo que no eran requisitos exigentes. Algo distinto era el estatus matrimonial o célibe de los miembros, ya que las uniones sin bendición eclesial (uniones de hecho) eran comunes. Sin embargo, esto no afectó el crecimiento de la organización.



Las **obligaciones de los miembros** de la Hermandad incluían asistir: a las velaciones y procesiones del Nazareno y Señor Sepultado, "todos los Viernes del año al Ejercicio Religioso que se verifica en Honor de las Imágenes de pasión de nuestro Templo", a las sesiones y a las actividades que decidiera la Junta Directiva. Además, los miembros debían: "Comulgar el día de la procesión de la Consagrada Imagen de Jesús Nazareno del Consuelo y el día de su solemne Velación". Para poder favorecer el crecimiento espiritual, como lo entendieron los creadores de los primeros estatutos, se establecieron reuniones ordinarias cada dos meses a las cuales debían asistir todos los miembros de la Hermandad.

Entre los **derechos de los miembros** estaba el "de voz, de voto, de elegir y ser electo" y la posibilidad de renunciar a la Hermandad, "lo cual debe hacer por escrito dirigido a la Junta Directiva y exponiendo sus motivos".

El **rito de ingreso** de los nuevos miembros quedó establecido así: "la persona que sea aceptada en el seno de la Hermandad el Padre Director o la persona que él delegare, le tomará la siguiente PROTESTA: 'Promete usted con la ayuda de Dios engrandecer por todos los medios a su alcance la Hermandad de la Consagrada Imagen de Jesús Nazareno del Consuelo y Señor Sepultado del templo de la Recolectión, cumplir y velar porque se cumplan sus estatutos y defender los intereses de la misma'. El interesado contestará 'Sí, prometo solemnemente''. El Padre Director dirá: 'En vista de su promesa queda aceptado en el seno de la Hermandad'. Después de este ceremonial la persona entraba a formar parte de la organización.

Los Estatutos especificaron las principales **actividades culturales** así: "Las principales celebraciones serán las de Semana Santa ya que el fin primordial de la Hermandad es REMEMORAR LA PASIÓN DE CRISTO NUESTRO SEÑOR". Para ello se instituyeron dos procesiones, la de Jesús Nazareno del Consuelo (que en esa época se realizaba el Martes Santo) y la del Señor Sepultado que corresponden a la imagen de Cristo con la cruz a cuestas y la de Cristo muerto, respectivamente. También quedaron consignadas las llamadas velaciones, que consisten en la exposición de la imagen sagrada en un altar especialmente instalado para ello, durante uno o más días. Generalmente se colocan en el altar mayor del templo y, aunque no son propiamente nocturnas son denominadas velaciones (12). Las velaciones se realizaban el Primer Domingo de Cuaresma, la del Nazareno, y el segundo domingo de noviembre, la del Señor Sepultado. El ritual establecido para cada una de ellas era: "Se rezarán horas santas y se oficiarán misas en el número que se crea conveniente tomando para ello de preferencia el horario normal de la Iglesia. Especialmente se oficiará solemne Misa de Velación a la que se invitará a asociaciones y Hermandades afines, a los devotos cargadores, al pueblo, a quien se crea conveniente y se recomendará la comunión general. Los Miembros de la Hermandad tienen obligación de Comulgar en dicha Misa. Los Hermanos, los devotos cargadores y los representantes de Hermandades o Asociaciones invitadas harán velación frente a la imagen, por turnos y a horas distribuidas según

organización. La velación puede finalizar con misa" o con una procesión con la imagen.

En los Estatutos se especificó la **indumentaria** para los miembros: "El uniforme para la procesión de la Consagrada Imagen de Jesús Nazareno del Consuelo será como sigue: a) Túnica morada. b) Paletina y cinturón negros. c) Capiroste distintivo", mientras que "El uniforme para la procesión de la venerada imagen del Señor Sepultado, será: túnica, cinturón y guantes negros y además la capa distintiva".

Cualquier miembro podía ser castigado con la **expulsión** o una **sanción** si incurría en alguna falta. Entre las faltas estaban la inasistencia, impuntualidad, desacato a las órdenes de la Junta Directiva, uso de "un uniforme de la Hermandad sin la pulcritud debida", abandonar las procesiones o velaciones de la Hermandad, usurpación de poderes, malversación de fondos, "presentarse oloroso a licor a cualquier acto relacionado con la Hermandad", irrespeto con los otros miembros y "el irrespeto a las imágenes en cualquiera de sus formas". Una manifestación de irrespeto se describe casi con horror: "Siendo las Imágenes [del Nazareno y Señor Sepultado] representación de nuestro Señor Jesucristo, es casi inconcebible suponer cualquier irreverencia hacia las mismas".

Las **efigies** eran consideradas, por los Estatutos, como merecedoras de ciertas precauciones, esto "con el objeto de preservar su conservación material a través de los siglos, la supervivencia de su belleza y la veneración que se les profese e incrementar la devoción que hace nacer en quien la contempla dado el extremo de perfección que reflejan la omnipotencia del propio Creador". Por ello, se estipuló que: "Desde el primero hasta el último miembro de la Hermandad, inclusive el Padre Director, son responsables y fieles guardianes de las imágenes". La manipulación de las mismas estaba reservada: "Exclusivamente podrán tocar físicamente a las imágenes aparte de los sacerdotes: a) La Junta Directiva de la Hermandad. b) Toda persona que se designa por la Junta Directiva, por los méritos siguientes: 1 Honor. 2 Necesidad de trabajos materiales". Además de estas precauciones, se estipuló que: "Toda persona que toque físicamente a las imágenes deberá estar en Gracia de Dios por lo que se recomienda recibir el sacramento de la Confesión antes de hacerlo y de ser posible el de la Sagrada Comunión". Dadas las características físicas de las esculturas: "Cuando sea necesario cambiar cualquier ornamento de las imágenes así como despojarlas de sus vestiduras y en general cuando su apariencia deba ser modificada, esto se hará en cuarto cerrado de preferencia en la sacristía y sólo podrán estar presentes las personas [especificadas]".

Se designó un ritual específico en el caso del cambio de ropajes: "Para proceder al cambio de indumentaria de las imágenes cuando por cualquier motivo deben tocarse previamente se hará la invocación divina. En el caso específico de la Consagrada Imagen de Jesús Nazareno del Consuelo se realizará el siguiente ritual: a) Invocación Divina. b) Colocar cuatro velas. c) Utilizar una alfombra". Todo esto aumentó el aura



de misterio que rodea a algunas de las imágenes en Guatemala. En el caso del Señor Sepultado, como se realiza el acto del Descendimiento, las precauciones a tomar por el contacto con la imagen fueron especiales: "El día Viernes Santo de cada año a las 3 de la tarde desde hace años se realiza en el Templo de La Recolectión el Descendimiento del cuerpo de Cristo con la imagen del Señor Sepultado que se venera en este templo... El acto del Descendimiento del cuerpo de Cristo será efectuado materialmente por personas que representen a los santos varones. Con el objeto de realizarlo debidamente y sin riesgos se establece que sean cinco los miembros".

El cargo de representar a los santos varones era y es uno de los más estimados entre los miembros de la organización. Por ello, se estipuló que: "Para representar a un santo varón en el Descendimiento se necesita: a) Ser Cruzado del Santo Sepulcro. b) Tener por lo menos tres años de pertenecer a la Hermandad. c) Ser casado. d) Poseer méritos espirituales y materiales a juicio de la Junta Directiva que le permitan tal honor".

Así eran los Estatutos antiguos, que fueron modificados para regir la organización en el presente.

#### Los Estatutos actuales

Los estatutos de 1966 estuvieron vigentes hasta 21 de mayo de 1993. Después del fallecimiento del fundador de la organización, ocurrida el 26 de enero de 1992, se elaboraron los actuales, "para adecuarlos a los mandatos de la Santa Madre Iglesia Católica, a través de sus cartas pastorales a los laicos y el Concilio Vaticano II", con la aprobación del obispo de esa época y entraron en vigencia el 14 de octubre de 1994.

Los cambios no fueron muy significativos y los nuevos estatutos se redactaron en "recuerdo del trabajo realizado, desde su fundación a la vida eterna, de nuestro fundador y Director Espiritual, fray Miguel Ángel Murcia Muñoz o. f. m." y de los miembros fundadores.

Uno de los cambios consistió en el **nombre de la organización**: "Hermandad de la Consagrada Imagen de Jesús Nazareno del Consuelo y Asociación de Cruzados del Santo Sepulcro, Parroquia El Santísimo Nombre de Jesús, Templo de La Recolectión".

Los **finés** fueron complementados con algunos incisos: "Sabedores que la esencia de nuestra fe está viva en la hostia consagrada, se hace necesario cultivar, mantener y fortalecer su adoración". Uno más agrega que la organización debe: "Proyectarse en beneficio de los miembros de la Hermandad en asistencia espiritual, moral y social (enfermedad, motivacional, laboral y económica)". Con estas innovaciones quedaba por escrito la costumbre de dar asistencia a los miembros que sufrieran algún padecimiento, para lo cual se creó una cuota anual a todos los miembros, y se incluyó una obligación de tipo sacramental.

En cuanto a la organización, solamente se añadió un nuevo papel: el de los **asesores**, personas que colaboran en materias específicas.

Entre las funciones del **Director**, se estipuló un procedimiento más complejo en la toma de decisiones, para que no quedaran a discreción absoluta del Director, pudiendo consultarse al obispo.

Se establecieron algunos cambios en la forma de funcionamiento de la **Junta Directiva**, como una duración de cuatro años, mayor grado de autonomía respecto al Director y que los miembros den "testimonio de espiritualidad y honestidad".

En cuanto a las funciones del **Presidente**, continuaron siendo administrativas, salvo una en que se indica que debe: "Velar por el mantenimiento y fortalecimiento de la unión entre Hermanos y por su superación en el orden espiritual, moral, social y cultural", similar a la de los Estatutos antiguos.

Mientras que el **Secretario de Relaciones Públicas** tiene las atribuciones de: "Divulgar de acuerdo con Junta Directiva y el Padre Director Espiritual conceptos y enseñanzas religiosas, culturales y de cualquier índole que beneficie a la Hermandad"; "Organizar todo acto social, cultural o deportivo que determine Junta Directiva" y "Procurar un mayor acercamiento entre el devoto cargador, la Iglesia y la Hermandad; fomentando la veneración a las imágenes de pasión". Se añadió un artículo para controlar el tipo de difusión que tienen las actividades de la organización: "Dada la importancia que representa la exposición de actos y conceptos de nuestra Hermandad al pueblo en general, encerrando toda publicación el sentir de la misma, no podrá efectuarse ni publicarse ningún proyecto de publicidad o divulgación sin la previa autorización de Junta Directiva en común acuerdo con el Padre Director Espiritual, quienes harán constar por escrito su decisión".

Sobre los **novicios**, quedaron definidos así: "Es considerado bajo este título, a toda aquella persona que aspira a pertenecer a las filas de esta Hermandad, en calidad de novicio. Asistiendo y participando, durante el período establecido para tal efecto, en las actividades espirituales, sociales, culturales o deportivas de la misma, cumpliendo con los artículos que en estos estatutos le corresponden. Para ser Hermano Novicio se necesita: a. Presentar solicitud de ingreso por escrito a Junta Directiva, durante los meses de febrero, marzo y abril de cada año, expresando su deseo de pertenecer a la Hermandad. b. Ser católico práctico. c. Haber cumplido con el Sacramento del Bautismo, Comunión y Confirmación. d. Ser mayor de 16 años. e. Llenar el (los) formulario (s) que proporcione Junta Directiva, adjuntando dos fotografías recientes tamaño cédula. f. Ser soltero o casado por la Santa Madre Iglesia Católica y Apostólica. f.1. De ser soltero: Presentar dos personas que den testimonio de ello. f.2. De ser casado: Presentar certificado del matrimonio religioso". Los novicios pueden conformar la Asamblea General, pero no pueden elegir ni ser electos. Como en los Estatutos anteriores, se definió la ceremonia para incorporar a los novicios como miembros activos:



"A todo Hermano novicio que sea aceptado en el seno de la Hermandad, el Padre Director Espiritual o en su defecto el Presidente de la misma, le tomará la protesta al finalizar la Santa Misa Mayor de Velación de la Venerada Imagen del Señor Sepultado (segundo domingo de noviembre), y renovándola al finalizar la Santa Misa Mayor de Velación de la Consagrada Imagen de Jesús Nazareno del Consuelo (primer domingo de cuaresma), de la siguiente forma:

**PROMETE USTED CON LA AYUDA DE DIOS, CUMPLIR CON LOS MANDATOS ESTABLECIDOS POR LA SANTA MADRE IGLESIA CATÓLICA Y ENGRANDECER POR TODOS LOS MEDIOS A SU ALCANCE LA HERMANDAD DE LA CONSAGRADA IMAGEN DE JESÚS NAZARENO DEL CONSUELO Y ASOCIACIÓN DE CRUZADOS DEL SANTO SEPULCRO DEL TEMPLO DE LA RECOLECCIÓN, CUMPLIR Y VELAR PORQUE SE CUMPLAN SUS ESTATUTOS Y DEFENDER LOS INTERESES DE LA MISMA'.**

El Hermano Novicio contestará: **'SÍ PROMETO SOLEMNEMENTE'.**

El Padre Director Espiritual dirá: **'EN VISTA DE SU PROMESA, QUEDA ACEPTADO EN EL SENO DE LA HERMANDAD'.**

A los miembros de la **Asamblea General** o **miembros activos** se les exige: "Dar testimonio y ejemplo de espiritualidad y religiosidad dentro y fuera de la Hermandad"; "Asistir a la Santa Misa y Procesión de la celebración de la festividad de Corpus Christi de este templo"; "Confesarse previamente para comulgar en la Santa Misa de: d.1. Corpus Christi. d.2. Velación de la Venerada Imagen del Señor Sepultado. d.3. Velación de la Consagrada Imagen de Jesús Nazareno del Consuelo. d.4. Asimismo, prepararse espiritualmente para la época de Cuaresma y Semana Santa". Otro inciso, estipula: "Considerando la importancia de mantener nuestro compromiso espiritual y material hacia la Santa Madre Iglesia Católica, así como a nuestra Hermandad, se hace necesario que todo Hermano Activo haya cumplido con el Sacramento de la Confesión, participe y comulgue en la Santa Misa, que se efectuará el tercer viernes del mes de enero de cada año a las 20:30 horas en el Templo de La Recolectión, donde renovará su promesa a la Hermandad, presentándose con el uniforme que Junta Directiva indique", además de las obligaciones que ya se habían descrito en los Estatutos antiguos.

También se estipuló que: "Todo hermano activo puede proponer a Junta Directiva cualquier programa de trabajo o actividades, para el mejoramiento espiritual, moral, social o deportivo de los miembros de la Hermandad".

Otro cambio consistió en que: "Todo miembro de esta Hermandad no podrá pertenecer a otra asociación o movimiento religioso, similar a ésta, pero podrá colaborar previa autorización de Junta Directiva". Con este inciso, la organización se hace exclusiva en las actividades culturales del miembro.

Aunque, desde el inicio de la Hermandad se instituyó la figura del **padrino**, como instructor de los novicios y quien presenta a la Hermandad su postulación como candidato

a hermano, fue hasta los estatutos de 1994 que se estipuló el papel: "Todo miembro de la Hermandad que sea elegido como padrino de un hermano novicio, deberá cumplir con los siguientes requisitos: g.1. Espiritualidad, g.2. Colaboración, g.3. Asistencia, g.4. Antigüedad mínima de cinco años de pertenecer a las filas de la Hermandad".

Continuaron indicándose instrucciones específicas sobre las **imágenes**. Además, se aumentó el número de obras de arte religioso a cargo de la Hermandad, incluyéndose en la custodia la Venerada Imagen de Jesús Nazareno Infantil, Venerada Imagen del Señor Sepultado Infantil, Venerada Imagen de la Santísima Virgen de Dolores/María Santísima de la Soledad Infantil, Venerada Imagen del Apóstol San Juan Infantil y Venerada Imagen de Santa María Magdalena Infantil. Entre las personas que pueden tocar las imágenes se incluyó: "todo escultor o entidad afín, para cualquier trabajo de restauración inherente a las mismas, debiendo contar con la autorización de Junta Directiva y Padre Director Espiritual". En el resto de situaciones, se continúa con la reglamentación de los Estatutos anteriores, solamente se añade el ritual para el Señor Sepultado: "b.1. Invocación Divina. b.2. Colocar cuatro velas, formando cuatro extremos en el lugar del ritual. b.3. Utilizar catafalco".

Con los nuevos Estatutos, las **actividades** quedaron ampliadas a "misas, retiros, procesiones, velaciones, reuniones sociales, culturales, deportivas y las que creyera convenientes Junta Directiva".

El número de procesiones quedó establecido en seis: "a. De la Consagrada Imagen de Jesús Nazareno del Consuelo, el día Sábado del Consuelo (día anterior al Domingo de Ramos). b. De la Venerada Imagen del Señor Sepultado, el día Viernes Santo. c. De Velación de la Consagrada Imagen de Jesús Nazareno del Consuelo, el Primer Domingo de Cuaresma. d. De Velación de la Venerada Imagen del Señor Sepultado, el Segundo Domingo de Noviembre. e. De la Venerada Imagen de Jesús Nazareno y Santísima Virgen de Dolores Infantil, el Cuarto Domingo de Cuaresma. f. De la Venerada Imagen del Señor Sepultado y María Santísima de la Soledad Infantil, el Sábado Santo". También se establecieron dos velaciones: "a. De la Consagrada Imagen de Jesús Nazareno del Consuelo, el Primer Domingo de Cuaresma. b. De la Venerada Imagen del Señor Sepultado, el Segundo Domingo de noviembre". Las velaciones y el acto del Descendimiento no cambiaron significativamente.

Entre los cambios en los Estatutos destacan **actividades espirituales**: "Con el objeto de alcanzar la mayor superación espiritual de cada uno de los miembros de la Hermandad, se establece llevar a cabo como mínimo dos retiros: a. Pre-cuaresmal, en el mes de febrero de cada año. b. Post-cuaresmal, en el mes de mayo de cada año".

En el aspecto **motivacional**, se establecieron varios reconocimientos a hermandades y miembros de la Hermandad.



La **indumentaria** fue modificada así: el "Uniforme de la Hermandad de la Consagrada Imagen de Jesús Nazareno del Consuelo: a.1. Cruzifijo distintivo. a.2. Túnica color crema. a.3. Suanezo color morado, con cruz color crema en la parte posterior y flecos negros. a.4. Cinturón y bandas color morado con flecos negros en los extremos". Por su cuenta, el "Uniforme de la Asociación de Cruzados del Santo Sepulcro: b.1. Cruzifijo distintivo. b.2. Capa de Cruzado del Santo Sepulcro color blanco con la Cruz de Tierra Santa (Potenzada), en color rojo, en el lado izquierdo. b.3. Túnica y cinturón sin bandas de color negro". Otra innovación consistió en que "El uniforme de los Hermanos Novicios será: Túnica con el monograma distintivo de la Asociación en el lado izquierdo, cinturón sin bandas y guantes de color negro".

Entre los motivos de **sanción** a los miembros, fueron incluidos: "No comulgar en la Santa Misa de las actividades oficializadas en los presentes estatutos", inasistencias, romper con la armonía y convivencia, utilizar las insignias sin autorización, no conservar la imagen pública de la Hermandad, irrespeto a las autoridades de la organización, impuntualidad, no cumplir con las comisiones asignadas, irrespeto a las imágenes, malversación de fondos, presentarse con síntomas de alcoholemia o uso de drogas, irrespeto a los miembros, mal uso de los uniformes y apariencia personal extravagante. Las sanciones van desde limitación de funciones y actividades hasta la expulsión. Ésta se decide cuando hay irrespeto a las imágenes sagradas.

Como puede verse, las modificaciones realizadas en los nuevos Estatutos abarcaron varios puntos e incluyeron innovaciones que buscan una mayor espiritualidad entre los miembros de la Hermandad. Esta es una panorámica general de la Hermandad de la Recolectión.

#### NOTAS BIBLIOGRÁFICAS

- (1) Para obtener mayores detalles sobre la ciudad de Guatemala ver la Página oficial del Instituto Geográfico Nacional en donde se trata el tema ampliamente y que constituye la versión oficial de los datos consignados: <http://www.granessa.com/Granessa/ign/diccionario/g/guat%20%20guat.htm>
- (2) Existe discrepancia entre las autoridades sobre lo que se debe considerar como la población total de la ciudad, por lo que se utilizan las cifras aproximadas de dominio público. El XI Censo Nacional de Población, realizado en 2002 por el Instituto Nacional de Estadística arroja una cifra de 1,906,994 personas para el área comprendida por los municipios de Guatemala, Mixco, Villa Nueva, Villa Canales y Petapa, que comprenden gran parte del área metropolitana.
- (3) Sobre las migraciones a la ciudad capital puede consultarse CAXAJ, M., 2001: **Migraciones en Guatemala**. Fascículo de la colección Guatemala Multicultural, Prensa Libre.
- (4) Para estudiar este fenómeno históricossocial pueden verse las obras de MÖRNER, M., 1980: **Estratificación social hispanoamericana durante el período colonial**. Research Paper Series, No. 28. Institute of Latinamerica Studies, Stockholm, y, entre muchos otros, el de DARY, C., 1986: **Estudio antropológico de la literatura oral en prosa del**

- oriente de Guatemala. Centro de Estudios Folclóricos de la Universidad de San Carlos de Guatemala.
- (3) La información sobre las estadísticas de los grupos protestantes en Guatemala están dispersas. Observar las investigaciones de OPAZO, A., 1990: **El movimiento protestante en Centro América. Una aproximación cuantitativa**. En: **Protestantismo y procesos sociales en Centroamérica**. Programa Centroamericano de Investigaciones, Secretaría General del CSUCA, Editorial Universitaria Centroamericana, Costa Rica; y también MARTÍNEZ, A. y SAMANDÚ, L., 1990: **Acercas del desafío pentecostal en Centroamérica**. En: **Protestantismo y procesos sociales en Centroamérica**. Programa Centroamericano de Investigaciones, Secretaría General del CSUCA, Editorial Universitaria Centroamericana, Costa Rica.
  - (6) La información sobre la administración eclesiástica de la ciudad de Guatemala fue proporcionada por la Arquidiócesis de Guatemala.
  - (7) La información sobre la parroquia de La Recolectión fue proporcionada gentilmente por el párroco, Fray Leonardo García.
  - (8) Ver LAMADRID, L. y CARBAJO, D. sf: **Breve Historia, Iglesia de La Recolectión**. Propaganda Religiosa Iglesia de La Recolectión.
  - (9) Este dato fue proporcionado por un miembro de la Hermandad de La Recolectión y coincide con otros testimonios, como se verá más adelante.
  - (10) Entrevista con un ex miembro de la Hermandad, de 58 años, realizada el 12 de febrero de 2001.
  - (11) Los datos sobre el crecimiento de la Hermandad fueron tomados de la obra LAMADRID, Op. Cit. pp. 21 y de la entrevista al Presidente de la Hermandad, de 37 años, el 4 de febrero de 2002, de un informante entrevistado el 12 de febrero de 2001 y de la Junta Directiva en julio de 2005.
  - (12) Según informó el historiador Manuel Morales, el concepto de velación es discutido aún entre los miembros de hermandades y asociaciones y los clérigos, precisamente porque no es una actividad nocturna. Sin embargo, es el que se ha utilizado desde hace generaciones, por lo que es el más aceptado y el que se usa cotidianamente.

#### SEGUNDA PARTE

### LO SAGRADO Y SUS FORMAS DE EXPRESIÓN EN LA HERMANDAD DE LA RECOLECCIÓN



## CARACTERÍSTICAS SOCIALES DE LOS MIEMBROS: ¿CUÁNTOS, QUIÉNES Y CÓMO SON?

por el Sr. J. J. GARCÍA GONZÁLEZ

Resumen de la investigación

El presente artículo describe el perfil social de los miembros de la Hermandad de la Recolectión de la Terremoción de la ciudad de Madrid, en función de la estructura de la organización, el tipo de actividad y las características demográficas y sociológicas de los miembros. Se describe el número y perfil social de los miembros y se analiza el tipo de actividad y el tipo de miembros que participan en la recolección de la Terremoción de la ciudad de Madrid.

El presente artículo describe el perfil social de los miembros de la Hermandad de la Recolectión de la Terremoción de la ciudad de Madrid, en función de la estructura de la organización, el tipo de actividad y las características demográficas y sociológicas de los miembros. Se describe el número y perfil social de los miembros y se analiza el tipo de actividad y el tipo de miembros que participan en la recolección de la Terremoción de la ciudad de Madrid.

El presente artículo describe el perfil social de los miembros de la Hermandad de la Recolectión de la Terremoción de la ciudad de Madrid, en función de la estructura de la organización, el tipo de actividad y las características demográficas y sociológicas de los miembros.

## **S**EGUNDA PARTE

El presente artículo describe el perfil social de los miembros de la Hermandad de la Recolectión de la Terremoción de la ciudad de Madrid, en función de la estructura de la organización, el tipo de actividad y las características demográficas y sociológicas de los miembros.

## **LO SAGRADO Y SUS FORMAS DE EXPRESIÓN EN LA HERMANDAD DE LA RECOLECCIÓN**

El presente artículo describe el perfil social de los miembros de la Hermandad de la Recolectión de la Terremoción de la ciudad de Madrid, en función de la estructura de la organización, el tipo de actividad y las características demográficas y sociológicas de los miembros.



## **C**ARACTERÍSTICAS SOCIALES DE LOS MIEMBROS: ¿CUÁNTOS, QUIÉNES Y CÓMO SON?

En este punto de la investigación, es conveniente recapitular sobre el planteamiento sociorreligioso, especialmente en lo referente a la naturaleza de lo sagrado como categoría antropológica y los elementos constitutivos básicos de la religiosidad, originada y fundada a partir de la identificación y percepción de lo "sagrado vivido". Por su carácter de categoría antropológica, lo sagrado es constante, persistente y, a la vez, cambiante, pluriforme y, por lo tanto, sufre metamorfosis.

También es conveniente recordar que el punto de partida de la investigación ha sido la consideración de la variable sociorreligiosa como dinámica e interdependiente con el resto de variables sociales. Además, es preciso insistir en que la visión que se ha seleccionado del hecho religioso es a través del modelo de desarrollo humano integral, ontogenético y filogenéticamente considerado, con sus consecuentes y respectivas estructuras y niveles de desarrollo, precisamente porque la religiosidad popular pertenece a la primera estructura.

Asimismo es indispensable considerar que la religiosidad popular posee sus propias características, como expresión del sentir, pensar e interpretar lo sagrado espontáneamente por un colectivo, llamado pueblo.

Teniendo en cuenta todo esto, este capítulo cuenta con cuatro apartados: la procedencia; edad; niveles de estudio, situación económica, cultural y recreacional de los miembros y otros aspectos, que permiten definir el perfil de los miembros de la Hermandad de La Recolectión.

### **PROCEDENCIA**

Casi la totalidad de los miembros de la Hermandad es de origen capitalino (91.9%), mientras que una verdadera minoría es oriunda de los departamentos (8.1%), como puede apreciarse en el siguiente cuadro y su correspondiente gráfica.



CUADRO 1: ORIGEN DE LOS MIEMBROS

Origen	Cantidad	Porcentaje
Capital	159	91.9
Departamentos	14	8.1
Total	173	100

Gráfica 1: Origen de los miembros

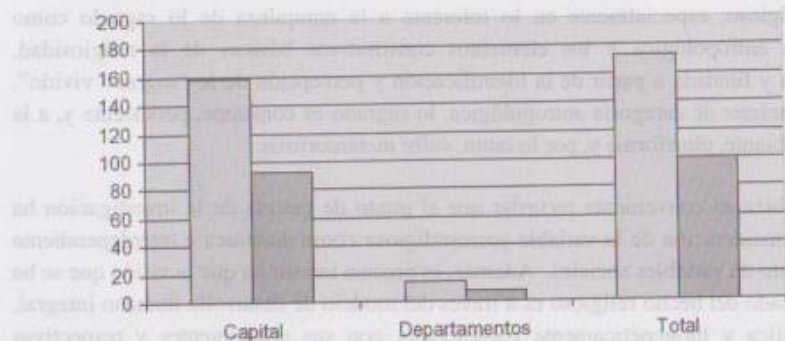

Esto aporta un dato muy interesante, la totalidad de miembros ha tenido un contacto directo con las celebraciones de Semana Santa de tipo tradicional, ya que, aunque las grandes procesiones se realizan en la capital, la ciudad de La Antigua Guatemala y la ciudad de Quetzaltenango, en cada población se realizan procesiones, aunque de menores dimensiones y menos complejas.

Por lo tanto es fácilmente comprensible que las personas se identifiquen con una práctica que ha sido socialmente aceptada por sus progenitores y que representa un grado de aceptación social.

### Sobre la residencia

Casi la totalidad de integrantes de la organización viven en la ciudad de Guatemala (92.5%), aunque un pequeño porcentaje reside fuera de los límites de la ciudad (7.5%), incluso una persona vive a más de 250 kilómetros de la capital. Como puede observarse en el cuadro y gráfica siguientes.

CUADRO 2: RESIDENCIA DE LOS MIEMBROS

Ciudad	Cantidad	Porcentaje
Guatemala	160	92.5
Departamentos	13	7.5
Total	173	100

Gráfica 2: Residencia de los miembros



A simple vista, es obvio que si las personas se involucran en una organización de este tipo religioso es porque necesitan estar en contacto directo con algo que les parece sagrado. Sin embargo, a 13 personas de la muestra les es indiferente la cercanía, sobre todo a uno que vive realmente lejos del centro de la práctica devocional. En este sentido es muy interesante que estas 13 personas están dispuestas a recorrer, por lo menos una vez al mes, una distancia considerable para cumplir con algo que les parece importante. Además, muchos de quienes residen en la capital no viven en las cercanías de la iglesia, sino que se movilizan desde otros puntos de la urbe.

Los miembros de la Hermandad residen en distintos puntos de la capital. Según los datos recopilados, gran parte de los miembros (48.4%) reside en las cercanías al templo. Así, muchos viven en las zonas 1 (12.5%), 2 (2.5%), 3 (5.8%), 4 (0.8%), 5 (14.3%) y 6 (12.5%). Un pequeño grupo (15%), reside en zonas de fácil accesibilidad al templo, gracias al eje vial del Anillo Periférico, en las zonas 7 (6.6%), 11 (5%) y 12 (3.3%).

El resto de residentes en la capital vive en el sur, zonas 8, 10, 13 y 21 (6.5%) y norte de la ciudad, zonas 17 y 18 (7.4%). En la jurisdicción de Mixco reside otro grupo (5%), mientras que un pequeño grupo vive en el municipio de Petapa y la aldea Boca del Monte de Villa Canales (3.2%). Esta información está resumida en el siguiente cuadro y gráfica.



CUADRO 3: ZONAS DE RESIDENCIA

Zona	Cantidad	Porcentaje
1	15	12.5
2	3	2.5
3	7	5.8
4	1	0.8
5	17	14.3
6	15	12.5
7	8	6.6
8	1	0.8
9	0	0
10	2	1.6
11	6	5
12	4	3.3
13	1	0.8
14	0	0
15	0	0
16	0	0
17	1	0.8
18	8	6.6
19	11	9.1
21	4	3.3
Mixco	6	5
San Miguel Petapa	2	1.6
Boca del Monte	2	1.6
No Responde	6	5
Total	120	100

Gráfica 3: Zonas de residencia

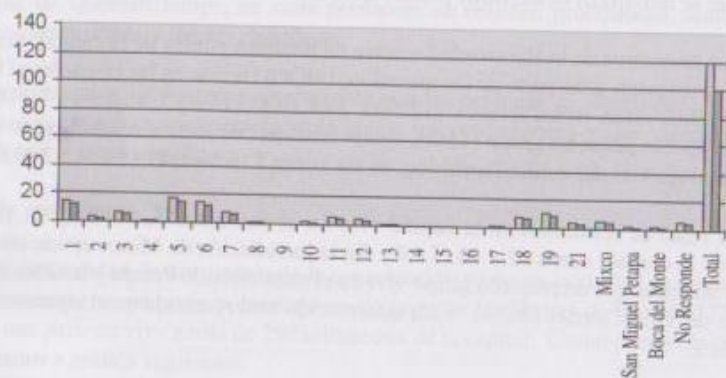

De las zonas habitadas por la élite económica de la ciudad, 14, 15 y 16, no reside ninguno de los miembros encuestados. Ninguno afirmó residir en la zona 9, pero esto es comprensible porque es un sector comercial y de oficinas, con pocas áreas para residencia.

De toda esta información, el dato más significativo es la vasta dispersión geográfica de los miembros de la Hermandad. De todas las zonas geográficas y postales, solamente en cuatro no residen miembros de la Hermandad de La Recolectión. Esto evidencia la gran aceptación que tiene la organización entre los habitantes de la capital.

#### EDAD

En la Hermandad representa la realidad guatemalteca en general, pues la mayoría de miembros está comprendida entre los 16 y 20 años de edad (34.2%), seguidos por quienes tienen entre 21 y 25 años (21.5%), que, reunidos, son más de la mitad de los individuos de la muestra. Los demás van de los 14 y 15 años (3%) a los 68 y 76 años (1.1%), como vemos en este cuadro y su gráfica.

CUADRO 4: EDAD DE LOS MIEMBROS

Años	Cantidad	Porcentaje
13-15	5	3
16-20	59	34.2
21-25	37	21.5
26-30	23	13.3
31-35	12	6.9
36-40	11	6.3
41-45	9	5.2
46-50	5	2.9
51-55	4	2.3
56-60	3	2
61-65	2	1.1
68-76	2	1.1
No contesta	1	0.2
Total	173	100



**Cuadro 4: Edad de los miembros**

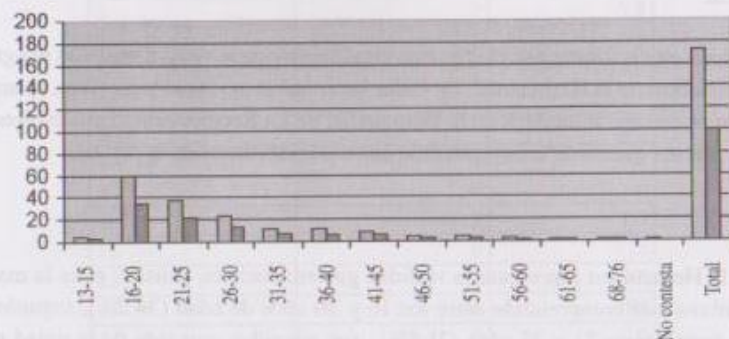

La proporción de jóvenes que participan en las actividades devocionales es muy elevada. Cabe la posibilidad de que dejen la organización en poco tiempo, sin embargo, son quienes aportan el mayor empuje en las actividades que se llevan a cabo.

Una vez visto el aspecto residencial y etéreo, se describen los niveles de estudio, situación económica, cultural y recreacional de los miembros de la Hermandad de la Recolectión.

**NIVELES DE ESTUDIO, SITUACIÓN ECONÓMICA, CULTURAL Y RECREACIONAL**

Para abarcar este apartado del perfil de los miembros de la Hermandad de La Recolectión, se inquirió sobre el área de estudio que hubieran terminado, su profesión u oficio, cómo se consideraba económicamente, su identificación étnica y la práctica de algún deporte.

**Niveles de estudio**

Los niveles de estudio de los miembros de la Hermandad son variados. La mayoría de los miembros han cursado la secundaria (50.3%) y la educación superior (35.8%). Mientras que una minoría ha recibido capacitación técnica (1.1%) o ha cursado solamente estudios primarios (4.8%). Como puede verse en el cuadro y gráfico siguientes:

**CUADRO 5: NIVELES DE ESTUDIO**

Nivel alcanzado	Cantidad	Porcentaje
Primaria	2	1.1
Primaria completa	6	3.7
Secundaria	57	33
Secundaria completa	30	17.3
Universidad	51	29.5
Universidad completa	8	4.6
Postgrado	3	1.7
Capacitación técnica	2	1.1
No responde	14	8
Total	173	100

**Gráfica 5: Niveles de Estudio**

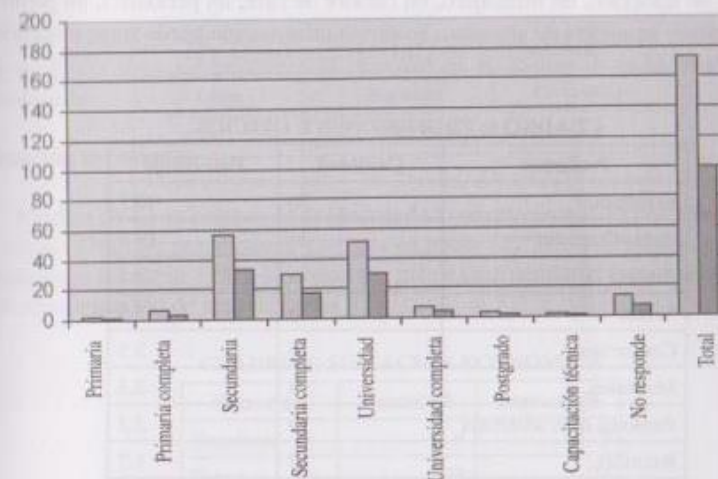

Estos datos indican que gran parte de los miembros de la Hermandad poseen la capacidad de recibir información suficiente como para alcanzar niveles superiores de desarrollo, por lo menos en cuanto a educación se refiere, ya que el 86.1% ha recibido los niveles medio y superior de la educación académica formal. Dato que es superior al promedio nacional, que se ubica en un estimado de analfabetismo del 44%, con acceso a la primaria completa del 8.6%, acceso a nivel medio de 2.9% y al nivel superior al 2.2% del total de la población (1).



### Profesiones u oficios

La variedad de oficios y profesiones entre los miembros de la Hermandad es muy amplia, como se ve a continuación.

La mayoría (40.5%), por ser jóvenes, son estudiantes, otros contadores (19.6%), auditores, comerciantes y vendedores (10.5%) y el porcentaje restante se distribuye entre peritos en mercadotecnia y publicidad, mecánicos, bachilleres, maestros, oficinistas, ingenieros y abogados.

Además, hay un capacitador, un psicólogo, un empleado en área de recursos humanos, un radiotécnico, un administrador público, un mercadólogo, un diseñador gráfico, un programador y un sastre.

La diversidad se amplía con un agricultor, un bachiller industrial, un electromecánico, un bachiller en computación, un médico, un contratista, un conserje, un plomero, un barnizador, un tipógrafo, un mensajero, un catador de café, un periodista, un perito en administración y un agente de aduanas. Toda esta información puede verse resumida, a continuación.

CUADRO 6: PROFESIONES U OFICIOS

Profesión	Cantidad	Porcentaje
Estudiante	70	40.5
Perito Contador	34	19.6
Auditor	6	3.5
Ventas	6	3.5
Comerciante	6	3.5
Mecánico	4	2.3
Perito en mercadotecnia	4	2.3
Bachiller	3	1.7
Maestro	3	1.7
Oficinista	2	1.1
Ingeniero	2	1.1
Abogado	2	1.1
Otros	31	18.1
Total	173	100

Gráfica 6: Profesiones u oficios

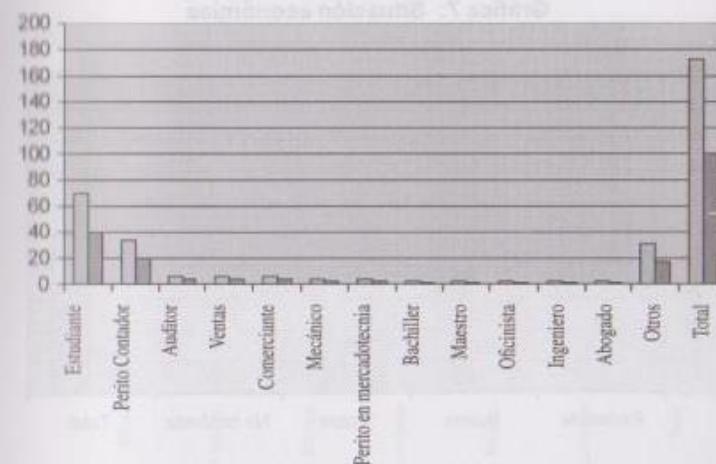

Esto evidencia un abanico bastante amplio de profesiones y ocupaciones, que no limita sino que enriquece la variedad en el interior de la Hermandad de La Recolección.

### Situación económica

Muchos de los miembros de la Hermandad consideran que su posición económica es buena (77%), un grupo menor cree que es pobre (20%) y una minoría opina que su condición es excelente (2%). Mientras que pocos no contestaron la pregunta (1%). Esta es la representación de sus respuestas.

CUADRO 7: SITUACIÓN ECONÓMICA

Situación	Cantidad	Porcentaje
Excelente	4	2
Buena	133	77
Pobre	34	20
No contesta	2	1
Total	173	100

Las respuestas brindadas por los encuestados revelan que la mayoría de los miembros de la Hermandad se considera de estratos medios. Varios son profesionales o pequeños empresarios. Otra porción de la muestra se considera de estrato bajo y muy pocos creen pertenecer a las élites económicas.



Gráfica 7: Situación económica

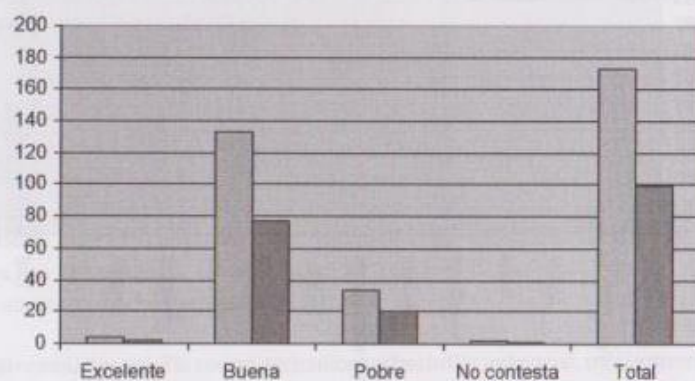

Esto es comprensible cuando se recuerda el origen de la Hermandad. Cuando fray Miguel Murcia organizó la Hermandad, a mediados del siglo XX, dispuso que no llevaran el nombre de Caballeros del Santo Sepulcro, ya que la mayoría de los integrantes eran personas de estratos medio o bajo.

### Situación cultural

En el aspecto cultural se inquirió sobre la procedencia de los miembros de la Hermandad. La mayoría se considera mestiza (55%), una menor cantidad se considera blanca (18%) y de origen maya (12%). Muy pocos miembros se consideran afrodescendientes (1%) y mulatos (1). Otras personas no quisieron contestar esa pregunta (13%). Las respuestas se resumen en el siguiente cuadro y gráfica.

CUADRO 8: SITUACIÓN CULTURAL

Ubicación étnica	Cantidad	Porcentaje
Maya	21	12
Mestizo	95	55
Blanco	31	18
Afrodescendiente	2	1
Mulato	2	1
No contesta	22	13
Total	173	100

Gráfica 8: Situación cultural

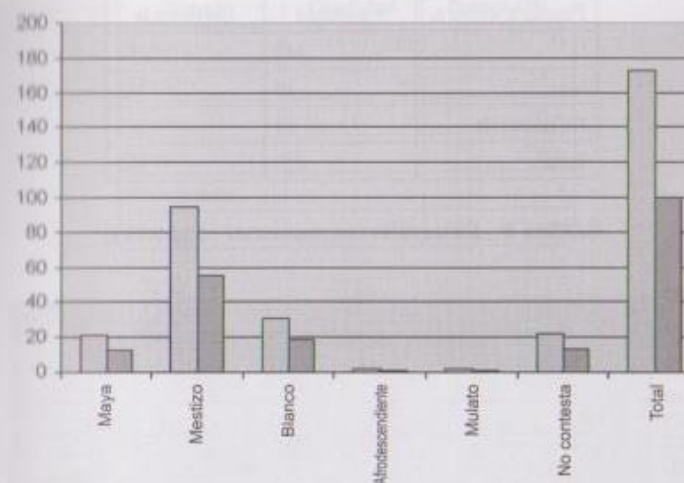

Si se toma en cuenta que alrededor de la mitad de la población guatemalteca pertenece a los grupos indígenas, están escasamente representados en la Hermandad y, al parecer, no les molesta ni son molestados por esa condición dentro del grupo.

Según los orígenes históricos de las hermandades en la ciudad de Guatemala es fácilmente comprensible la distribución cultural dentro de las Hermandades. Un pequeño grupo de personas se considera de origen europeo el 18%, aunque en la observación ninguna persona de fenotipo blanco ocupa cargos de importancia en la organización.

En la observación hecha durante la realización de la encuesta, se pudo comprobar que ninguna persona llevaba un traje tradicional mayanese y, dadas las características de la encuesta, todos hablan el idioma castellano.

La encuesta fue realizada tomando en cuenta que, en la estructuración de la sociedad guatemalteca, la clasificación de las personas corresponde al fenotipo, una herencia de las clasificaciones del periodo hispánico.

### Situación recreacional

Para conocer el aspecto recreacional, se consultó sobre la práctica deportiva. Gran parte de los miembros (82%) reconoció practicar algún deporte, de los cuales los más populares son el fútbol (25.4%) y el baloncesto (7.5%). Otros miembros practican el béisbol, natación, fútbol sala, softbol, tenis, maratón, andinismo, atletismo, carrera, karate, balonmano, polo acuático y pesas.



CUADRO 9: SITUACIÓN RECREACIONAL

Practica deporte	Cantidad	Porcentaje
Sí	142	82
No	16	9.3
No responde	15	8.7
Total	173	100

Gráfica 9: Situación recreacional (deportes)

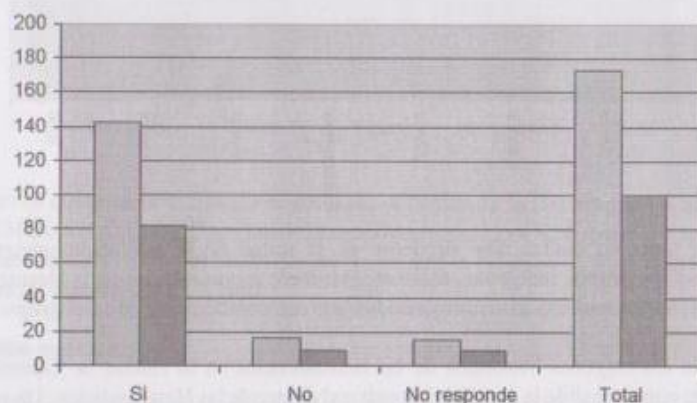

Al igual que en otros aspectos del comportamiento del grupo, la diversidad es el factor común entre los miembros.

#### OTROS ASPECTOS

Otros aspectos que se consideraron sobre los miembros de la Hermandad fueron el estado civil, si tienen parientes en la Hermandad, su antigüedad en la organización y el tiempo de cargar. Este punto fue uno de los solicitados por los propios encuestados, quienes lo consideraron de relevancia.

#### Estado civil

Entre uno de los aspectos más apreciados en los Estatutos de la Hermandad se encuentra el estado matrimonial de los miembros. Por eso se preguntó sobre la condición de los individuos. La mayoría está compuesta por solteros (70%), una menor cantidad es de casados (26.5%), y los unidos y viudos son una minoría, con un solo miembro en cada caso.

CUADRO 10: ESTADO CIVIL

Estado	Cantidad	Porcentaje
Soltero	120	70
Casado	46	26.5
Unido	1	0.6
Viudo	1	0.6
No contesta	5	2.3
Total	173	100

Gráfica 10: Estado Civil

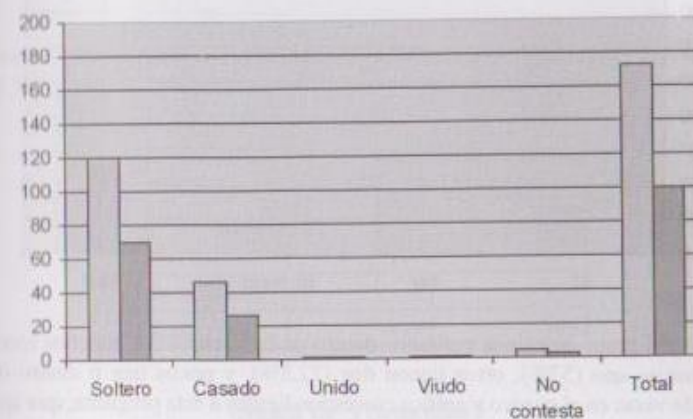

Es muy interesante que una de las condiciones para pertenecer a la Hermandad sea estar casado o soltero y, a pesar de ello, un individuo reconoce estar unido, es decir que convive con su pareja sin haber contraído matrimonio.

#### Parientes en la Hermandad

Para determinar la influencia que los familiares tienen dentro de los miembros, se preguntó cuántos parientes se contaban entre los miembros de la organización. La mayoría (56.6%) respondió no tener parentesco con otros miembros, y solo una minoría (28.3%) cuenta con parientes dentro de la Hermandad.



**CUADRO 11: PARIENTES EN LA HERMANDAD**

Respuesta	Cantidad	Porcentaje
Sí	49	28.3
No	98	56.6
No responde	26	15.1
Total	173	100

**Gráfica 11: Parientes en la Hermandad**

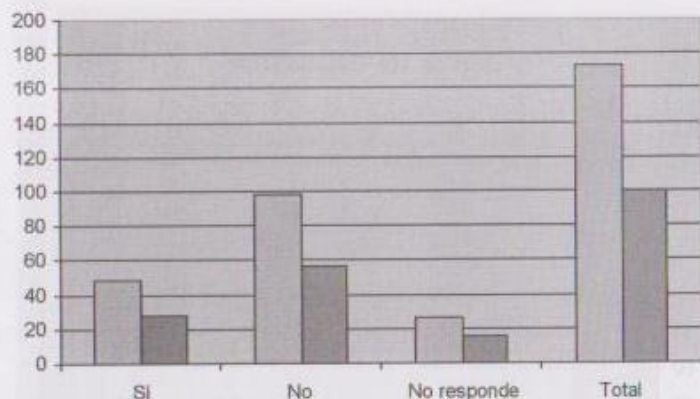

Dentro del grupo que tiene parientes dentro de la Hermandad, muchos reconocen tener solamente uno (53%), otros tienen dos (22.5%), y pocos tres o cuatro (6.1%). Como puede verse en el cuadro y gráfica correspondientes a esta pregunta, que aparecen a continuación.

**CUADRO 12: CUÁNTOS PARIENTES TIENEN DENTRO DE LA HERMANDAD**

Parientes	Cantidad	Porcentaje
1	26	53
2	11	22.5
3	3	6.1
4	3	6.1
No responde	6	12.3
Total	49	100

**Gráfica 12: Cuántos parientes**

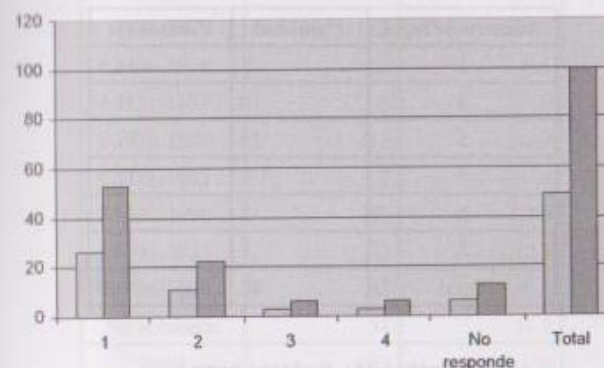

**Hijos**

Pocos miembros de la Hermandad (27.7%) tienen hijos y de éstos, la mayoría tiene dos (37.5%) o tres (27.1%). Como se ve en los cuadros y gráficas a continuación.

**CUADRO 13: ¿TIENE HIJOS?**

Respuesta	Cantidad	Porcentaje
Sí	48	27.7
No	121	70
No responde	4	2.3
Total	173	100

**Gráfica 13: ¿Tiene hijos?**

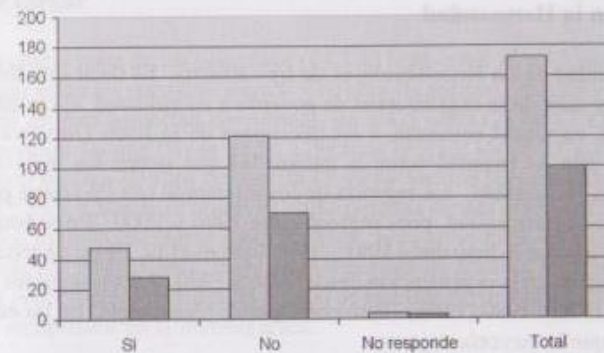



CUADRO 14: CUÁNTOS HIJOS TIENEN LOS MIEMBROS

Número de hijos	Cantidad	Porcentaje
1	8	16.6
2	18	37.5
3	13	27.1
4	6	12.5
5	2	4.2
6	1	2.1
Total	48	100

Gráfica 14: Cuántos hijos

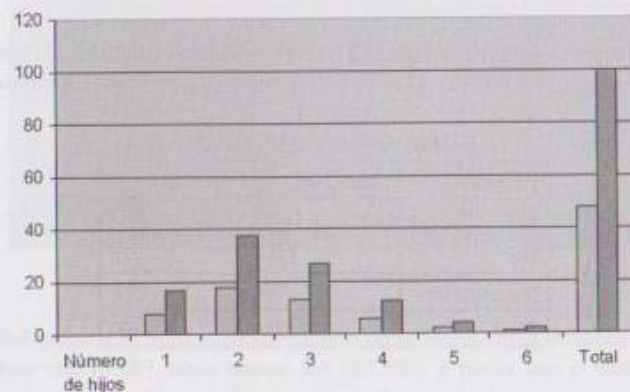

### Antigüedad en la Hermandad

La Hermandad de La Recolectión es de tipo abierto. Es decir que los miembros pueden entrar y salir de la organización de acuerdo a su voluntad, al cumplimiento de los Estatutos o, en última instancia, a las decisiones de la Junta Directiva y el Padre Director. Por ello, se inquirió sobre la antigüedad que tienen los individuos de ser miembros de la Hermandad. La mayoría de los miembros (49.1%) tiene poco tiempo de pertenecer a la Hermandad, pues ingresó entre 1996 y 2000. En segundo lugar se encuentra el grupo que lo hizo entre 1991 y 1995 (que es el 12.7%) y, en tercer lugar, los que han participado en la organización desde 1986 y 1990 (7.5%), seguidos por los que entraron entre 1976 y 1980 (7.0%). Esto corresponde plenamente con las edades de los miembros, ya que la mayoría es joven.

CUADRO 15: AÑO DE INGRESO A LA HERMANDAD

Año	Cantidad	Porcentaje
1961-1965	2	1.2
1966-1970	1	0.6
1971-1975	0	0
1976-1980	12	7
1981-1985	7	4
1986-1990	13	7.5
1991-1995	22	12.7
1996-2000	85	49.1
No responde	31	17.9
Total	173	100

Gráfica 15: Año de ingreso en la Hermandad

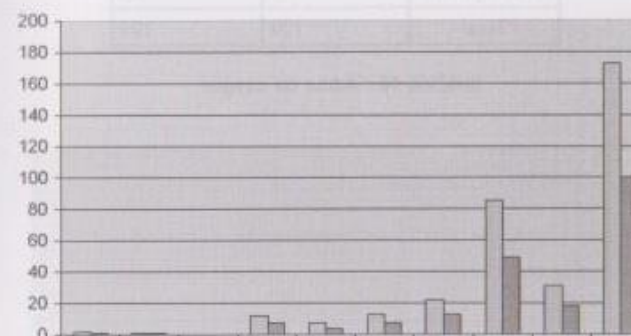

### Tiempo de cargar

Casi la cuarta parte de los miembros (24.2%) tiene entre 11 y 15 años de cargar, en segundo lugar están los que tiene entre 6 y 10 años de hacerlo (22.5%) y los de reciente participación en esta actividad devocional, de 1 a 5 años (22.5%). Constituyen una menor proporción los que llevan de 16 a 20 años (9.2%), los de 21 a 25 años (7.5%), quienes tienen de 26 a 30 años de hacerlo (3.4%) y los que cuentan entre 30 y 55 años de hacerlo (3.2%). Cuando se observan cifras tan altas de una práctica devocional como cargar parece extraño encontrar hasta 55 años, pero si se toma en cuenta que puede hacerse desde los 14 ó 15 años, para las procesiones de adultos, e incluso desde los 5 años, en las procesiones infantiles, el tiempo de edad de la persona es coherente con los otros datos recopilados en la investigación.



CUADRO 16: AÑOS DE CARGAR

Años	Cantidad	Porcentaje
De 1-5	27	22.5
De 6-10	27	22.5
De 11-15	29	24.2
De 16-20	11	9.2
De 21-25	9	7.5
De 26-30	4	3.4
De 31-35	1	0.8
De 36-40	1	0.8
De 41-45	0	0
De 46-50	1	0.8
De 51-55	1	0.8
No responde	9	7.5
Total	120	100

Gráfica 16: Años de cargar

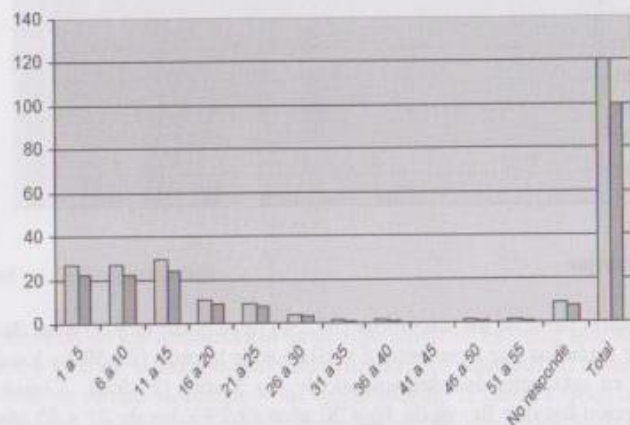

En resumen, la Hermandad está compuesta por medio millar de hombres, de los cuales la mayoría es capitalina, que residen en prácticamente todas las zonas de la ciudad. Esa mayoría es menor de 25 años, ha recibido estudios de niveles medio y superior, está compuesta por profesionales y artesanos; que se ubican en los estratos económicos medios, pertenecen al grupo étnico mestizo, practican deportes y muchos son solteros. Entre los casados, existe preferencia por familias pequeñas. La mayoría de

los miembros tiene cinco años o menos de haber ingresado en la organización, no tienen parientes en ella y cargan desde hace diez años o menos. Ese es el perfil promedio de los miembros de la Hermandad de La Recolectión.

NOTAS BIBLIOGRAFICAS

- (1) Esto puede compararse con los datos que ofrece el Anuario estadístico de UNESCO 1998, UNESCO, París 1998. Publicado en: <http://www.campus-oci.org/oeivirt/fp/quad04a03p11.htm#guatemala>

NOTAS DE CITACIONES

Este artículo es una traducción de un artículo publicado en el periódico "La Nación" de Guatemala, el 15 de mayo de 1998, con el título "La Hermandad de Jesús Nazareno de La Recolectión". El artículo fue escrito por el autor y publicado en el periódico "La Nación" de Guatemala, el 15 de mayo de 1998.

Los miembros de la Hermandad de Jesús Nazareno de La Recolectión son hombres que viven en la ciudad de Guatemala y que se dedican a la recolección de basura. Este artículo describe su vida y su trabajo.

La Hermandad de Jesús Nazareno de La Recolectión es una organización que se dedica a la recolección de basura en la ciudad de Guatemala. Este artículo describe su historia y su trabajo.

Este artículo describe la vida de los miembros de la Hermandad de Jesús Nazareno de La Recolectión, quienes se dedican a la recolección de basura en la ciudad de Guatemala. El artículo también describe su historia y su trabajo.

NOTAS DE CITACIONES

Este artículo describe la vida de los miembros de la Hermandad de Jesús Nazareno de La Recolectión, quienes se dedican a la recolección de basura en la ciudad de Guatemala. El artículo también describe su historia y su trabajo.



## **C**ARACTERÍSTICAS SOCIORRELIGIOSAS

### **SISTEMA DE CREENCIAS**

Ante la imposibilidad de abarcar todos los conceptos, tipos y niveles relativos al sistema de creencias, se han tomado los más significativos y representativos, considerando que todos los miembros de la Hermandad son católicos y, por lo tanto su marco de referencia es dicha religión histórica. De tal manera que se seleccionaron cinco indicadores: lo sagrado, la figura de Dios, la Virgen, los santos y la oración.

#### **Lo sagrado**

Los miembros de la Hermandad reconocieron diferentes formas de identificar lo sagrado. Debido a la oportunidad de escribir las respuestas, en la encuesta, lo sagrado fue descrito por cada uno de los encuestados.

Así, la lista es extensa y variada. Algunas respuestas significativas son: la "Santísima Virgen", los "santos", las "imágenes", "cuaresma", "templo, utensilios", "Iglesia" y la "hermandad". También se reportaron respuestas como la "familia, mi hija, el dogma", "padres", "amigos", "hogar", "esposa", "casa", "trabajo", "salud", "portarse bien", "estudios" y "alimentos".

Otras respuestas son más generales, como: "creer en Dios", "religión", "lo que se relaciona con Dios", "sólo Dios", "cosas religiosas", "eucaristía", "matrimonio", "creencias", "mandamientos, sacramentos", "consagrarse al servicio de Dios", "enseñanzas de la Iglesia", "palabra de Dios" y "fe", o bien la "naturaleza", la "vida" y "todo". Algunas respuestas son de tipo más abierto hacia los demás: las "personas", el "prójimo", "la persona" y "compartir con el prójimo".

#### **La percepción de Dios**

Se personalizó la figura de Dios debido a que es la que se inculca en la doctrina católica, a la que pertenece la organización. Así, se preguntó desde cuándo cree el



individuo en la figura de Dios. La mayoría (93.6%) respondió que desde la niñez y sólo unos pocos creen desde la adolescencia (4.7%) o desde la edad adulta (1.7%).

**CUADRO 17: CREE EN DIOS DESDE**

Niño	162
Adolescente	8
Adulto	3
Total	173

**Gráfica 17: Cree en Dios desde:**

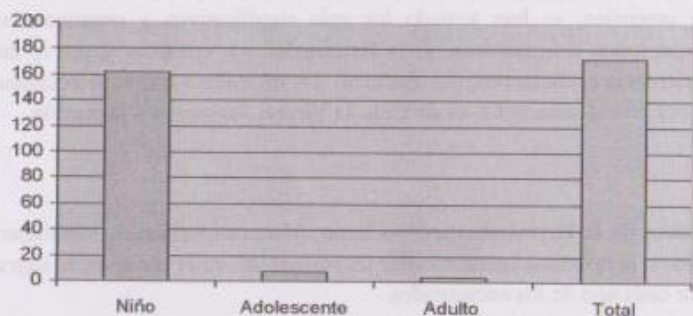

En este contexto, se hacía necesario averiguar si los padres, madres y parejas también eran creyentes. La mayoría (96.0%) respondió que los padres también eran creyentes, mientras que una minoría (1.8%) afirmó que sus padres no creían en Dios. En cuanto a las madres, un mayor porcentaje (97.7%) indicó que eran creyentes y solamente una persona indicó que la madre no creía en la figura de Dios.

**CUADRO 18: ¿SU PADRE CREE EN DIOS?**

Sí	161
No	3
No responde	9
Total	173

**Gráfica 18: ¿Su padre cree en Dios?**

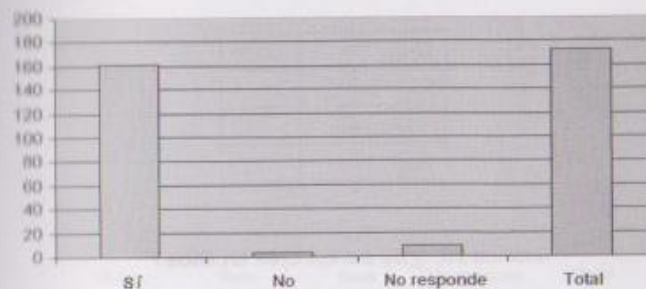

**CUADRO 19: ¿SU MADRE CREE EN DIOS?**

Sí	169
No	1
No responde	3
Total	173

**Gráfica 19: ¿Su madre cree en Dios?**

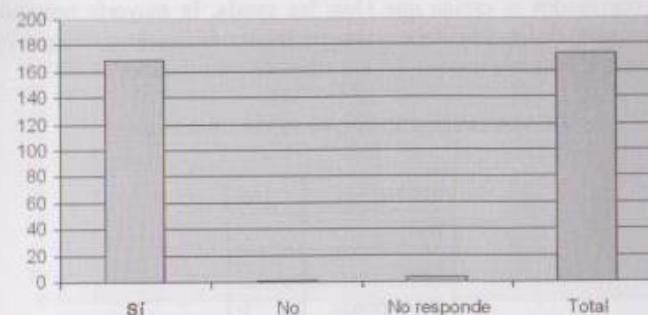

Mientras que, en lo referente a las parejas, (esposas o novias) gran parte (80.3%) afirma que es creyente y una pequeña proporción (2.9%) indicó que su pareja no cree en Dios.



**CUADRO 20: ¿SU PAREJA CREE EN DIOS?**

Sí	139
No	5
No responde	29
Total	173

**Gráfica 20: ¿Su pareja cree en Dios?**

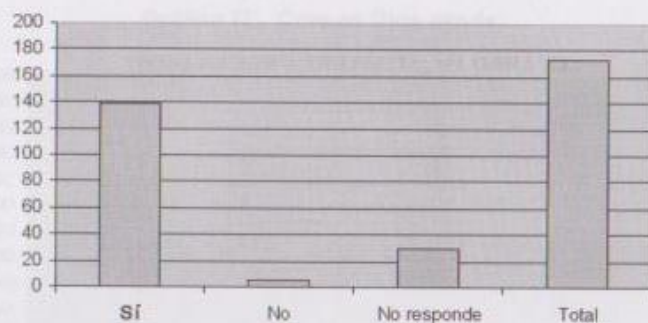

Al ser preguntados si creían que Dios les ayuda, la mayoría respondió que sí (95.3%). Gran parte de los miembros creen que les ayuda mucho y siempre (93%), una minoría piensa que le ayuda poco (1.1%), a veces (2.3%) y nunca (3.5%).

**CUADRO 21: ¿CREE QUE DIOS LE AYUDA?**

Mucho	165
Poco	2
Nada	0
No responde	6
Total	173

**Gráfica 21: ¿Cree que Dios le ayuda?**

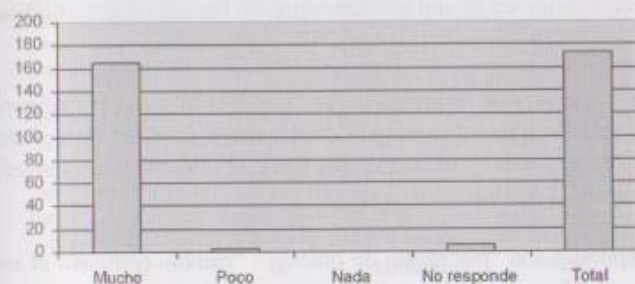

**CUADRO 22: ¿CREE QUE DIOS LE AYUDA?**

Siempre	161
A veces	4
Nunca	6
No responde	2
Total	173

**Gráfica 22: ¿Cree que Dios le ayuda?**

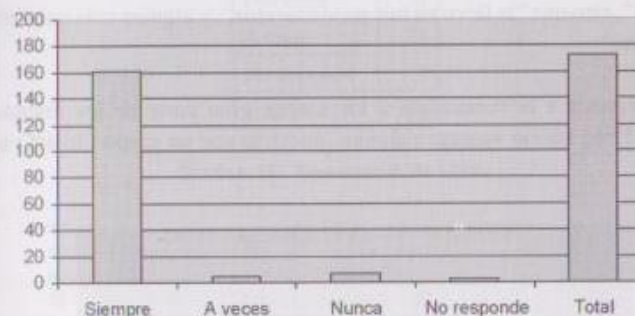

La forma en que creen que Dios les ayuda es muy variada. Las respuestas incluyen: "todos los días; en todas las actividades", "bendiciones", "en todo de la vida", "llevándome a un buen camino", "positivamente, me inspira, da fortaleza y gracia", "es mi soporte diario", "espíritu en el trabajo", "cuidando a mi familia", "de muchas formas", "salud y vida", "paz y amor en que vive mi familia", "vida correcta y ordenada", "ayudando a



salir adelante”, “guiando mis pasos, acciones y actitudes”, “inspiración y ayuda”, “por mi familia y la Hermandad”, y a través de “logros”. Este tipo de respuestas apunta hacia la creencia de un ser divino que interviene en las actividades cotidianas del ser humano.

También se encontraron respuestas como “nunca estoy solo”, “prontamente”, “[es] vida en mí”, “guía”, “[dando] mensajes”, “sabiduría y camino”, “propósitos que me da”, “Él rige y guía mi vida”, “única guía que tenemos”, “bendiciones y enseñanzas que recibo” y “controla el destino”.

Otras respuestas son “por medio de oración”, “cambio completo al encontrar al Señor”, “por mi fe”, es “como un amigo”, “complemento de mi existencia”, “estoy inmerso en Él”, “dándome amor para dar a los demás” y “conocer mejor a nuestros hermanos y servir al prójimo”.

### La Virgen y los santos

Otro de los aspectos que se consideró de importancia fue el papel que creen que desempeña la figura de la Virgen María en su religiosidad. Las respuestas también fueron variadas: “madre protectora”, “intercesora entre Dios y yo”, “[es] ejemplo”, “madre y gran mujer”, “modelo”, “intermediaria”, “corredentora”, “guía y socorro”, “mujer luchadora”, “ejemplo de obediencia y vida cristiana” y “ejemplo de voluntad y constancia”. Además, algunos afirmaron que es “milagrosa”, “consuelo” y “madre de Dios”. Una persona anotó que “lo que no puede alcanzar mis méritos se alcanzan por medio de ella”, otro que “la llevo en mis pensamientos”, y alguien más que “me escucha en mis palabras”.

En lo referente a la veneración a los santos, gran parte de los miembros de la Hermandad (55%) afirmó venerar a alguno, mientras que un grupo (36,4%) indicó que no lo hace.

CUADRO 23: ¿VENERA SANTOS?

Sí	95
No	63
No responde	15
Total	173

Gráfica 23: ¿Venera Santos?

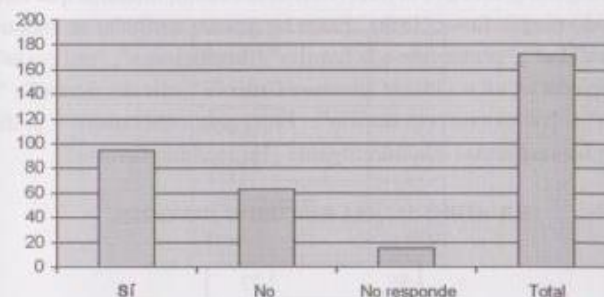

Los santos más venerados son Judas Tadeo (26%), Antonio de Padua (22%), Francisco de Asís (20.3%), diversas advocaciones de la Virgen (20.3%) y el Hermano Pedro de Betancur (7%). También fueron citados el Apóstol Pedro, el Arcángel Miguel, el Apóstol Pablo, Domingo de Guzmán, Agustín de Hipona, Sebastián, el Patriarca José, Juan Bosco, Rita de Casia, Nicolás de Bari, el Evangelista Mateo, el Apóstol Tomás y Luis de Francia. Otros incluyeron las imágenes procesionales del Nazareno (24%) y del Señor Sepultado (22%). La mayoría (61%) expresó una veneración frecuente, mientras que otros (33.7%) lo hace ocasionalmente. En el siguiente cuadro se aprecia la frecuencia de visita que realizan al santo de su devoción.

CUADRO 24: FRECUENCIA DE VISITA

Frecuente	58
A veces	32
No responde	5
Total	95

Gráfica 24: Frecuencia de visita

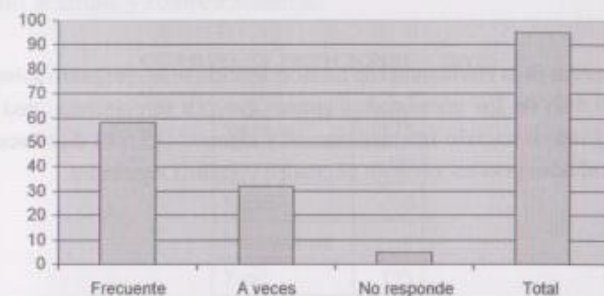



Muchos de los miembros de la Hermandad que veneran santos (75%) reconocieron haber recibido alguna gracia por la intervención del santo, mientras que otros indicaron no haber recibido ningún favor (18%). Entre las gracias recibidas se anotaron: "salud", "trabajo", "humildad", "protección a la familia", "bendiciones", "mil cosas", "me salvó la vida", "no perecer en un accidente automovilístico", "salir del alcohol", "ponerme de pie", "estudios" y "no es correcto decirlo". En el siguiente cuadro y gráfica aparecen los datos sobre las respuestas a la interrogante ¿Ha recibido favores?

CUADRO 25: ¿HA RECIBIDO FAVORES?

Sí	72
No	17
No responde	6
Total	95

Gráfica 25: ¿Ha recibido favores?

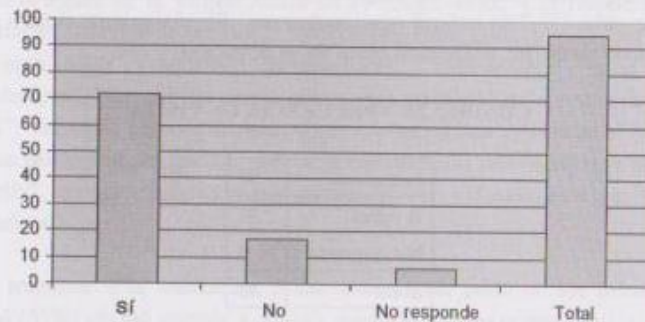

### La oración

A los miembros de la Hermandad de La Recolectión se les preguntó sobre la oración. Gran parte (47.4%) de los encuestados afirmó que ora diariamente, una proporción menor (31.8%) indicó hacerlo frecuentemente y algunos (15.6%) dijo hacerlo algunas veces. Los resultados pueden verse en el cuadro y gráfica siguientes.

CUADRO 26: FRECUENCIA DE ORACIÓN

A diario	82
Frecuentemente	55
A veces	27
Nunca	2
No responde	7
Total	173

Gráfica 26: Frecuencia de oración

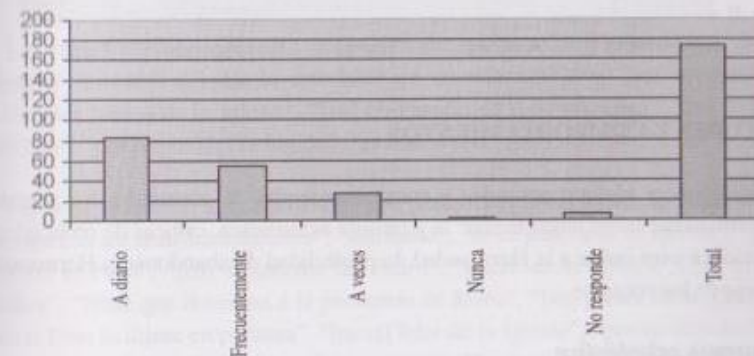

Por otra parte, la mayoría (74%) de los encuestados reconoció pedir siempre cosas a Dios y una minoría (21.4%) indicó hacerlo algunas veces. Hasta acá, los principales indicadores del sistema de creencias de los miembros de la Hermandad. Pasemos ahora a observar sus actitudes y comportamientos.

CUADRO 27: PETICIONES A DIOS

Siempre	128
A veces	37
Nunca	0
No responde	8
Total	173



Gráfica 27: Peticiones a Dios

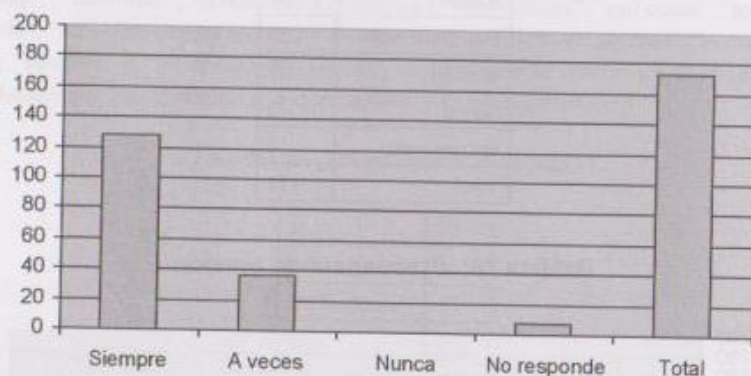

### ACTITUDES Y COMPORIAMIENTOS

Para conocer algunas actitudes y comportamientos, se consultó a los miembros de la Hermandad sobre cinco temas: la jerarquía eclesiástica, críticas de otras iglesias, motivaciones para entrar a la Hermandad, la posibilidad de abandonar la Hermandad y el manejo de los recursos.

#### La jerarquía eclesiástica

En cuanto a la autoridad de la institución eclesiástica, la mayoría (77%) de los miembros de la Hermandad acepta las disposiciones de la jerarquía, incluidos el Papa y los obispos, mientras que un reducido grupo (8.6%), afirma que no siempre obedece las indicaciones de la jerarquía.

CUADRO 28: ACEPTA LAS DISPOSICIONES DE LA JERARQUÍA

Sí	133
No	15
No responde	25
Total	173

Gráfica 28: Acepta las disposiciones de la jerarquía

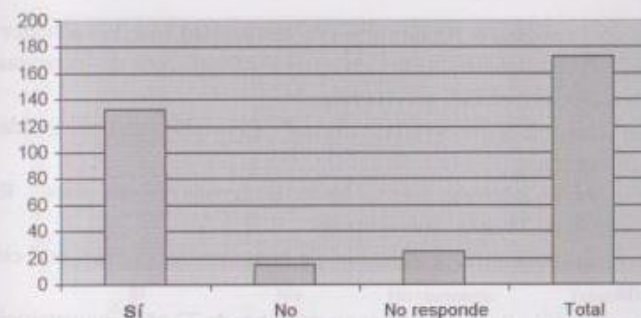

Las razones para aceptar las decisiones de los jerarcas son variadas. Muchos miembros afirmaron aceptar la autoridad sin cuestionamientos: "así me educaron", "es el orden básico de la Iglesia", "[es] obligación de todo cristiano", "nos lo enseñó Jesucristo", "por respeto", "es lógico", "es una orden", "soy católico" y "es necesario".

Otros se enfocaron a la figura del Papa (durante el pontificado de Juan Pablo II): "nos rige con los mandatos de Dios", "es bueno", "es el jerarca de la Iglesia", "[tengo] devoción al Papa", "[es] el sucesor de Pedro", "padre de la Iglesia", "[es el] sumo pontífice", "tiene que llevarme a la presencia de Jesús", "[es] pastor de la Tierra", "es como si Dios lo dijese en persona", "[es el] líder de la Iglesia", "por su seriedad", "[es] orientador de la Iglesia", "[es] la máxima autoridad" y "cabeza de la Iglesia".

Algunos más, incluyeron respuestas en referencia a los jerarcas en general: "aprendemos lo que no sabemos", "están enfocados al beneficio del ser humano en todo sentido", "son los más cercanos a Dios", son la "representación de la Iglesia", "me gusta", son "representantes de Dios", "han sido elegidos para guiar a la Iglesia", "representan la cohesión mundialmente", "son como Dios manda", "saben lo que hacen" y "son personas que han dedicado su vida al Señor".

Uno de los miembros anotó una respuesta de tipo franciscano: "debemos santa obediencia" y otro más indicó: "acepto la mayoría [de decisiones], aunque creo que la Iglesia debe ser vanguardista, acorde con los tiempos; pero sin perder su esencia original".

La mayoría de respuestas indican una aceptación de la autoridad sin cuestionamientos. Solamente la última afirmación indica una reflexión en las instrucciones dadas por la



jerarquía. Entre quienes respondieron que no aceptan todas las instrucciones del Papa y los obispos fueron anotados los siguientes razonamientos:

- “Algunas son demasiado rígidas, sin esa flexibilidad que los actuales tiempos demandan”. Esta respuesta fue brindada, con variantes, por dos personas, de 33 y 26 años, ambos con estudios universitarios.
- “Hay unas [decisiones] que no son correctas”. La escribió una persona de 25 años, de nivel universitario.
- “Me parece que no informan bien las bases de algunas disposiciones”. Redactada por un miembro de 24 años, universitario.
- “No tengo conocimiento”. Escrita por un miembro de 19 años, con estudios de nivel medio.
- “Se meten en política”. Anotada por un miembro de 22 años, universitario.
- “Hay veces que hacen las cosas tal vez sin pensarlas bien”. Redactada por un miembro de 21 años, con estudios de nivel medio.
- “El hombre tiene libertad de acción”. Escrita por una persona de 21 años, universitaria.
- “Depende del contorno socio-económico y cultural”. Anotada por un miembro de 29 años, universitario.

Estas nueve personas (5.2% de la muestra) cuestionan algunas decisiones de la jerarquía y siete de ellas parecen dispuestas a asumir con responsabilidad su propia religiosidad.

### Críticas de otras iglesias

Los miembros de la Hermandad fueron cuestionados sobre lo que piensan de las críticas hechas por los grupos protestantes, especialmente los pentecostales, a la práctica cultural de las procesiones. La gran mayoría (79.1%) afirma haber escuchado esas críticas, mientras que un grupo menor (6.3%) indica no haberlas oído.

CUADRO 29: CRÍTICAS DE OTRAS IGLESIAS

Sí	137
No	11
No responde	25
Total	173

Gráfica 29: Críticas de otras iglesias

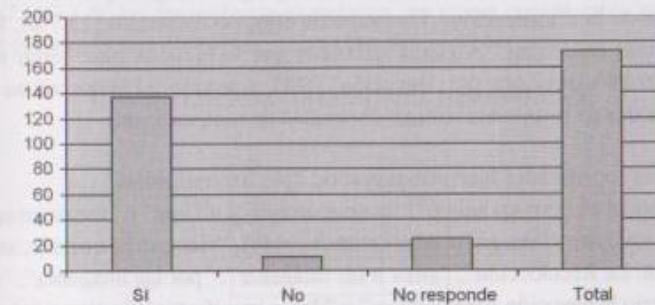

Las respuestas que dan a esas críticas también son variadas. Hay posturas explicativas: “que [lo que hacemos] es veneración”, “Dios nos hizo a su imagen y semejanza”, “[una imagen] es como el recuerdo de una foto”, “son la representación de Nuestro Señor”, “[la imagen] es la representación aproximada de Nuestro Señor” y “que el mismo Dios utilizó imágenes para hacerse entender”.

También se encuentran amonestaciones: “que incrementen su fe”, “que se conviertan”, “les preguntaría: ¿por qué dejé de creer y venerar?”, “Dios los perdone”, “deben respetar porque yo los respeto”, “cada quien tiene su opinión”, “respeto su punto de vista”, “no saben lo que dicen”, “cada quien tiene su forma de pensar”, “que se unan más a Él”, “que estudien más a fondo nuestra religión”, “se pierden de mucho”, “están equivocados”, “que estudien mejor la Biblia”, “que esto [criticar] no es correcto”, y que “hacen mal”. Otros son más agresivos: “no me importan”, “están mal”, “que lo tomen como les conviene” y “que no se entrometan”.

Algunos muestran indiferencia por la opinión de los protestantes: “para qué entrar en discusión con ellos”, “no tengo por qué justificar mis acciones ante ninguno de ellos”, “me gusta ser católico”, “sin comentarios”, “el Señor no se confunde”, “no les hago caso”, “cada uno con su religión”, “nos fortalece [a los católicos]”.

Y otras respuestas son conciliadoras: “Dios está en cualquier parte”, “paz y bien” (de inspiración franciscana), “las religiones son diferentes pero Dios es el mismo en todo el mundo”, “que se puede seguir al Señor no importa dónde” y “Dios es para todos”. Salvo las respuestas de este párrafo, las relaciones con otras confesiones cristianas parecen distantes y tensas.



### Motivaciones para ingresar a la Hermandad

A los miembros de la Hermandad les fue preguntado por qué razón entraron a formar parte de la organización. Un grupo de ellos no respondió (23.7%), los demás dieron diversas respuestas. Algunos afirmaron que lo hicieron para "estar más cerca de Dios" (16.8%), otros que por "devoción" (8%), y porque "el Señor me ha llamado" (4.6%). Las demás respuestas indican diversidad de motivaciones:

- Aspectos superficiales fueron expresados: "por los uniformes".
- Por la amistad: "por un amigo", "buenos amigos y a Dios" y "varios amigos".
- Por las imágenes: "me gusta estar cerca de Jesús", "siempre he querido, seguir a mi Señor de La Recolectión", "amor a las imágenes", "por las imágenes", "venerar", "me atrajo la devoción y los cortejos" y "deseo manifestar colectiva y externamente mi fe".
- Por la organización: "me gusta cómo se organizan", por "nuestras procesiones y esta gloriosa organización", "pertenecer a una asociación religiosa", "pertenecer a un grupo que venera a una imagen", "porque mi papá era miembro", "tradición de familia", "buscaba un lugar donde participar bastante", "es una Hermandad unida y me ha ayudado a conocer mejor a Dios", "pertenecer a una Hermandad y representarla con la gente", "ilusión de pertenecer a algo grande que participa activamente en nuestra Guatemala", "participar en actividades" y "compartir con Dios y los hermanos".
- Otros expusieron el enfrentamiento a conflictos personales: "ayudar en mi vida", "soledad", "tristeza", "alejarme de lo malo", "mi madre murió y quería quitarme la vida pero Jesús Nazareno del Consuelo me llamó a servirle", "encontrar mejor camino", "darle sentido a mi vida" y "cambiar mi vida".
- Por agradecimiento o para servir de referencia: "agradecimiento", "para servir a Jesús", "para aumentar mi devoción", "servir al Señor en agradecimiento a sus bendiciones", "dar ejemplo a mis hijos" y "divulgación y comunicación de la palabra de Dios".
- Otros más expresaron un interés de crecimiento de tipo estructural: "incrementar la fe", "mejorar mi vida espiritual", "seguir el camino de Dios", "saber más de Dios", "servir a Dios y al prójimo", "seguir adelante", "convertirme", "fortalecer la fe", "crecer espiritualmente", "al principio por prestigio y el uniforme. Al reingresar por el deseo de estar con un grupo espiritual en el cual encontrarse con Dios y marcar una diferencia en mi vida", "para servir, crecer como cristiano y persona", "conocer más de Jesús y su palabra" y "[haber] encontrado paz espiritual".

Las respuestas anotadas en el último apartado indican claramente una necesidad de avance en el desarrollo estructural y una búsqueda para lograrlo.

### La posibilidad de abandonar la Hermandad

Cuando fueron interrogados sobre la posibilidad de abandonar la organización, la mayoría (72.5%) de los encuestados lo negaron, un grupo considerable no respondió (30.5%) y solamente una minoría (7%) lo consideró factible.

CUADRO 30: ABANDONARÍA LA HERMANDAD

Sí	12
No	125
No responde	36
Total	173

Gráfica 30: Abandonaría la Hermandad

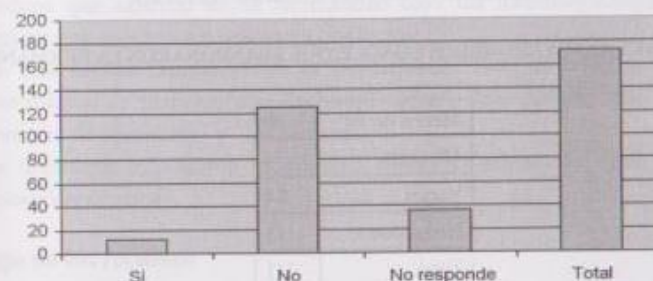

Los razonamientos para poder abandonar la organización fueron: "si ya no satisface mis necesidades espirituales, si hay mucho desorden o indisciplina a los superiores o miembros de la Hermandad", por "estudios en el exterior", "estudio o trabajo", la "envidia nos afecta" o "por razones de mucho peso". De hecho, a los miembros se les preguntó si conocían personas que hubiesen salido de la Hermandad. Un grupo no respondió la pregunta (20.3%), otros negaron conocer ex miembros (15.6%), pero la mayoría contestó afirmativamente (64.1%).

CUADRO 31: CONOCE PERSONAS QUE HAYAN ABANDONADO LA HERMANDAD

Sí	111
No	27
No responde	35
Total	173



**Gráfica 31: Conoce personas que hayan abandonado la Hermandad**

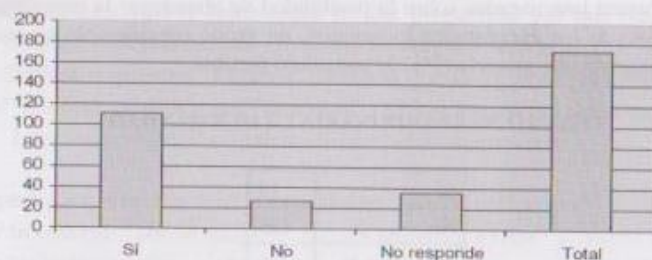

Entre quienes afirmaron conocer a miembros que hubieran salido de la Hermandad, un grupo indicó conocer de uno a diez ex miembros (36%), otros informaron conocer a más de diez (30.6%) y otros indicaron conocer a "varios" (21.6%).

**CUADRO 32: CUÁNTOS MIEMBROS CONOCE QUE ABANDONARON LA HERMANDAD**

Menos de 10	40
10 o más	34
Varios	24
No responde	13
Total	111

**Gráfica 32: Cuántos miembros conoce que abandonaron la Hermandad**



Las causas de la salida de esas personas fueron descritas brevemente por algunos encuestados:

- 1 Por defunción: "fallecimiento".
- 1 Algunos adujeron causas externas: "falta de tiempo", "problemas ajenos a su voluntad", "trabajo", "motivos personales" y "problemas familiares".
- 1 Otros describieron falta de madurez de los ex miembros: "no tenían bien cimentada su fe", "porque no todos son íntegros", "falta de hermandad, rutina, excesivas actividades, falta de amor, intereses particulares", "tienen vicios", "sólo vinieron por uniformes y no encontraron la esencia", "pérdida de valores", "no sabían lo que buscaban" y "no fue lo bueno que esperaban y les faltó voluntad".
- 1 También anotaron conflictos con la autoridad: "por la Directiva [anteriores]", "menospreciar los años de los antiguos", "informe económico deficiente [de la Junta Directiva]", "ocupaciones, insatisfacción con ellos mismos, no encontraron respuestas, buscaron poder más que a Dios", "problemas internos", "abusos de ex directivos", "rivalidades" y "no tener los ideales iguales que las juntas directivas anteriores". Por lo que se deduce de algunas de estas respuestas se refiere a ex miembros que salieron de la Hermandad bajo las administraciones de juntas directivas con las cuales entraron en conflicto.
- 1 Otros más fueron expulsados de la Hermandad: "falta de salud y, después, no los recibieron", "suspensión", "indisciplinados", "no cumplir con asistencia", "diferencia de opiniones" y "los sacaron".
- 1 Unos miembros informaron la voluntad de los ex miembros: "por su gusto" y "disposición de ellos".

### El manejo de los recursos

Sobre la situación económica de la Hermandad, la mayoría de miembros (61.3%) cree que se reciben suficientes recursos, mientras que una minoría supone que son escasos (18.5%). Además, muchos opinan que el uso de esos fondos es adecuado (69.5%) y pocos creen que es inconveniente (11%).

**CUADRO 33: CREE QUE RECIBEN SUFICIENTES RECURSOS**

Sí	106
No	32
No responde	35
Total	173



Gráfica 33: Cree que reciben suficientes recursos

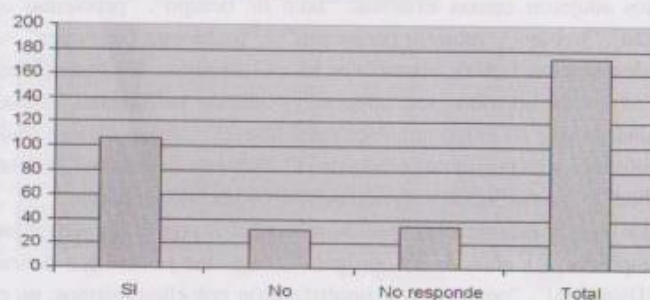

CUADRO 34: CREE QUE ES ADECUADO EL USO DE LOS RECURSOS

Sí	114
No	19
No responde	40
Total	173

Gráfica 34: Cree que es adecuado el uso de los recursos

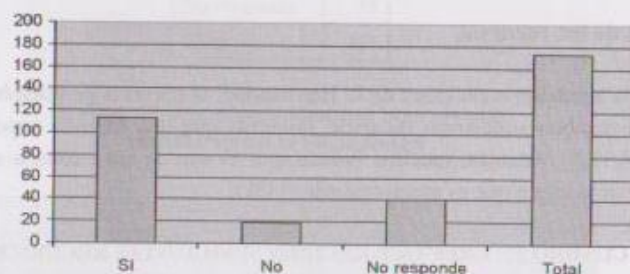

En resumen, la mayoría de los miembros de la Hermandad de La Recolectión acepta las disposiciones emanadas de la jerarquía eclesiástica y mantiene una actitud de recelo frente a otras denominaciones cristianas.

Por otra parte, han ingresado a la Hermandad por diversos motivos, pero principalmente por la devoción a las imágenes, por el atractivo de la organización y por agradecimiento. Quienes estarían dispuestos a abandonar la Hermandad lo harían por estudio, trabajo o conflicto con la autoridad. De hecho, expresaron que quienes han dejado la organización lo han hecho por ocupaciones, salud, necesidades familiares,

falta de madurez o conflictos con la autoridad. Pocos manifestaron conocer personas que la hubieran abandonado por plena voluntad. Además, perciben que los ingresos son suficientes y bien administrados.

## PRÁCTICAS CULTUALES

Las actividades más importantes para la Hermandad, las de carácter sacral a nivel filogenético (colectivo-social), están prescritas en los Estatutos actuales. Las más relevantes son las procesiones y velaciones.

### Las procesiones

Las procesiones que organiza la Hermandad son seis:

- 1 De la Consagrada Imagen de Jesús Nazareno del Consuelo, el día Sábado del Consuelo, es decir el día anterior al Domingo de Ramos.
- 2 De la Venerada Imagen del Señor Sepultado, el día Viernes Santo.
- 3 De Velación de la Consagrada Imagen de Jesús Nazareno del Consuelo, el Primer Domingo de Cuaresma.
- 4 De Velación de la Venerada Imagen del Señor Sepultado, el segundo domingo de noviembre.
- 5 De la Venerada Imagen de Jesús Nazareno y Santísima Virgen de Dolores Infantil, el Cuarto Domingo de Cuaresma.
- 6 De la Venerada Imagen del Señor Sepultado y María Santísima de la Soledad Infantil, el Sábado Santo.

En cuanto a las velaciones son:

- 1 De de la Consagrada Imagen de Jesús Nazareno del Consuelo, el Primer Domingo de Cuaresma.
- 2 De la Venerada Imagen del Señor Sepultado, el segundo domingo de noviembre.

### La procesión del Nazareno

La procesión del Nazareno sale en un cortejo que pasa por varias calles del Centro Histórico, sumando un recorrido de más de siete kilómetros, en 13 horas, de 11:00 a 24:00, el sábado anterior al Domingo de Ramos, conocido como Sábado de Ramos o del Consuelo.

En ella participan 10,120 hombres, más los miembros de la Hermandad, quienes cargan en hombros el anda que lleva la imagen. El anda es un mueble de cedro de



19.05 metros de largo, por 2.31 de ancho y 0.90 de alto, diseñado para ser llevado por 110 hombres al mismo tiempo. La forma de llevar el anda consiste en que, durante una cuadra, aproximadamente 100 metros de distancia, los 110 cargadores trasladan el mueble, acompañados por música de marchas fúnebres. Al llegar al final de esa distancia termina el turno de esos cargadores y empieza el de otros.

Los fieles asisten al cortejo y se quedan esperando el paso de las andas en las aceras de las calles y en las plazas. El orden de la procesión es generalmente así: dan inicio al cortejo tres hombres que portan dos cirios y una cruz alta, tras ellos va el portaestandarte, quien lleva el estandarte de la Hermandad. Después de él, van 14 individuos con estandartes, correspondiente a cada una de las estaciones del Vía Crucis.

A continuación, sigue un sacerdote, a los lados de todo este cortejo van las filas de cargadores, vestidos de traje formal, y miembros de la Hermandad. Tras el sacerdote va el anda con la imagen. Después del anda sigue una banda que ejecuta marchas fúnebres, una o el fragmento de una para coincidir con cada turno o cuadra.

Una vez que ha pasado la banda, empieza el cortejo femenino: con el estandarte de la Hermandad de la Virgen, los siete dolores de la Virgen, las filas de cargadoras, vestidas de luto, las andas de San Juan y Santa María Magdalena, luego el anda de la Virgen y, por último, otra banda, que interpreta marchas. Por la distancia que se forma entre cada banda, no se interrumpen las marchas que acompañan a Jesús con las de la Virgen.

### Su historia

Es probable que la procesión del Nazareno empezara a salir a principios del siglo XX. En 1933 ya salía por las calles de la ciudad, en ese año ocho hombres salieron vestidos de romanos y, en 1935, Jerónimo Sancho realizó un cuadro retratando el cortejo procesional de 1933 (1). Con la llegada de fray Miguel Murcia las procesiones recoletas cobraron auge. Por iniciativa de Murcia, en 1959, la procesión del Nazareno se transmitió por las radiodifusoras Universal y Central. Entre 1961 y 1966 la procesión salió el Martes Santo, pero en 1967 volvió a su día original. Con el paso de los años empezó a cobrar importancia, pues mayor número de personas deseaban cargar el anda del Nazareno, por esa razón en 1975 se adquirió un anda para ser llevada por 54 personas, o brazos como se les llama.

Como el interés de los cargadores continuaba, en 1977, el anda se amplió a 74 brazos. Diez años después, se estrenó una nueva anda, con capacidad para 100 cargadores, que se amplió en 1997, para dar cabida a 110 brazos en cada turno.

Otra forma de permitir el incremento de cargadores fue la de ampliar el recorrido. En 1978, la procesión salía a las 16:00 horas y retornaba a las 21:30 horas; en 1988 el horario era de las 15:00 a las 23:00, y, en 1993, se amplió desde las 11:00 hasta las 23:00, para dar paso al recorrido actual, que termina hacia las 24:00 horas.

Además, el impacto de la procesión motivó composiciones musicales, como la marcha fúnebre titulada Jesús del Consuelo, que es la marcha oficial del Nazareno, y María la Penitente, marcha oficial de la Dolorosa, ambas composiciones de Murcia.

### La imagen

El Nazareno de La Recolectión es una escultura en madera, de una altura de 1.80 metros. Es una imagen de vestir, es decir que aunque es una talla completa, solamente tiene encarnado el rostro, cuello, manos y pies.

Cuenta con gonces para poder adoptar posturas naturales. Usa una cabellera de pelo natural y una corona de espinas hecha de oro con piedras preciosas, donaciones de varios devotos.

Lleva una cruz sobre el hombro izquierdo y ocupa un lugar destacado en el interior del templo recoleto. Al parecer fue tallada entre 1880 y 1890 por el escultor Juan Ganuza (2).

Cuando Murcia vio la imagen del Nazareno dijo que lo invadía un sentimiento de consuelo, por eso la imagen recibió el nombre de Jesús del Consuelo. Además, Murcia consiguó que la imagen fuera consagrada el 3 de marzo de 1956.

Los miembros de la Hermandad acuden a visitar la imagen del Nazareno, la mayoría (85%) lo hace frecuentemente y sólo unos pocos (10.4%) lo hacen ocasionalmente.

CUADRO 35: VISITA AL NAZARENO

Frecuentemente	147
A veces	18
Sólo en Semana Santa	0
No responde	8
Total	173



Gráfica 35: Visita al Nazareno

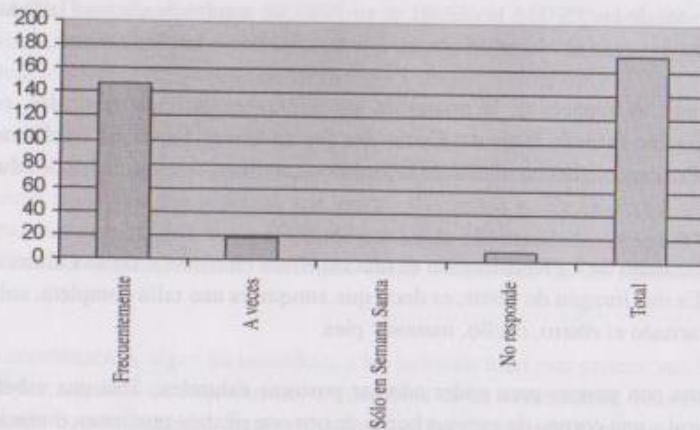

### Veneración por los miembros de la Hermandad

Al ser preguntados sobre las razones para ser devotos del Nazareno de La Recolectión, los miembros de la Hermandad tuvieron distintas reacciones. Parte del grupo (21.4%) no respondió la pregunta. El resto (78.6%) expresó diversas razones: la devoción fue la que más apareció en la encuesta (7.5%), seguida de la fe (6.4%). Pero ambas en proporciones muy bajas. Las razones para esa devoción fueron personales:

- Algunos expresaron que la motivación para venerar la imagen fue por tradición: "desde varias generaciones hemos sido devotos", "por mi familia", "desde niño mi papá me llevaba a ver procesiones", "tradición de mis padres", "por mi religión" y "[es] la iglesia de mi barrio".
- Otros manifestaron que les interesó la Hermandad: "por la fraternidad que fomenta y por sus imágenes", "por sus veneradores", "por un amigo" y "[por la] disciplina de la Hermandad". Una persona indicó que era "por la capa" del uniforme de la Hermandad.
- Muchos indicaron que fue por la escultura en sí: "por su mirada de bondad", "por su imagen nos muestra su dolor", "[su] mirada de consuelo", "su presencia me impactó", "quería servirle a Él", "imagen expresiva que me demuestra la dulzura y cariño de Jesús hacia nosotros", "ternura de su rostro", "tierna mirada que da paz y confianza", "cuando me mira me olvido de todas mis penas", "me atrajo la imagen, hay algo místico", "su mirada hace reflexionar y refleja una gran compasión", "por la impresión que da", "la imagen me hace pensar y sentir bien", "belleza de la imagen", "porque al estar cerca de Él siento paz y confianza", "la imagen me inspira paz", "su mirada y su rostro fortalecen mi corazón y mi alma", "por su mirada siento que me escucha" y "lo llevo dentro de mi corazón".

- Unos miembros de la organización escribieron motivaciones de voluntad o agradecimiento: "no lo puedo explicar", "para sentirme bien", "me ha gustado", "nos ha dado grandes bendiciones", "porque es adecuado", "por ser el Dios en el que creo", "porque he querido", "Señor de bondad", "por un milagro", "Dios lo sabe", "me gustó" y "mi devoción no se dedica sólo a La Recolectión".
- Otro grupo expuso diversos motivos: "para incrementar mi fe por medio de trabajar para Él", "misticismo que atrae mi fe", "seguir a Jesús siempre", "porque es nuestro Salvador", "amor", "para estar más cerca de Dios", "quiero ser parte más activo del papel que quiere Dios en mí, aunque me falta mucho por hacer", "soy su hijo", "para conocer más de Él", "crecer un poco más", "me va a enseñar a ser diferente", "por creer en Dios", "por misericordia", "entregar mi vida a Jesús" y "por buscar un mejor camino". Las respuestas de este grupo indican una búsqueda más profunda de religiosidad.

### Sentimientos que despierta la imagen

Al ser consultados sobre la impresión que les causaba ver a la imagen en el interior del templo, un grupo (21.4%) no respondió la pregunta. El resto descubrió paz (11%), tranquilidad (11%), emoción (8.6%), alegría (7.5%), consuelo (5.2%), amor (4%) y devoción (4%). Además expusieron: "como si el corazón palpitara a 100 por hora", "tristeza", "seguridad", "temor", "agradecimiento", "congoja", "gran gozo y al verlo le doy gracias por mi trabajo", "ternura", "nostalgia", "cariño hacia la imagen", "nervios", "temor de Dios", "cómodo", "satisfacción", "dulzura", "es como ver a mi familiar más importante", "respeto", "solemnidad", "muy pequeño ante Él", "conmoción", "agradecimiento, arrepentimiento, fortaleza, consuelo", "sus ojos penetran en el alma", "contento", "bendiciones", "algo muy profundo en el corazón", "respeto y sentimiento de acercamiento a Él", "dolor", "su dulce mirada me hace pensar en que le he fallado", "me ve con ojos de misericordia" e "indulgencia".

Otros respondieron: "esperanza y fe", "eleva el alma", "amor y devoción", "fervor", "[es] indescriptible", "algo muy especial", "apoyo y fortaleza", "[como] algo muy mío", "es algo hermoso", "el corazón limpio", "todo lo bueno del mundo", "cerca de Dios", "eleva el corazón y el alma", "es la única persona en quien puedo confiar", "[el] amor que Él me tiene", "fuerza espiritual", "felicidad", "canal para hablarle a Dios", "amor y veneración", "siento el poder de comunicarme con Jesús", "fe", "que es nuestro Salvador y verdadero amigo", "que nos ama mucho", "que estoy con Dios" y "deseo de ser mejor".

Cuando se les cuestionó sobre su opinión al ver a la imagen durante las procesiones, las opiniones también fueron diversas. Un grupo no respondió la pregunta (26.6%). El resto fue tan variado como en todas las preguntas abiertas: emoción (10.4%), paz (5.7%), tranquilidad (3.5%), alegría (12.7%), devoción (6.3%), bendición (3.5%) y fe (4.6%) fueron algunas respuestas. También expresaron: "arrepentimiento", "oportunidad de arrepentirme y llevarlo en hombros", "nostalgia", "devoción", "humillado" y



"felicidad". Además anotaron: "amor", "[es] extraordinario y bello", "llena el corazón y el alma", "respeto", "adoración", "agradecimiento", "sentimiento porque mi padre ya falleció", "temor por sus heridas", "nervios", "escalofríos", "protección", "esperanza", "misericordia", "ternura", "contento", "muy bien", "orgullo", "tristeza por ser pecador", "sensación de tocarlo", "carinho", "fervor", "melancolía" y "me conmueve el corazón".

Otros expresaron orientación hacia los fieles: "el gran amor que tiene su pueblo por Él", "llena a las personas", "bendiciones a la gente que no va a la iglesia", "los demás lo observan", "la gente recibe a Jesucristo", "consuelo hacia el pueblo de Dios", "catequesis completa, va a enseñar el Evangelio", "deja mensaje a las personas", "la gente se vuelca a verlo", "las personas ven, en Él, a Cristo vivo" y "que Jesús en vida nos observa".

Hubo expresiones como: "lo que vivió Jesús en su vida", "viene en busca de nosotros los pecadores", "mucho para meditar", "recuerda el camino al Gólgota", "que voy a hacer penitencia con Él", "fuerza espiritual", "imparte sus bendiciones a todo el pueblo", "satisfacción de llevar su mensaje" y "su bondad". La mayoría de todas las expresiones fueron emotivas.

Después de describir las impresiones y particularidades de la procesión y la imagen del Nazareno, están las que se relacionan al Señor Sepultado.

### **La procesión del Señor Sepultado**

Este cortejo es muy similar al del Nazareno, aunque es más corto porque sale hacia las 15:30 horas del Viernes Santo y entra hacia la 1:00 del Sábado Santo. En este tiempo, el cortejo recorre más de cinco kilómetros por las calles del Centro Histórico. El anda que porta la imagen, distinta a la que usa el Nazareno, fue construida en madera de cedro, es de 18.10 metros de largo por 2.39 de ancho y 1.05 metros de alto y también es para 110 cargadores. El cortejo sigue la misma disposición que la del Nazareno. En ella cargan 5,060 hombres, más los miembros de la Hermandad.

### **Su historia**

Al parecer, la procesión del Sepultado ya se celebraba en 1902, aunque cobró importancia cuando se empezaron las obras de reconstrucción del templo en 1924, bajo la tutela del franciscano Leonardo López.

En 1934 los organizadores de la procesión no tenían fondos para pagar iluminación por eso los fieles encendieron candelas y veladoras al paso del cortejo, ya que los ingresos se destinaban a la reconstrucción de la iglesia. La procesión del Señor Sepultado tomó auge gracias a la reapertura de la iglesia, en palabras de un fraile que presenció el hecho: "La procesión del Entierro en 1949, resultó muy concurrida" (3).

Cuando Murcia llegó a la comunidad franciscana introdujo varios cambios. En 1956, decidió que la imagen saliera sin traje y sin urna, como se acostumbraba, para

darle más realismo a la representación. Dos años después se había convertido en la procesión "más conmovedora" de las que salían en la capital.

Murcia introdujo otro tipo de innovaciones que hicieron que la procesión cobrara cada vez más importancia ciudadana, lo que permitió que, en 1957, se construyera un anda de 62 brazos para el Sepultado, en vez de la prestada, de 40, que se había utilizado con anterioridad.

La redactora de un rotativo de la época, Elly Rodríguez, describió la procesión del Sepultado: "en escasísimo tiempo se ha superado hasta alcanzar el esplendor de esa procesión magnífica. Recordamos hace cinco años más o menos, la poca importancia que en las festividades de la Semana Mayor tenía La Recolectión. Su procesión de Viernes Santo era pobre y deslucida. Poca gente cargaba en ella y todo el fervor del público lo ganaba Santo Domingo y El Calvario. Pero llegó fray Miguel Murcia e inmediatamente se hizo notar el dinamismo y este año superó incluso a todas las iglesias y el pueblo sintió como suya, como algo muy cercano y muy bello ese Santo Entierro tan especial". Lo que más conmovió al público era que la imagen salía sin urna: "No hay barreras de esplendor, de oro y de lujo que sean infranqueables para el hombre triste y miserable, que sólo tiene su pequeñez y su esperanza para llegar a él".

En 1958, se acondicionó una iluminación especial en el anda para causar mayor dramatismo. "El efecto de esta alegoría era magnífico y resultó más conmovedor cuando, al oscurecer, se encendieron las luces del anda, cuya iluminación de tonos azulados y verdes hacía más impresionante aquel momento".

Murcia compuso, antes de 1959, la marcha Sudor de Sangre, que es la oficial del Sepultado y ese año se estrenó la marcha Soledad, para la Virgen de esa advocación, también obra de Murcia. Siempre en el ámbito musical, el mismo año salió a la venta un disco con marchas fúnebres, que incluyó las obras de Murcia.

Las actividades se alteraron a causa del sismo de 1976, que ocasionó millares de muertes y la destrucción de gran parte de las estructuras arquitectónicas de la ciudad, entre ellas el templo recoleto. Pero los devotos seguían con deseos de cargar el anda durante la procesión del Viernes Santo, por eso, en 1980, se amplió el anda a 80 brazos y en 1986 se modificó para dar cabida a 86 cargadores. En 1996, se hizo necesario otro mueble para el anda, por lo que se estrenó uno nuevo para 102 brazos. La imagen del Sepultado, con algunos daños por el paso del tiempo, fue enviada a una dependencia del Ministerio de Cultura, el Instituto de Antropología e Historia, para ser restaurado por profesionales, en 1997. Ese mismo año se inició la remodelación de la capilla que ocupan el Nazareno y el Sepultado, en el interior del templo de La Recolectión. Ambas obras, la restauración y la remodelación de la capilla, se concluyeron en 1998.



### La imagen

El Señor Sepultado es la escultura en madera de Jesús muerto. Es de tamaño natural, con la altura de un hombre de 1.80 metros. Su talla es completa y representa un cadáver con paño de pudor. El encarnado muestra los rigores de la muerte en la crucifixión: hilos de sangre, moretones y heridas. Tiene gonces en los hombros para poder ser utilizado en las ceremonias de la crucifixión y del Descendimiento. Al parecer es una escultura de la segunda mitad del siglo XVIII.

En los cortejos procesionales de la Semana Santa guatemalteca, el Señor Sepultado de La Recolectión es el único que sale sin ropaje a las calles. Esto fue una innovación de Murcia, ya que en el siglo XIX, las imágenes que representaban a Cristo muerto iban vestidas con albas y, en el siglo XX, con túnicas. En 1956, Murcia decidió que la imagen saliera sin traje y sin urna, para hacerlas más reales, aunque existe la versión de que fue para poder vender la urna y conseguir fondos para financiar la procesión.

En la actualidad, gran parte (85%) de los miembros de la Hermandad visita la imagen del Señor Sepultado con frecuencia, pocos lo hace ocasionalmente (9.8%) y una persona afirmó que lo visita solamente durante la Semana Santa.

CUADRO 36: VISITA AL SEÑOR SEPULTADO

Frecuentemente	147
A veces	17
Sólo en Semana Santa	1
No responde	8
Total	173

Gráfica 36: Visita al Señor Sepultado

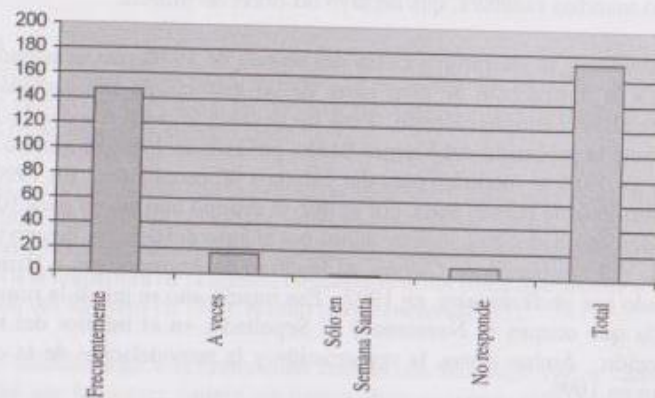

### La veneración por los miembros de la Hermandad

Al ser cuestionados sobre sus motivaciones para venerar al Señor Sepultado, una parte de los miembros no respondió la pregunta (27.7%). Pero sí la respondió la mayoría (72.3%). Las respuestas, como las recibidas sobre el Nazareno, fueron diversas. Bajo el concepto de devoción y veneración se incluyeron varios (12.1%), mientras que por fe y agradecimiento por favores se agruparon otros (5.2% respectivamente) y por tradición familiar, el amor y "para estar más cerca de Dios" se manifestaron en tercer lugar (3.5%, cada motivación). Estas respuestas también contaron con bajos porcentajes. Las demás respuestas fueron expresadas así:

- 1 Por tradición, las respuestas fueron: "desde niño tengo fe", "[es] mi parroquia", "[por] identidad", "mi religión me lo permite" y por "rezarle y asistir a la iglesia".
- 2 Las motivaciones por la propia escultura fueron: por la "anatomía, perfección y belleza de la imagen", "me inspira piedad y ternura", "su imagen es conmovedora", "inspira misericordia", "creo que es la imagen que refleja la muerte de Cristo", "para creer más en la resurrección", "[es la] imagen de Cristo", "en la imagen hay algo místico", "cada vez que lo veo, veo lo malo que somos", "por sus heridas", "expresión de cara tierna", "dramatismo", "grandiosa escultura barroca", "[la] imagen que me ha cautivado", "expresión tan real", "deseo de servirle", "llamado por Él", "[es] único y original" y "por su Pasión".
- 3 Alguien se sintió atraído por la Hermandad: "rectitud y disciplina de la Hermandad".
- 4 Las expresiones de voluntad y agradecimiento: "[por] gusto", "Dios lo sabe", "para tener su perdón", "para sentirme bien", "pagó por mis pecados y los de los demás", "cosas personales", "por ser tan milagroso", "[por] penitencia", "reconozco que dio la vida por mí".
- 5 Otros, expusieron que sus motivaciones fueron: "servir a Dios y a la comunidad", "me hace reflexionar demasiado", "es el único Señor", "para creer un poco más", "nació en mi interior", "quiero ser parte más activa del papel que quiere Dios de mí", "[para] acrecentar fe", "mi fe es grande y no tiene predilección" y "por tener un mejor camino".

También se les cuestionó sobre cómo sería su vida sin el Nazareno y el Señor Sepultado, un grupo no respondió (30.6%), otro más respondió que su vida estaría vacía (15.6%), otro manifestó que sería "mala" (4.6%), y "no lo sé" (4.6%). Al igual que en la interrogante anterior, las respuestas fueron diversas: "perdido", "sin sentido", "diferente", "triste", "no la tuviera ocupada", "sin motivo", "no habría vida", "aburrida", "cambiaría mucho", "seguiría un camino incorrecto", "no creería", "distinta, ya que me ha alejado de varios vicios", "peor", "como que Él no existe", "no tendría vida", "falta de fe", "con vicios y problemas", "[con] muy poca espiritualidad",



"no sería nada", "pobre en fe", "más mundana", "andaría en malos pasos", "nada, sin Dios", "nefasta y tediosa", "sólo mi Creador sabe", "pobre", "alejada de la verdadera religión", "no fuera llena de amor para todos los hermanos", "espacio libre que no ocuparía en Dios", "no podría ver todo lo que sufrió", "triste", "menos sentido tradicional", "fatal", "la fe no se vería reflejada", "de poco beneficio", "indiferente", "tendría otro rumbo", "sin luz", "faltaría algo", "veneraría otra imagen", "desgraciada (lo mismo que antes)", "[de] perdición", "de nada serviría", "desorientada" y "fría".

Mientras otro grupo expresó que sería "la misma, porque estaría con Él" (8%). Otros expresaron que sería: "normal" e "igual".

### Los sentimientos que despierta la imagen

Al ser interrogados sobre sus impresiones al ver al Señor Sepultado en el interior del templo, como en otras preguntas de la encuesta, algunos no respondieron (29.5%). Pero la mayoría sí lo hizo. Emoción (6.3%), paz (8%), tristeza (7%), devoción (5.7%), alegría (5.2%), fe (3.5%), amor (3.5%), respeto (3.5%) y tranquilidad (4.6%), fueron algunas respuestas comunes.

Las demás, se repitieron respecto al sentimiento que despierta el Nazareno, con pocas variantes: "ánimos para seguir adelante", "recogimiento", "reconforta", "su muerte por amor a nosotros", "llena de gracia", "bien al poderlo venerar", "que Él está en su tumba y triste", "dolor e impresión por sus rasgos anatómicos", "gracias a su muerte y resurrección nos salvó" y "en comunicación con Jesús".

De las opiniones que despierta cuando le ven en procesiones, un grupo (32.4%) no respondió la interrogante. Quienes lo hicieron recurrieron a los conceptos ya transcritos, emoción (9%) y devoción (8%) fueron los más frecuentes. Sin embargo, hubo algunas variantes: "ganas de llorar", "nerviosismo inmenso", "silencio", "siento que es necesario seguirlo por el esfuerzo que hizo por nosotros", "meditación", "humildad de ser Dios para todos", "una plegaria hecha esperanza", "júbilo", "piedad", "dolor de ver tantos indiferentes a su semblante, dolor y amor sincero", "excelente" (muy bien), "calidad" (muy bien), "me recuerda lo que hizo por mí" y "me alienta a sacrificarme por mi familia".

### Percepción de las procesiones por los miembros de la Hermandad

Para conocer la percepción que tienen los miembros de la Hermandad sobre las procesiones, se les interrogó si las procesiones eran mejores antes, lo son ahora o permanecen iguales, a lo que respondieron de forma diversa. Un grupo respondió que son iguales que antes (30%), otro piensa que son mejores ahora (29%), un grupo menor expresó que eran mejores antes (19%) y otros prefirieron no responder la pregunta (22%).

CUADRO 37: LAS PROCESIONES ERAN MEJOR ANTES O LO SON AHORA

Mejor antes	33
Mejor ahora	50
Igual que antes	52
No responde	38
Total	173

Gráfica 37: Las procesiones eran mejor antes o lo son ahora



La amplia diversidad de opiniones indica que es una respuesta difícil de responder por personas muy identificadas con las actividades en las cuales participan, sobre todo en las procesiones en las cuales los miembros vuelcan un gran contenido emocional.

### Eran mejor antes

Las razones para afirmar que eran mejor antes fueron diversas: "[eran más] espirituales", "más solemnes y sencillas, no se preocupaban por el mejor adorno", "[la gente participaba con] más fervor", "[más] devoción y menos pompa", "disciplina, respeto, fe y orden", "más empeño al anda" y "más participación de hermandades".

Otras personas optaron por hacer notar lo que les parece un decaimiento en las actividades, con comentarios como "se ha perdido la fe y el sentido", "se perdió un fin evangelizador por otro comercial", "hay mucha competencia actualmente" y "se han politizado".

### Son mejor las actuales

Esta opinión fue razonada con diferentes argumentos: "[andas con] mensajes bíblicos", "[procesiones] más solemnes", "han crecido", "mejor adorno" y "mensajes positivos".

Otros opinaron que las procesiones actuales cuentan con "más devotos", "cada año se superan", "más hermosas" y "[más] ingenio y tecnología". Un miembro de la



Hermandad anotó: "han crecido como acto de fe" y otro que "los tiempos cambian y por lo tanto se va desarrollando".

**Son iguales**

Entre las personas que piensan que no han sufrido mayores transformaciones en la celebración de las procesiones, hubo quienes contestaron que: "[tienen el] mismo significado", "[son una] tradición", "no se han superado", "igual misión evangelizadora", "de todos modos es al único Dios al que servimos", "[cuentan con el] mismo amor y trabajo de siempre", "si creen en Dios siempre son iguales", "[la] fe y religiosidad no cambian, sólo los hombres" y "cada uno las ve como quiere".

Las respuestas abiertas permitieron que las personas expresaran sus apreciaciones sobre la forma en que han cambiado las formas de realizar las procesiones, que versan sobre todo en el aspecto estético, pero también en la actitud religiosa que adoptan las personas hacia la celebración, por eso los miembros incluyeron conceptos como la espiritualidad y devoción.

**Las que más recuerdan**

Se preguntó a los miembros de la Hermandad si recordaban algunas procesiones de La Recolectión. Las personas contestaron afirmativamente (68%), pocos negativamente (7%) y otros dejaron en blanco la respuesta (25%).

**CUADRO 38: RECUERDAN ALGUNA PROCESIÓN**

Sí	117
No	12
No responde	44
Total	173

**Gráfica 38: Recuerdan alguna procesión**

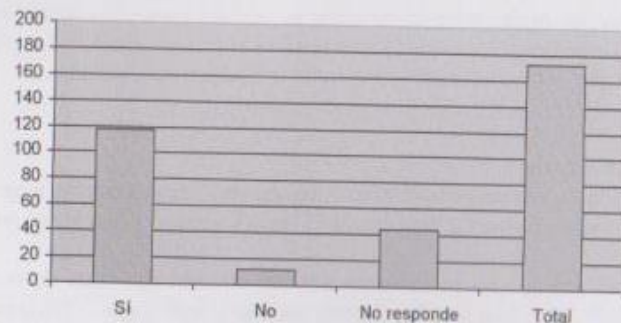

Quienes expresaron que no recordaban alguna en especial anotaron: "cuando existe fe en las imágenes no importa cómo salen" y "todas son iguales". Las personas que afirmaron recordar algunas procesiones expresaron que se fijaron en su memoria por el "mensaje y adorno", "belleza, significado, mensaje" y por el "ejemplo de humildad, caridad, esperanza, alegría y amor" que implica la realización de cada cortejo.

**Cambios que realizarían**

Al ser cuestionados sobre el deseo de realizar algún cambio en las procesiones, más de la mitad (52%) no realizaría ninguna modificación, una cuarta parte (25%) sí lo haría y un grupo (23%) no respondió la pregunta.

**CUADRO 39: CAMBIARÍA ALGO EN LAS PROCESIONES**

Sí	43
No	90
No responde	40
Total	173

**Gráfica 39: Cambiaría algo en las procesiones**

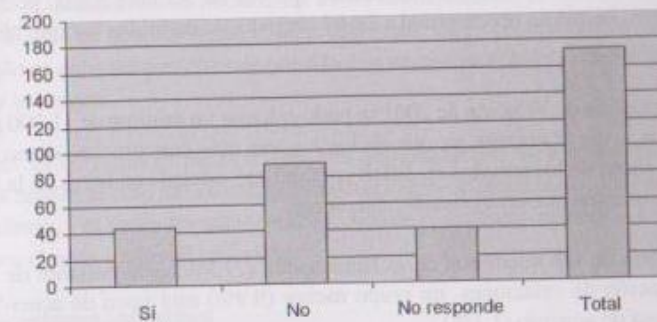

Los miembros que afirmaron desear cambios respondieron:

- En el aspecto de la tecnología: "tecnología en comunicación personal".
- En el orden y funcionamiento: "disciplina y orden", "adorno [del anda]", "más solemne", "adornos [de precios] bajos", "recorrido de Viernes Santo", "peso del anda", "tamaño de las andas", "tiempo de los recorridos", "costo de los turnos", "nuevos ornamentos" y "fumar en el camino".
- El aspecto sobre las actitudes de miembros, especialmente directivos: "que sean más espirituales, sin pelearse con las demás hermandades", "la conciencia de que son medios didácticos y de devoción pública que nos acerca a Dios", "participación de



todos los miembros”, “unión con los demás templos”, “[evitar el] exhibicionismo”, “[cambiaría] a los hermanos de poca fe”, “hermanos vanidosos y sin fe”, “que mejore la espiritualidad”, “que los novicios tuvieran más respeto a las imágenes”, “respeto a los directivos” y “que seamos unidos”.

### Las velaciones

Ambas velaciones, la del Señor Sepultado y del Nazareno, siguen el mismo ritual:

- Misa de velación, de acuerdo al horario de misas que se celebran en la parroquia.
- Se realiza rezo de horas santas, según un programa elaborado por la Junta Directiva.
- Para las velaciones, los directivos invitan a representantes de otras hermandades y asociaciones, quienes hacen velación frente a la imagen, por turnos y a horas determinadas.
- Por último, se realiza una procesión con la imagen.

Las procesiones son como las descritas anteriormente, pero para las imágenes se utiliza un anda más pequeña que las de Semana Santa. Este mueble es de 8 metros de largo por 1.5 de ancho y 0.8 de alto, diseñado para ser llevado en hombros por 52 personas. Los itinerarios son menos extensos que los de Semana Santa, poco más de tres kilómetros, lo que da oportunidad a 1,664 cargadores, incluidos los miembros de la Hermandad.

En la procesión de Velación de 2001 se pudo calcular un mínimo de 11,000 personas que asistieron a ver el cortejo, ya que en los lugares más concurridos, como la Plaza Mayor o los atrios de los templos es difícil contabilizar, además en horas de la noche el número de asistentes aumenta considerablemente.

La mayoría de los miembros de la Hermandad (77.5%) está bastante de acuerdo con la realización de velaciones, un grupo menor (9.9%) está poco de acuerdo y una minoría no está de acuerdo (1.1%).

CUADRO 40: ESTÁ DE ACUERDO CON LAS VELACIONES

Mucho	134
Poco	17
Nada	2
No responde	20
Total	173

Gráfica 40: Está de acuerdo con las velaciones

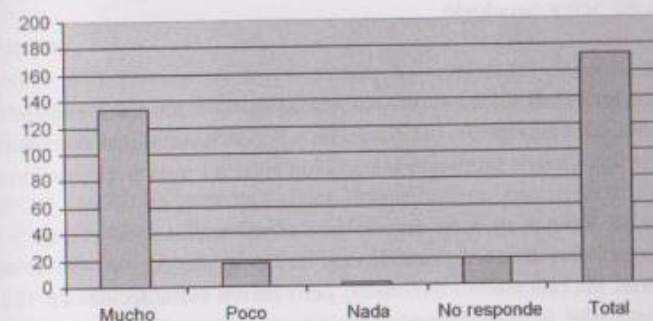

### El acto de Descendimiento

Además de las actividades de procesiones y velaciones, tiene importancia el acto del Descendimiento, cuya práctica se realiza desde mucho antes que se estableciera la Hermandad. Se verifica todos los Viernes Santos.

En la actualidad, se da inicio a las 11:00 horas, cuando se coloca la imagen en la cruz, en el acto de la crucifixión, en el presbiterio. Para el acto sagrado, el altar mayor del templo es cubierto por una tela pintada con un cielo nublado y, frente a él, se coloca la cruz y la imagen.

A las 14:00 horas el párroco dirige el Sermón de las Siete Palabras, a las 15:00 horas, se realiza el acto del Descendimiento, a cargo de cinco individuos seleccionados para el efecto, y el Señor Sepultado es colocado en el anda procesional, a las 15:30 horas se levanta el anda y sale en procesión.

### Las procesiones infantiles

Dos son las procesiones infantiles que organiza la Hermandad. Para ello se cuenta con pequeñas imágenes que reproducen a las del Nazareno del Consuelo, Señor Sepultado y Virgen de Dolores, además de pequeños pasos que acompañan al Sepultado. También se incluyen pequeñas imágenes de San Juan y Santa María Magdalena.

Como se trata de niños de entre 4 y 12 años de edad, los recorridos son cortos, poco más de un kilómetro y medio, en las calles del Centro Histórico, con una duración de tres horas, de 10:00 a 13:00 horas. Un total de 1,280 niños cargan la pequeña anda de Jesús Nazareno y 960 niñas llevan la de la Virgen, de edades entre 8 y 12 años.



Pequeños de cuatro y cinco años cargan los "pasitos" y los de seis a siete años cargan a San Juan y Santa María Magdalena. Igual número se presenta en la procesión de la réplica del Señor Sepultado.

### Su historia

Las procesiones infantiles fueron establecidas en 1958, los días Domingo de Ramos y Sábado Santo, para las réplicas del Nazareno y Señor Sepultado, respectivamente. Se idearon con la finalidad de promover la tradición entre las nuevas generaciones.

En 1976, cuando ocurrió un seísmo que afectó a casi todo el país y destruyó gran parte de la infraestructura y residencias de la capital, por razones de seguridad, se suspendieron las procesiones infantiles, pero fueron restablecidas en 1987, la del Sepultado, y en 1989, la del Nazareno. Desde entonces cuentan con una gran afluencia de cargadores y fieles.

### Otras actividades

Además de las manifestaciones culturales ya descritas, la organización prepara otro tipo de actividades, entre las que destacan:

- La renovación de votos y promesas.
- El retiro espiritual de los miembros, en el mes de enero.
- Inscripciones a los cargadores para las procesiones de Semana Santa, en febrero.
- Entrega de los turnos a cargadores, en marzo o abril.
- Recepción de cartas de solicitud para entrar en la Hermandad, en abril.
- Concierto de marchas fúnebres, el Cuarto Domingo de Cuaresma.
- Los últimos sábados de cada mes, entre mayo y octubre, se realizan inscripciones para las procesiones de Sábado del Consuelo y Viernes Santo.
- Entrega de información a los novicios, en junio.
- Preparativos para la celebración de la fiesta de Corpus Christi, en junio y julio.
- Participación en las velaciones de otras hermandades, de agosto a noviembre.
- Inicio de preparación de adornos procesionales, en agosto.
- Acto de aniversario, con homenajes y actividades culturales, el último viernes de septiembre.
- Campeonatos de fútbol entre hermandades, en septiembre y octubre.
- Visita anual al Hospital Alejandro Von Ahn, para personas minusválidas.
- Carrera conmemorativa del aniversario de la Hermandad, el último domingo de septiembre.
- Venta de turnos para la velación del Señor Sepultado, en la primera quincena de octubre.
- Velada navideña y convivio con cena, a mediados de diciembre.

De este cúmulo de actividades, se realizó la observación directa de: la venta de turnos, el acto de aniversario, la renovación de votos y una oración de viernes.

### Venta de turnos

La mayoría de personas que hacen posible las actividades de la Hermandad no pertenecen a ella, pero son creyentes que frecuentan el templo y comparten la religiosidad popular. Se trata de los cargadores.

Para que los cargadores participen en las procesiones, se organiza la venta de turnos, con meses de anticipación. De acuerdo con los mecanismos implementados en 1996, los cargadores tienen la oportunidad de hacer el pago de su turno en una institución bancaria. Con ello la persona no necesita hacer colas como las que hacen en otras hermandades, que en algunos casos pueden ser de varias cuadras. Por ejemplo, en la iglesia de Candelaria, las personas, para adquirir su turno, hacían colas de hasta cinco cuadras (medio kilómetro). En el templo de San José, en 2001, un grupo de personas tuvo que hacer cola durante ocho días, pernoctando en la acera, para conseguir turno, y en 2002, fueron dos semanas, según observación directa.

Para evitar esas molestias, en 1996 los directivos de la Hermandad decidieron introducir los nombres de quienes cargaron en 1994 y 1995 en un sistema computarizado y se les envió un comprobante bancario, por correo, para poder hacer su pago sin colas (posteriormente las otras hermandades aplicaron el mismo procedimiento). Con ello hacían ganar tiempo a los que ya estaban acostumbrados a cargar.

Se trató de dar mayor privilegio a quienes ya tenían más tiempo de cargar. Sin embargo, siempre hay personas que, por diferentes razones, no pueden hacer su pago en los bancos y pierden su turno. Muchas veces se trata de personas que viven en otras partes del país o quienes sufren con el sistema de correo. Además, quienes desean cargar por primera vez tienen que hacer siempre la cola para adquirir el turno. Otros casos son especiales, por ejemplo, uno de los cargadores sufrió una operación y por esa razón no cargó un año, eso hizo que su nombre desapareciera de la lista actualizada y tuvo que comprar su turno un año más tarde, haciendo la cola.

Durante la compra de los turnos en 2001, el 24 de febrero, se pudo observar que se formaron dos colas. Una bordeaba el Salón de Actos, sobre la 3ª calle hacia la 2ª Avenida, estaba formada por personas que deseaban comprar turnos extraordinarios, es decir los que se cargan en ciertas cuadras especiales, como el Palacio Nacional, la Catedral o en las cuadras inmediatas a la salida o entrada de la procesión. La otra se formó alrededor de los arriates del atrio del templo, integrada por personas que deseaban comprar turnos ordinarios, es decir los que se cargan en la mayoría de las cuadras. Los turnos ordinarios son más baratos que los extraordinarios.



Algunos cargadores llegaron hacia las 10:00 horas, pero fueron pocos. Hacia las 16:00 horas el número de personas era mayor. Alrededor de las 18:00 horas empezó a llegar más gente y la cantidad fue subiendo conforme anocheció. La venta de los turnos empezó a la media noche.

Este tipo de entrega de las personas a cargar es significativo, por lo que se describe su importancia.

### El hecho de cargar

Los orígenes de la práctica de cargar aún no están muy claros en Guatemala. Se sabe por evidencia arqueológica, en pinturas sobre vasijas, que los habitantes prehispánicos llevaban a sus soberanos en sillas de manos (4). En la tradición europea, los españoles también tenían la costumbre de utilizar pequeños muebles para cargar efigies sagradas. De ahí que en el mestizaje cultural ocurrido en Guatemala la costumbre de cargar no fuera ajena a los habitantes, ni para los nativos, ni para los inmigrantes ni para los mestizos.

Sin embargo, en las tradiciones de Semana Santa en el siglo XVI, las cofradías encargadas del culto a la Pasión y Muerte de Jesucristo no parecen haber incluido imágenes en las procesiones. Eran cortejos de personalidades, civiles y eclesiásticas, que se conducían de un lugar a otro del templo (o de un templo a otro) y que, según la evidencia documental, no incluía imágenes procesionales. Siglos después, el acto de llevar en hombros al mueble que porta una efigie sagrada se convirtió en el hecho central de las procesiones guatemaltecas. Poco importa al creyente la presencia de un obispo, nuncio o dignatario, lo que no puede faltar es la efigie sagrada, porque sin ella no tiene sentido la procesión. De hecho, en el lenguaje coloquial la procesión es equivalente al recorrido con la imagen, sin ella no es considerada procesión.

Esto tiene un origen en el significado de cargar, puesto que es mucho más que el simple hecho de realizar una actividad física para trasladar la imagen.

Cargar es, par los creyentes, un acto de comunicación con lo sagrado. Es una entrega de amor a Dios, una manifestación del cariño que se tiene a Dios en esa imagen en especial. Por ejemplo, una persona expresa así sus impresiones: “[Uno] piensa que la Santísima Virgen sufrió tanto al ver a su hijo padecer y morir, entonces uno quiere, aunque sea en mínima parte, acompañarla y hacer una parte, acompañarla y hacer una penitencia que es la fe externa que se manifiesta allí [al cargar]” (5).

Otro informante lo describe de esta forma: “El estar cerca de una imagen es como sentir que uno estuviera cerca de Dios Nuestro Señor, de la Santísima Virgen, de algún santo... el ver una imagen es como sentir: ‘lo tengo aquí al lado’. Eso sucede en el momento en que estamos cargando. Vivir lo que Nuestro Señor sufrió por nosotros y acercarnos cada vez más a Él. A mí me ha tocado la oportunidad, gracias a Dios,

muchas veces... en el centro. No sé, para mí es algo especial...qué lindo ir cargando directamente al Señor, aunque los 100 [cargadores] vamos cargando la imagen, vamos cargando a Nuestro Señor, pero yo me sentía más cerca de Él. A mí me cuesta muchas veces explicarlo. Uno se enamora del momento de cargar. Yo he llorado en algunas oportunidades cuando voy cargando mi turno... Creo que cada uno siente distintas cosas. Hay gente muy devota que se mira que va cargando de una forma increíble, llorando, su turno, y creo que eso es verdaderamente vivir ese día” (6).

Aunque cada versión tiene su propio significado: “cuando vas cargando, rezás. Allí uno realmente sí siente la comunión, o sea una comunión con Dios... porque le nace. Llega uno el momento que va a cargar, se persigna, agarra el anda con una fe, hasta le echa el hombro con toda la gana. Se le vienen a la mente sólo cosas bonitas. Es una cuadro que caminás vos, que no te alcanza para tener tanta comunicación, verdad, y estar deseando que llegue el otro rato para cargar [otra vez]. Es bien bonito. Es algo así como una confesión. Uno lo lleva en hombros y la misma fe y uno le echa con más ganas. Siente uno una limpieza así en el espíritu, del alma” (7).

Con estas descripciones es posible hacerse una idea de lo que significa cargar. Es entrar en comunicación directa con lo sagrado, “comunión” como dice el tercer testimonio. Es en ese momento que se tiene una vivencia religiosa. La persona se transporta a otro plano, el de lo sagrado. Esta vivencia le lleva a ese plano, por un instante, un breve lapso de tiempo en el que se siente trascender.

### Acto de aniversario

La actividad observada se realizó el 28 de septiembre de 2001, a partir de las 19:30 horas y empezó con puntualidad. El espacio seleccionado fue el Teatro de Bellas Artes, antiguo Cine Popular (con capacidad para 750 personas: 415 en luneta, 115 en palco y 220 en galería). La luneta estaba casi llena y desde el palco se pudo observar todo lo que ocurría.

Se dio inicio cuando el maestro de ceremonias anunció que principiaba el acto, instó a los asistentes a ponerse de pie por el ingreso de la Bandera Nacional, la de la Iglesia y el estandarte de la Hermandad. Luego, todos los asistentes cantaron el Himno Nacional, acompañado por la banda marcial de un colegio católico de la ciudad.

Luego se realizó el nombramiento del Cruzado Distinguido, que se otorga a uno de los miembros que se ha destacado por su colaboración a lo largo del año. Como es un nombramiento sorpresivo, muchos de los miembros de la Hermandad llegan vestidos de traje. El designado en 2001 agradeció el nombramiento con pocas palabras. Después continuaron entregando reconocimientos a los colaboradores de la Hermandad, periodistas, personeros de radiodifusoras, empresarios y otras personas.



Después de entregar varios reconocimientos, el programa continuó con una comedia. Un grupo de teatro, conformado por miembros de la Hermandad y con el nombre de Nosotros lo hicimos, presentó una parodia de la pérdida de identidad por las modas estadounidenses y mexicanas, sus bromas fueron del agrado del público, que reía y aplaudió la obra.

En la segunda parte de agradecimientos, continuó la entrega de plaquetas y diplomas a los colaboradores. Además se impusieron medallas a los miembros que han cumplido 25 y 15 años de pertenecer a la Hermandad, el número no fue muy elevado: 2 y 8 respectivamente.

Al terminar la entrega de reconocimientos hubo una presentación de baile folclórico que ofrecieron invitados de Amatitlán, para entonces empezaron a retirarse algunas personas, eran más de las 21:00 horas.

Hubo una tercera entrega de reconocimientos, mucho más rápida, a personas que han colaborado por mucho tiempo.

Para terminar, otros dos miembros de la Hermandad realizaron un número cómico de sátira política, en la cual criticaron la gestión de las autoridades del gobierno central. Luego, el maestro de ceremonias despidió al público y el teatro fue desalojado con relativa rapidez, ya que en la última hora (todo concluyó hacia las 22:00 horas), se había retirado una tercera parte de la audiencia.

La mayoría de las personas se despedía de los demás en la salida, aunque brevemente, ya que todos salieron rápidamente para abordar los automóviles estacionados en las calles aledañas al edificio. En general, las actitudes entre los asistentes eran de suma cordialidad.

Los miembros de la Hermandad se sentaron en las butacas distribuyéndose entre amigos e iban acompañados por sus familias, esposas, novias, hijos y padres (aunque hubo muchos que llegaron solos, tal vez porque iban de sus labores diarias), de tal manera que en una fila de butacas estaba la familia de alguno de ellos, en la de atrás estaba la familia de uno de sus amigos y en la de adelante el grupo que acompañaba a otro de sus camaradas. Al entrar uno de los miembros del grupo de amigos se producía un pequeño alboroto, sus amigos le hacían bromas, sin importar que le acompañase la esposa o la novia, incluso algunas bromas fueron un poco bruscas o, incluso, golpes afectuosos. Al parecer todos los acompañantes de quienes estaban sentados conocían a quienes iban con el recién llegado y se saludaban con cordialidad.

A lo largo de la presentación hacían comentarios y bromas, aunque en voz baja para no molestar mucho a los demás asistentes.

#### Renovación de votos

El 18 de enero de 2002 fue celebrada una misa para que los miembros de la Hermandad renovaran sus votos, la misa dio inicio a las 20:00 horas y terminó hacia las 21:30. A la actividad litúrgica asistieron más de 300 miembros de la organización, todos vestidos con el traje de la Hermandad.

La homilía del párroco, fray Leonardo García, Director Espiritual, destacó los principales puntos del Reglamento de la organización:

- Conservar y proteger las imágenes.
- Participar en los sacramentos de la eucaristía y la reconciliación por lo menos dos veces al año.
- Que su vida fuera un ejemplo de la moral cristiana, sobre todo en el aspecto familiar. En un fragmento del sermón dijo: "Lo que se dice en los matrimonios en estas iglesias vale también para la Hermandad, vienen al altar para quererse, para defenderse, para amarse, para protegerse, para ayudarse, espiritual y materialmente. Una de las cosas que más impresionan de la Hermandad es cuando hay un necesitado, un herido, un golpeado, un necesitado, y todos los hermanos, como hermanos de verdad, se ayudan, se protegen, se defienden y consiguen muchas veces lo que no pueden conseguir, la ayuda necesaria para lo que hace falta. Esta cualidad es muy meritoria y muy buena, quizá por eso la Hermandad tiene la fuerza de atracción. En los primeros años, la Iglesia católica, en Jerusalén, los que se bautizaban ponían todos sus bienes a los pies de los apóstoles y nadie pasaba necesidad porque todo era de todos y la gente que no estaba bautizada, no era cristiana, decían 'ved como se aman', 'mirad como se aman', porque se ayudaban mutuamente. Pues la Hermandad debe continuar en esta ayuda espiritual, en esta ayuda material también, con la oportunidad de enfermedades, accidentes, muerte o demás".

También insistió en:

- La construcción de hogares cristianos.
- La misión de transformar al mundo a través de la oración.
- En otro momento dijo: "Quiero felicitarles por la perseverancia de cada viernes... quizá no hay ninguna hermandad, en toda Guatemala, que tenga sus reuniones como ustedes, su oración... su unión entre ustedes mismos".
- Exhortó a los jóvenes solteros para que mediten sobre la vida sacerdotal, en el clero diocesano o regular, recordó que en el Seminario hay 36 estudiantes cuando la arquidiócesis tiene 136 parroquias.
- Felicitó a los miembros "que ya están trabajando en los adornos de las procesiones", "hasta las tres de la madrugada".

El sacerdote terminó la homilía con estos términos: "Hermanos ánimo, el camino es corto, el premio es eterno, el premio es para todos. El Señor los espera como el Padre, el Padre bueno, bondadoso, con los brazos abiertos".



Después del rito de la comunión, en el cual participó menos de la mitad de miembros de la Hermandad, antes de la bendición final, todos los miembros se pusieron de pie y el sacerdote dijo: "Hermanos, ¿prometéis proclamar el nombre de Dios a cada momento de vuestra vida, honrarle y respetarle?"

¿Prometéis guardar vuestro cuerpo y vuestra alma, cumpliendo con los mandamientos de la ley de Dios y de la santa madre Iglesia, a fin de ser modelo de católico práctico ante Dios, la Hermandad y tu comunidad?

¿Prometéis cumplir y velar por que se cumplan los estatutos de vuestra Hermandad y guardarle respeto y obediencia a los superiores jerárquicos?"

A cada pregunta, los miembros respondieron: "Sí, prometemos".

Luego, el sacerdote expresó: "Si fuere así, siéntete digno miembro de esta Hermandad y que Dios te lo premie, y si no que te lo demande".

Inmediatamente después, el celebrante dio la bendición del final de la misa. Luego, el Presidente de la Junta Directiva habló a la Asamblea General, agradeciendo la asistencia a quienes llegaron a pesar de las actividades laborales.

Toda la ceremonia se dedicó a la memoria de un miembro que falleció el día anterior, quien perteneció a la comisión encargada de la restauración de las imágenes y durante 22 años formó parte de la Hermandad.

Para recordar al difunto, el Presidente pidió que los miembros de la Hermandad utilizaran una moña negra, de pequeñas dimensiones, en el hombro izquierdo durante una procesión, en febrero de 2002.

Después informó que "462 hermanos conformamos la Hermandad a nivel activo", más los novicios, que eran más de 50, y, por último, hizo énfasis en que una procesión es "catequesis en movimiento".

Al final, todos se pusieron de pie, se arrodillaron para persignarse y luego salieron en orden, primero los que estaban al fondo de la iglesia, en dos filas y se dirigieron al salón de actos, donde se cambiaron el traje.

Se pudo observar que uno de los miembros tenía dificultades físicas para caminar, lo que no parece ser impedimento para cargar. El coro que cantó en la misa estaba integrado por miembros de la Hermandad.

Los miembros ocuparon 63 de las 69 bancas del templo, en un promedio de cinco personas por banca, lo que suma 315 personas, más el coro, compuesto por unos 25 hermanos y otros tres que permanecieron de pie toda la misa, a modo de centinelas a lo largo de la nave del templo.

### Oración de los viernes

El 1 de febrero 2002, a las 20:00 horas, se realizó una oración, como la de todos los viernes. A las 20:10 se hizo la adoración al Santísimo sin exposición directa, la oración la dirigió el Presidente de la Hermandad. A las 20:18 se hizo un rezo en la capilla de las imágenes de Pasión. A las 20:33 se dio inicio a las confesiones, aunque no llegó nadie a recibir el sacramento.

Casi todos los asistentes, más de 200, eran miembros de la Hermandad, algunos con novias o esposas, la mayoría jóvenes.

El director de la oración recordó a los asistentes que se aproximaba: "El tiempo que más esperamos en esta Hermandad, que es el tiempo de la Cuaresma". Una época para que se "preparen nuestras almas y nuestros corazones... [para el] encuentro con nuestro Señor, recordando los misterios de su Pasión, muerte y resurrección [de Jesús]". En la parte informativa, se dio aviso de que el 3 de febrero estaba planificado el retiro de novicios, a partir de las 7:45 horas. Se habían inscrito 70 novicios y 3 de reingreso. Debían llevar Biblia, cuaderno, lápiz y almuerzo. Una de las quejas del Presidente fue que: "No se pone atención en los retiros".

### Otras prácticas devocionales

Además de los datos recopilados y expuestos a lo largo de este capítulo, se preguntó a los miembros de la Hermandad si poseían alguna estampa o fotografía de las imágenes sacras. Gran parte de los miembros (90.2%) afirmaron tener una estampa del Nazareno, y una proporción parecida (85.5%) indicó poseer una del Señor Sepultado.

CUADRO 41: POSEE ESTAMPAS DE JESÚS NAZARENO

Sí	156
No	5
No responde	12
Total	173

Gráfica 41: Posee estampas de Jesús Nazareno

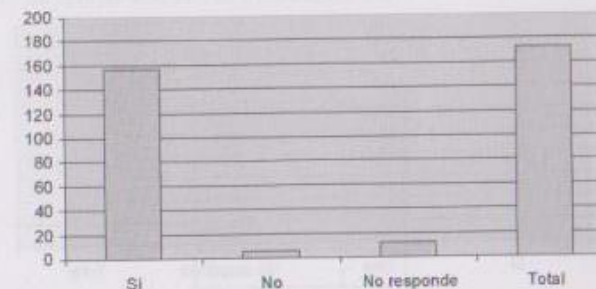



**CUADRO 42: POSEE ESTAMPAS DEL SEÑOR SEPULTADO**

Sí	148
No	12
No responde	13
Total	173

**Gráfica 42: Posee estampas del Señor Sepultado**

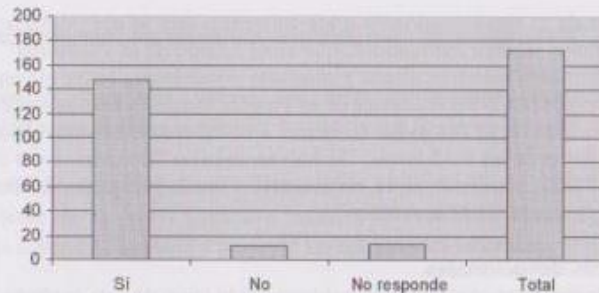

Muchos de los miembros (48%) de la Hermandad, poseedores de reproducciones de las imágenes, las han bendecido.

**CUADRO 43: SUS ESTAMPAS ESTÁN BENDITAS O BENDECIDAS**

Sí	83
No	75
No responde	15
Total	173

**Gráfica 43: Sus estampas están benditas o bendecidas**

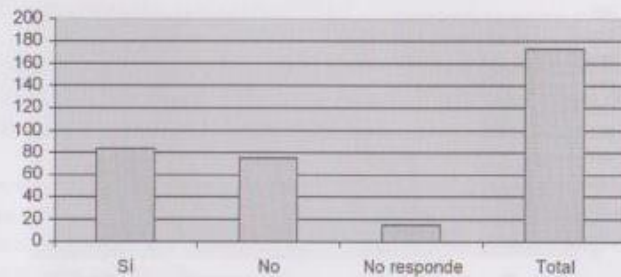

Muchos individuos de la Hermandad (35.8%) creen que la devoción debe ser pública, mientras que un grupo reducido (4.6%) opinó que debe ser privada. Este hecho era fácilmente previsible en una organización de este tipo.

**CUADRO 44: TIPO DE DEVOCIÓN**

Pública	62
Privada	8
Templo	6
Todas partes	81
No responde	16
Total	173

**Gráfica 44: Tipo de devoción**



Gran parte de la Hermandad (60.7%) está bastante de acuerdo con la realización de conciertos de marchas fúnebres, un grupo menor (15.6%) está poco de acuerdo, y una minoría (3.5%) no está de acuerdo con los conciertos.

**CUADRO 45: DE ACUERDO CON LOS CONCIERTOS**

Mucho	105
Poco	27
Nada	6
No responde	35
Total	173



Gráfica 45: De acuerdo con los conciertos



Los objetos utilizados en la veneración son flores, velas o veladoras e incienso. Las flores son utilizadas por un grupo poco numeroso.

CUADRO 46: FLORES EN EL CULTO

Sí	66
No	76
No responde	31
Total	173

Gráfica 46: Flores en el culto

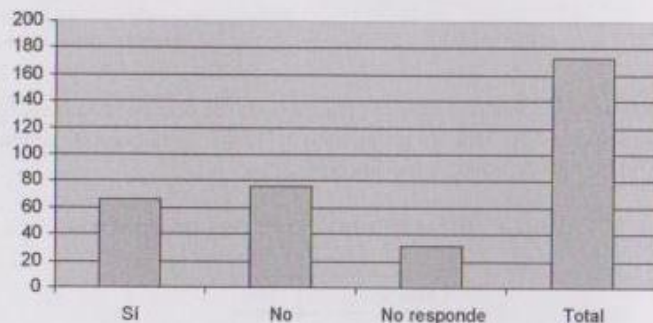

Los argumentos para utilizar flores son variados, entre ellos: "agradecimiento como acto de fe", "tributo", "obsequio", "da el ambiente propicio para orarle al Señor", y "[para] adorarlo".

Sobre el uso de velas y veladoras, son utilizadas por un número más considerable de miembros de la Hermandad (42.6%).

CUADRO 47: USO DE VELAS O VELADORAS

Sí	72
No	71
No responde	30
Total	173

Gráfica 47: Uso de velas o veladoras

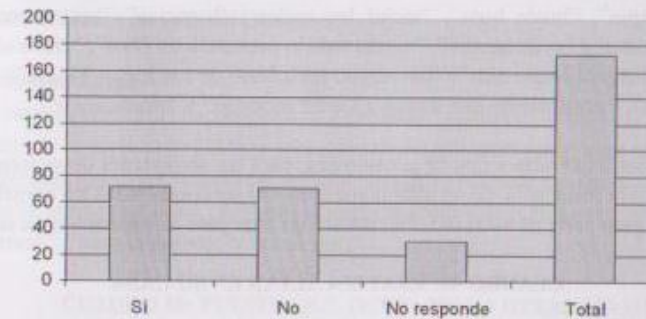

Las velas y veladoras son usadas por: "tradición", "[como una] forma de sentirme seguro que mis oraciones y peticiones son escuchadas", "costumbre paterna", "simbolizan la luz que ellos inspiran", "manera sencilla de agradar a Dios", "es como la luz de Dios", "una forma de sentir que nuestras peticiones suben al cielo", "nuestro Señor es la luz del mundo", "súplica constante, ruego continuo" y "dan belleza a la imagen" son algunas de las respuestas.

También reconocieron el uso de incienso, en mayor proporción (62.4%).

CUADRO 48: INCIENSO EN EL CULTO

Sí	108
No	38
No responde	27
Total	173



Gráfica 48: Incienso en el culto

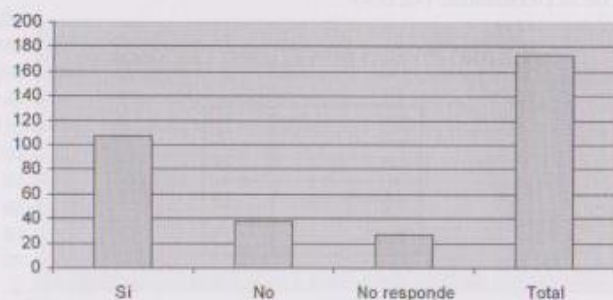

Sobre el incienso, los miembros de la Hermandad que lo usan escribieron: “[para que] me limpie”, “huele bien”, “alejar las malas influencias”, “reconocer que fue hombre”, “honrar a las imágenes”, “siento más la presencia de Dios”, “eleva al cielo las plegarias”, “limpiar impurezas”, “fue regalo para Jesús de los Reyes Magos”, “símbolo de la oración”, “instrumento que ayuda a tomar seriedad” y “misticismo”.

Otra de las expresiones que se acostumbra, para las actividades devocionales, es la instalación, en la residencia, de un altar doméstico. Al ser consultados los miembros de la Hermandad, gran parte de ellos (65.3%) realiza un altar para la veneración en sus casas.

CUADRO 49: REALIZA ALTAR EN SU CASA

Sí	113
No	45
No responde	15
Total	173

Gráfica 49: Realiza altar en su casa

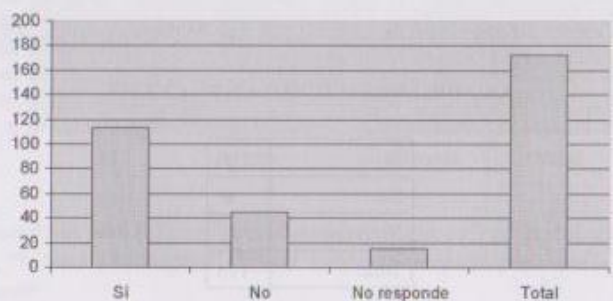

A lo largo de estas páginas, se han podido observar las manifestaciones culturales de los miembros de la Hermandad de La Recolectión y las motivaciones que sienten para expresar de esa forma su religiosidad. Ahora se describen las relaciones formales e informales que se producen en el interior de la organización.

### Relaciones formales e informales

#### El aspecto formal

El aspecto de las relaciones formales fue cuestionado directamente a los miembros de la Hermandad de La Recolectión: sobre la posición que ocupan dentro de la organización, el puesto que desearían ocupar, los razonamientos para justificar esa pretensión y los obstáculos que han percibido para alcanzar ese puesto. Además, se les preguntó sobre cambios que sugieren dentro de la Hermandad. Por último, se realizó una entrevista sobre las elecciones de la Junta Directiva.

#### El puesto que ocupa

La mayor parte de los encuestados es parte de la Asamblea General (47%), otros están en su período de noviciado (14%) y una minoría aceptó tener puestos de responsabilidad en la organización (3%). Lamentablemente una gran parte de los encuestados no quiso contestar la pregunta (35%). Algunos miembros contestaron en un sentido franciscano: “para servir”, “ningún puesto” y “el último”.

CUADRO 50: PUESTO QUE OCUPA EN LA HERMANDAD

Novicio	24
Ninguno	82
Coro	2
De inscripción	1
Grupo huertos	1
Turnos extraordinarios	1
Cortineros	1
Colaborador	1
No responde	60
Total	173



Gráfica 50: Puesto que ocupa en la Hermandad

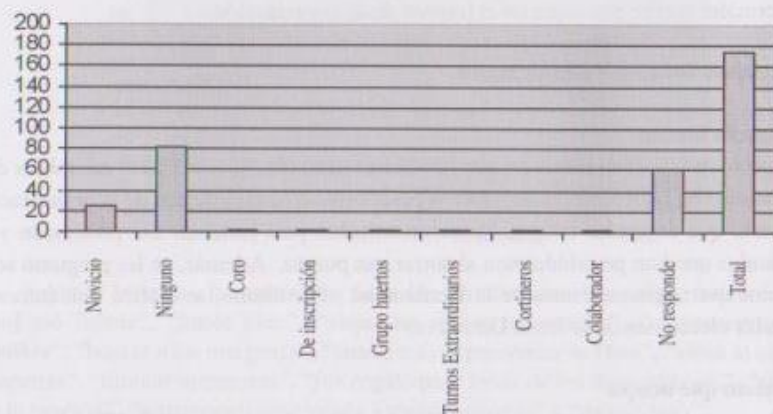

Es un dato muy interesante que la tercera parte de los encuestados decidiera no contestar la pregunta. Incluso los directivos no respondieron qué puesto ocupaban. Cinco personas reconocieron detentar un cargo de responsabilidad, pero en puestos con poco poder para tomar decisiones, ya que uno de ellos es colaborador.

De estas cuatro personas, tres se consideran mestizos y uno blanco, todos expresan tener una buena posición económica, tres poseen estudios de nivel medio, uno tiene un postgrado universitario y el otro está en la universidad, sus edades oscilan entre los 18 y los 23 años e ingresaron en la Hermandad recientemente, entre 1994 y 1999.

### El puesto que desea ocupar

Una gran parte de las personas que respondieron a la encuesta no cree que debería ocupar otro cargo dentro de la Hermandad (59%), otro porcentaje no contestó (32%) y sólo una pequeña parte declaró desear otra posición dentro de la organización (9%).

CUADRO 51: DESEA OCUPAR OTRO PUESTO

Sí	16
No	102
No responde	55
Total	173

Gráfica 51: Desea ocupar otro puesto

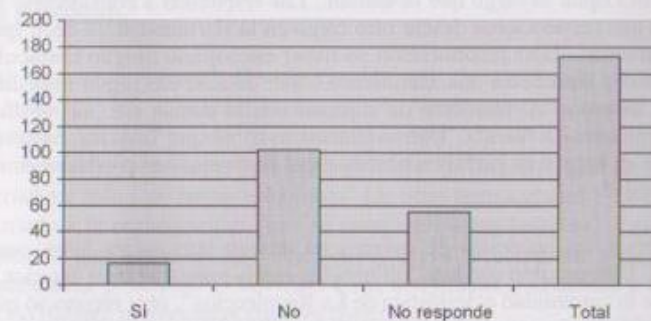

Fueron 16 personas las que manifestaron desear otro puesto en la Hermandad, sin embargo ocho de ellas no quisieron anotar qué puesto desean, dos expresaron querer ser miembros activos (ya que son novicios), dos escribieron cualquier puesto (expresando "querer servir"), uno especificó querer llegar a ser un colaborador y tres de ellos anotaron su deseo de llegar a la Junta Directiva.

Las razones por las cuales las personas buscarían un ascenso en la organización son variadas y, en la encuesta, se dejó el espacio disponible para que las personas expresaran sus opiniones. Las más interesantes son "es su momento", "muchos ya han ocupado mucho tiempo estos puestos" y "porque se tiene derecho a optar". Otras personas expresaron sus razonamientos de esta forma: "ayudar a engrandecer nuestra fe" y "ayudar más en la misión de Cristo". Como en toda agrupación un porcentaje de los miembros desean otra posición a la que tienen y consideran que pueden hacer un buen trabajo en la toma de decisiones.

### Sus razonamientos

Entre quienes no deseaban otro cargo, los razonamientos fueron diversos. De este grupo un alto porcentaje no razonó sus motivos (76%). Pero algunos dieron respuestas que ayudan a comprender un poco sus propias interpretaciones sobre la organización de la Hermandad: "no creo que sea necesario", "venimos a servir al Señor", "se puede colaborar desde la general", "me siento bien con el hecho de colaborar, no busco poder ni estatus, sino a Dios", "no necesito cargo para servir a Dios", "estoy por mi fe no por ser alguien importante", "no importa desde dónde se sirva al Señor, lo importante es hacerlo" y "no me interesan los puestos".

Otros más aspiran a puestos en el futuro: "todo a su tiempo", "Dios manda camino y cargo" y "el Señor elegirá el lugar y el momento, a su tiempo". Otra respuesta significativa la dio una persona, que a pesar de haber expresado que no deseaba otro puesto en la Hermandad anotó que "después se vuelve política". Aludiendo a los compromisos que adquieren quienes toman las decisiones más importantes en la Hermandad.



### Obstáculos para llegar al puesto deseado

Otra de los interrogantes cuestionó a los miembros de la Hermandad si habían tenido obstáculos para optar al cargo que desearían. Las respuestas a considerarse fueron de las personas que reconocieron desear otro cargo en la Hermandad, es decir que el total era de 16 personas. Diez reconocieron no haber encontrado ningún obstáculo, cuatro no contestaron y solamente dos admitieron haber encontrado algún impedimento en su deseo de ascenso. Al momento de expresar cuáles habían sido sus obstáculos, 15 dejaron la respuesta en blanco. Uno solamente escribió que "hay mucha corrupción". Los espacios en blanco no permiten observar qué fenómenos se producen en el interior de la Hermandad.

Al observar las encuestas de quienes no desean otro cargo, hubo comentarios interesantes. Uno escribió que hay "diferencias con la junta directiva anterior y con los miembros de la comunidad eclesial de La Recolectión", otro reconoció que surgen "muchos problemas", uno de los entrevistados admitió sus limitaciones geográficas como obstáculo para optar a cargos directivos: "trabajar y vivir lejos" (es decir fuera de la ciudad).

### Sugerencias de cambios en la Hermandad

Por último, se cuestionó a los miembros de la Hermandad si realizaría cambios en la organización. Casi la mitad de miembros (44.5%) indicó que no haría modificaciones, la cuarta parte no respondió la pregunta (25.5%) y un pequeño grupo creyó necesario hacer cambios en la Hermandad.

CUADRO 52: HARÍA CAMBIOS EN LA HERMANDAD

Sí	52
No	77
No responde	44
Total	173

Gráfica 52: Haría cambios en la Hermandad

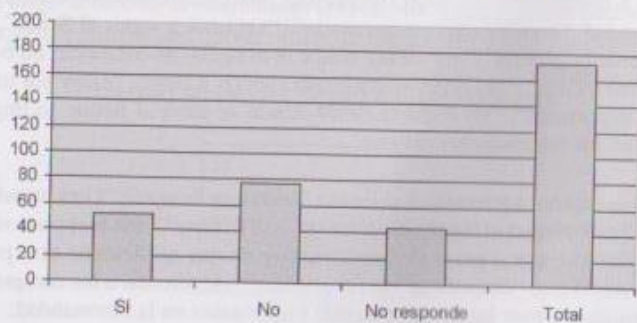

Entre las sugerencias de cambios, la más solicitada es la de retiros (8%), con indicaciones como: "voluntarios", "más dinámicos" y "verdaderos retiros". El resto de opiniones fue variado:

- En el aspecto devocional, las sugerencias son: "una velación en vez de dos", "[no participar en] velaciones innecesarias", "velaciones más cortas", "rezos más temprano", "rosario en vez de rezo del viernes", "más actividades de iglesia", "[sustituir actividades] superfluas por espirituales", "las actividades de acercamiento deberían ser más y no tantas velaciones" [de otras hermandades y asociaciones].
- En cuanto a la organización: "que se cumplan los reglamentos", "que [todos los miembros] participen en las velaciones y rezos", "compartir más en grupos", "organización", "respeto", "novicios a sus actividades y cruzados a las suyas" y "que no hubiera preferencias para los directivos".
- En referencia a las actividades: "mayor cantidad de actividades para asistir", "actividades de novicios", "clases para que estemos más preparados con la palabra de Dios", "mejorar proyección social y espiritual", "refuerzos permanentes en doctrina católica, pláticas sacerdotales, visitas a templos y hermanos enfermos, orfanatos, orientación personalizada a novicios", "convivir más como hermandad", "en vez de retiros, visitar hospitales, ancianos y asentamientos", "visitas a casas de enfermos", "actividades de proyección social", "toda actividad no religiosa", "más actividades sociales", "trato más espiritual a miembros" y "[mayor] espiritualidad".

### Las elecciones

El cambio de Junta Directiva se realiza cada cuatro años, de acuerdo con los Estatutos de la Hermandad. La más reciente se realizó el 17 de mayo de 2002 (8), en el interior del templo. Unos días antes, el 3 de mayo, se había realizado la campaña de presentación por cada una de las planillas que se propusieron como postulantes para la Junta Directiva. Esta presentación se realizó en el Salón de Actos de la Hermandad. En dicha presentación, las planillas, compuestas por cinco personas, expusieron sus planes de trabajo para el período siguiente, ante lo cual el resto de miembros de la Hermandad realizaron elecciones en papeletas, en forma secreta. Se realizaron dos rondas, ya que ninguna planilla obtuvo el 50% más uno de los votos. En la segunda ronda participaron únicamente las dos planillas que habían obtenido más votos. Participaron 410 miembros y terminó hacia la media noche. Las planillas se basaron en tres temas:

- Una propuso la modernidad, sobre todo los medios de comunicación e Internet. Esto atrajo mucho a los jóvenes.
- Otra propuso una búsqueda de espiritualidad.
- La tercera trató de impulsar obras sociales de proyección a la comunidad, específicamente clínicas médicas. Sus integrantes habían estado a cargo de la construcción del anda de la Virgen y se esperaba que fueran ganadores por la influencia que poseían frente a los demás miembros de la Hermandad. Sin embargo, quedaron en tercer lugar.



La planilla ganadora fue la que propuso una búsqueda de espiritualidad. Unos meses después, la nueva Junta Directiva realizó una labor conjunta con otras hermandades. Se trató de las actividades de la misa papal por la canonización del Hermano Pedro, con lo que se hubo una reconciliación con los directivos de otra hermandad capitalina, con la que habían surgido problemas.

El día siguiente a las elecciones, a las 12:00 horas, se celebró una misa de acción de gracias, durante la cual se les impuso a los nuevos directivos unos pines distintivos. A partir de ese momento tomaron posesión de la dirección de la Hermandad.

Según un informante: "Sólo tienen dos meses. Sin embargo, ya ha habido algunos cambios positivos. Por ejemplo, los viernes ya no es el mismo rezo continuo, sino un viernes es un rezo, otro viernes es misa, otro viernes es lectura de la Palabra, otro viernes es una exhortación, un santo rosario completo, o sea que cada viernes es algo diferente. Pero sabemos que el cuarto viernes de cada mes es la santa misa. Se está dando un poco más de importancia a lo que es lo religioso".

#### El aspecto informal

El aspecto informal fue observado en distintas actividades, ya descritas. Sin embargo, se consultó a los miembros de la Hermandad en la encuesta. Se les preguntó si tenían amigos dentro de la organización. La gran mayoría (81.5%) afirmó tener amigos dentro de la Hermandad, mientras un pequeño grupo no respondió (15%) y una minoría (3.5%) indicó no tener amistades entre los demás miembros.

CUADRO 53: TIENE AMIGOS EN LA HERMANDAD

Sí	141
No	6
No responde	26
Total	173

Gráfica 53: Tiene amigos en la Hermandad

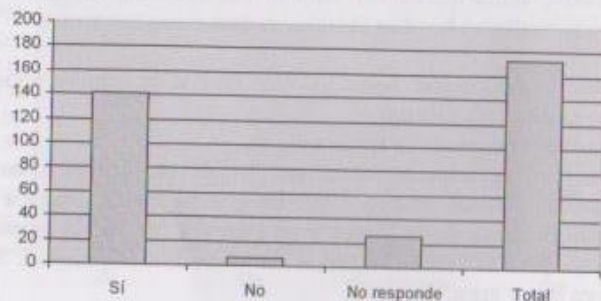

Para tener mayores elementos de análisis, se preguntó cuántos amigos tenían en la Hermandad. Un grupo numeroso (74.5%) escribió tener diez o más amigos, un reducido número no respondió (6.4%) y otro grupo indicó tener menos de diez amigos (19.1%).

CUADRO 54: NÚMERO DE AMIGOS

Menos de 10	27
10 o más	105
No responde	9
Total	173

Gráfica 54: Número de amigos



Con esta descripción, se ha ampliado el perfil de los miembros de la Hermandad de La Recolectión, en especial sobre la forma en que se desenvuelven sus relaciones formales e informales. Ahora se describen sus opiniones sobre temas que tienen relevancia en el mundo moderno.

#### OPINIONES SOBRE ALGUNOS PROBLEMAS DE ACTUALIDAD

Se preguntó a los miembros de la Hermandad su postura sobre una serie de temas que despiertan el interés en la actualidad, especialmente porque en Guatemala se aproximaban las elecciones de funcionarios públicos. Los temas seleccionados fueron: uso de anticonceptivos, unión de hecho, infidelidad matrimonial, divorcio, aborto, prostitución, uso de drogas, racismo, discriminación, terrorismo, analfabetismo, desempleo, trabajo infantil, matrimonio entre los curas, mujeres sacerdotes y delincuencia, entre otros.

#### Anticonceptivos

El uso de anticonceptivos es un tema polémico entre los miembros de la Hermandad, ya que casi una cuarta parte (23.33%) está muy en desacuerdo con los anticonceptivos, mientras que un grupo similar (20%) está muy de acuerdo, las expresiones de bastante



de acuerdo, indiferente y bastante en desacuerdo también tuvieron la misma aceptación (16.67%, 19.17% y 16.67% respectivamente).

CUADRO 55: USO DE ANTICONCEPTIVOS

Muy de acuerdo	24
Bastante de acuerdo	20
Indiferente	23
Bastante en desacuerdo	20
Muy en desacuerdo	28
No responde	5
Total	120

Gráfica 55: Uso de anticonceptivos

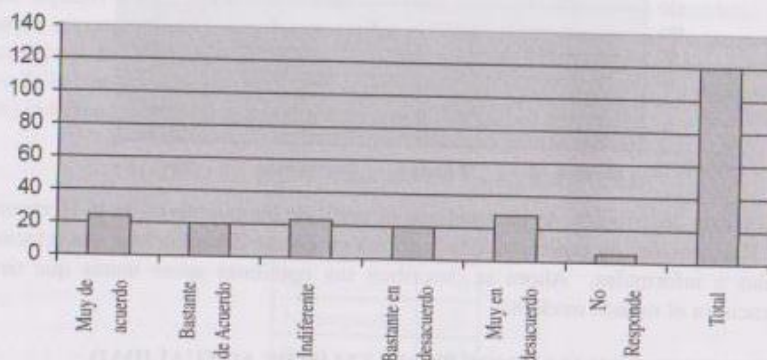

El tema del uso de anticonceptivos ha cambiado mucho en Guatemala. Cuando se hicieron populares, en el decenio de 1960, su uso era restringido y recibía la crítica de las autoridades eclesiásticas, sobre todo después de la Encíclica Humanae Vitae, de 1968. Sin embargo, el aumento de la población y las dificultades que se encuentran para proporcionar bienestar a todos los hijos ha motivado el control de la natalidad. Según el Ministerio de Salud de Guatemala, la tasa de natalidad en el país es de 5%. Esto explica que el número de personas que espacian los embarazos esté en constante aumento. Por ejemplo, en 2000 se registraron 107,407 mujeres que usaban por primera vez un método anticonceptivo, mientras que en 2001, el número subió a 149,123 (9). Por otra parte, se estima que solamente el 31% de las mujeres en edad reproductiva espacian los embarazos.

Sin embargo, el ser partícipes de esta realidad no reflejó la intención, por parte de los miembros de la Hermandad, de seleccionar la planificación familiar por medio de anticonceptivos. En este sentido, es visible el impacto que ejercen las directrices de la jerarquía católica, que aún prohíbe los métodos artificiales para evitar el embarazo.

**Unión de hecho**

Las uniones estables de una pareja, sin lazos matrimoniales, no están permitidas en los Estatutos de la Hermandad. Sin embargo, la opinión de ello es diferente entre los miembros de la organización, ya que una cuarta parte de ellos la desaprueba (26.66%), mientras que para casi la mitad de ellos fue indiferente (41.67%), aunque es una minoría la que está mucho o bastante de acuerdo (11.66%).

CUADRO 56: UNIÓN DE HECHO

Muy de acuerdo	7
Bastante de acuerdo	7
Indiferente	50
Bastante en desacuerdo	21
Muy en desacuerdo	32
No responde	3
Total	120

Gráfica 56: Unión de hecho

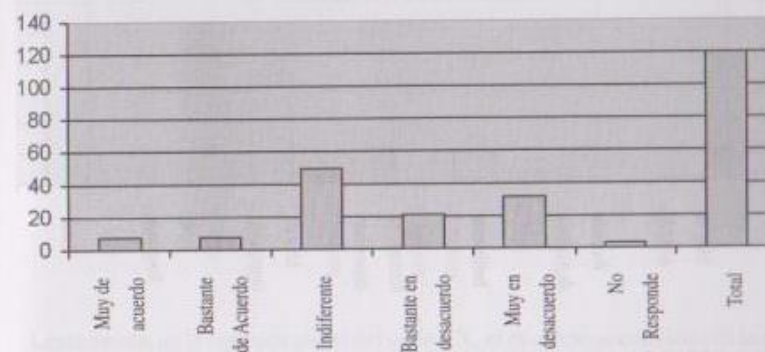

Las estadísticas apuntan que solamente el 25% de las personas establecen vínculos matrimoniales en el mundo, por lo que es probable que ocurra lo mismo en Guatemala, ya que no hay datos al respecto. Para los miembros de la Hermandad se convierte en un



modelo aspiracional para unos pocos, mientras casi la mitad se desinteresa del asunto o están de acuerdo. En este caso, la imposición doctrinal de la jerarquía eclesiástica importa menos a los individuos de la organización.

**Infidelidad matrimonial**

Uno de los temas más espinosos en las relaciones de pareja es la infidelidad. La mayoría de los miembros de la Hermandad están mucho o bastante en desacuerdo con su práctica (79.17%), mientras que para el resto es indiferente (15.83%) y son muy pocos (4.17%) quienes manifiestan estar de acuerdo con ella.

**CUADRO 57: INFIDELIDAD MATRIMONIAL**

Muy de acuerdo	3
Bastante de acuerdo	2
Indiferente	19
Bastante en desacuerdo	23
Muy en desacuerdo	72
No responde	1
Total	120

**Gráfica 57: Infidelidad matrimonial**

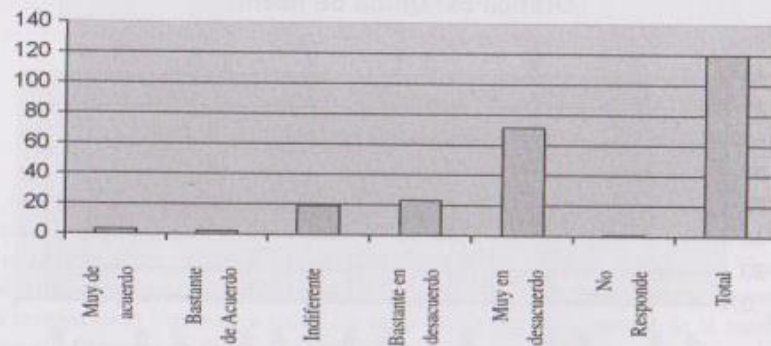

La infidelidad matrimonial es frecuente en la sociedad guatemalteca. Debido a la exaltación social que recibe el varón que establece relaciones con muchas mujeres, es bastante aceptada (11). Con el avance del siglo XX se hizo pública la infidelidad femenina, que siempre cayó bajo un estigma social. Además, las estipulaciones eclesiásticas sobre

la fidelidad matrimonial la convierten en uno de los objetivos que cada pareja debiera preservar. Ello explica el alto porcentaje de repulsa que recibe la infidelidad.

**Divorcio**

Tradicionalmente, la Iglesia católica ha evadido la posibilidad del divorcio, a pesar de las opciones de anulación, agilizadas después del Concilio Vaticano II. La mayoría de los miembros de la Hermandad de La Recolectión se oponen al divorcio (70.83%), mientras que una minoría (8.34) están de acuerdo.

**CUADRO 58: DIVORCIO**

Muy de acuerdo	5
Bastante de acuerdo	5
Indiferente	22
Bastante en desacuerdo	36
Muy en desacuerdo	49
No responde	3
Total	120

**Gráfica 58: Divorcio**

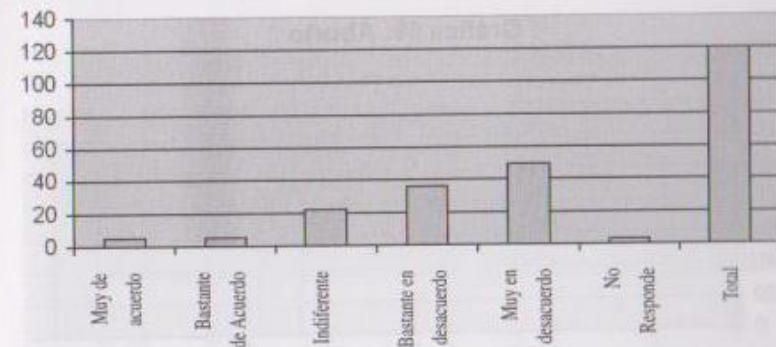

Lentamente, en la segunda mitad del siglo XX, el divorcio se convirtió en la solución a numerosas parejas que llevaban una relación matrimonial conflictiva. El Tribunal Eclesiástico, que revisa y resuelve las anulaciones matrimoniales, ha recibido cada vez más solicitudes, como indicó el Canciller de la Curia, Monseñor Gustavo Mendoza, aunque sin indicar cifras (12).



De cualquier manera, el número de separaciones civiles ha aumentado en el país, los juzgados de familia reportan medio centenar de divorcios a la semana y las causas más citadas son la infidelidad y el maltrato físico.

En este tema, la mayoría de los miembros de la Hermandad siguen las normas de la Iglesia referentes a la indisolubilidad matrimonial y probablemente por ello la mayoría reprueba el divorcio.

### Aborto

La opinión sobre el aborto se inclina por la desaprobación, ya que la mayoría (89.17%) opinó estar en desacuerdo y una minoría (2.5%) indicó estar muy de acuerdo.

CUADRO 59: ABORTO

Muy de acuerdo	3
Bastante de acuerdo	0
Indiferente	9
Bastante en desacuerdo	17
Muy en desacuerdo	90
No responde	1
Total	120

Gráfica 59: Aborto

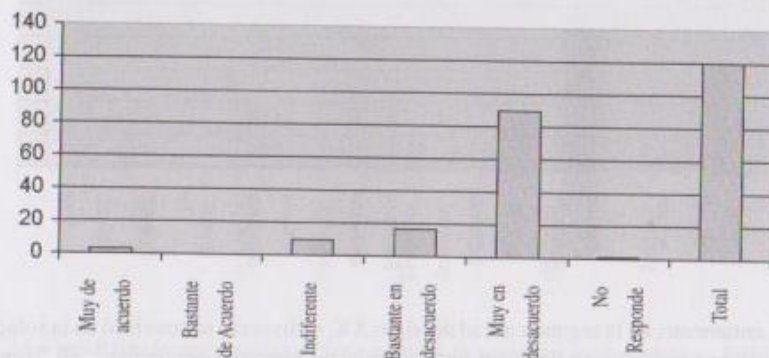

El aborto es uno de los temas más polémicos en el mundo occidental. Se escuchan discursos a favor y en contra de su práctica. En Guatemala no existen estadísticas

confiables sobre su práctica, ya que muchos de ellos se realizan sin atención médica. Sin embargo, la Organización Mundial de la Salud estima que una tercera parte de las mujeres que quedan embarazadas al año mueren por complicaciones durante el embarazo, incluidos los abortos inducidos (13). El respeto a la vida que proclama la doctrina católica condena el aborto, lo que se refleja en las opiniones de la mayoría de los miembros de la Hermandad. A pesar de ello, una minoría no lo censura.

### Prostitución

El intercambio de servicios sexuales por dinero es una actividad con la cual la mayoría de los miembros de la Hermandad (78.33%) está en desacuerdo, mientras que un grupo reducido está de acuerdo con ella (2.5%).

CUADRO 60: PROSTITUCIÓN

Muy de acuerdo	1
Bastante de acuerdo	2
Indiferente	20
Bastante en desacuerdo	31
Muy en desacuerdo	63
No responde	3
Total	120

Gráfica 60: Prostitución

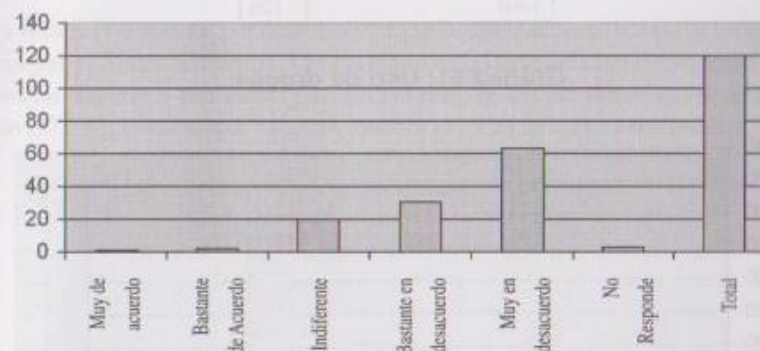

Esta actividad es tolerada en la sociedad guatemalteca desde hace siglos. Durante el periodo hispánico se realizaron juicios en contra de mujeres que ejercían el comercio sexual, sin que esto detuviera la práctica porque no se atacaba al consumidor sino al proveedor del servicio. En el siglo XIX el gobierno reguló los prostíbulos y obtuvo ingresos por ello.



En la actualidad, la prostitución se practica de forma legal, sin obstáculos por parte de las autoridades. La actividad censurada por la opinión pública y por las leyes es la prostitución de menores de edad. Según estimaciones de la Policía Nacional, en la capital ejercen la prostitución 2,000 menores de edad, en cerca de 600 burdeles y la ciudad es considerada un destino de turismo sexual, similar a Tailandia (14). A pesar de todo, es una verdadera minoría de la Hermandad la que está de acuerdo con esta práctica, lo que parece reflejar el tipo de enseñanza sexual favorecido por la Iglesia católica.

### Uso de Drogas

El uso de drogas, que se ha convertido en un problema de grandes dimensiones en toda la sociedad occidental, es reprobado por gran parte de los miembros de la Hermandad (90.84%) y solamente un individuo (0.83%) está muy de acuerdo con su consumo.

CUADRO 61: USO DE DROGAS

Muy de acuerdo	1
Bastante de acuerdo	0
Indiferente	6
Bastante en desacuerdo	22
Muy en desacuerdo	87
No responde	4
Total	120

Gráfica 61: Uso de drogas

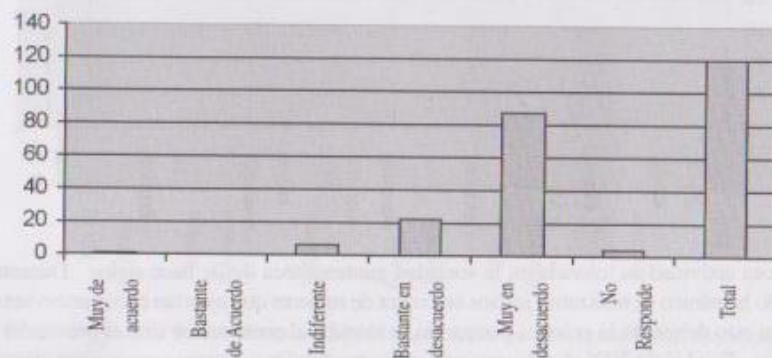

La posición geográfica de Guatemala, entre los grandes productores de drogas, en Sudamérica, y los grandes consumidores, en Estados Unidos, la han convertido en lugar de paso para el tráfico ilegal de marihuana, opio y cocaína. La Drug Enforcement Administration de Estados Unidos estimaba que, en 1995, unas 70 toneladas de cocaína transitaban por Guatemala.

Tema distinto es el del consumo interno. La marihuana es considerada el producto que más se consume en el mercado interno, seguido por la cocaína. Los centros de distribución se encuentran en ciertos puntos de la zona 5, 3 y 10. Se estimaba que, en 1997, se vendían dos kilogramos diarios de cocaína en la zona 3 (15), que es la más próxima al barrio y templo de La Recolectión.

Los problemas de violencia y deterioro de la persona que acarrea el consumo de drogas es visto con reprobación por casi todos los miembros de la Hermandad, ya que se conocen los efectos nocivos para la salud de quienes las consumen y, sobre todo, los efectos de peleas entre narcotraficantes.

Entre mayo y noviembre de 2002 las disputas por el control de la distribución de drogas en la zona 3, a poco más de un kilómetro del templo de La Recolectión, ocasionaron varias muertes violentas, incluidos varios dirigentes de las actividades ilícitas. Ello explica el rechazo que los miembros de la Hermandad manifiestan por el consumo de drogas.

### Pena de muerte

La sentencia de muerte, por delitos comprobados judicialmente, es otro de los temas polémicos en el mundo occidental. Los miembros de la Hermandad muestran posiciones encontradas respecto a este tema. Una tercera parte de los individuos indicó estar de acuerdo (37.5%), mientras que un grupo idéntico (37.5%) se opone a esa práctica.

CUADRO 62: APLICACIÓN DE LA PENA DE MUERTE

Muy de acuerdo	20
Bastante de acuerdo	25
Indiferente	25
Bastante en desacuerdo	15
Muy en desacuerdo	30
No responde	5
Total	120



Gráfica 62: Aplicación de la pena de muerte

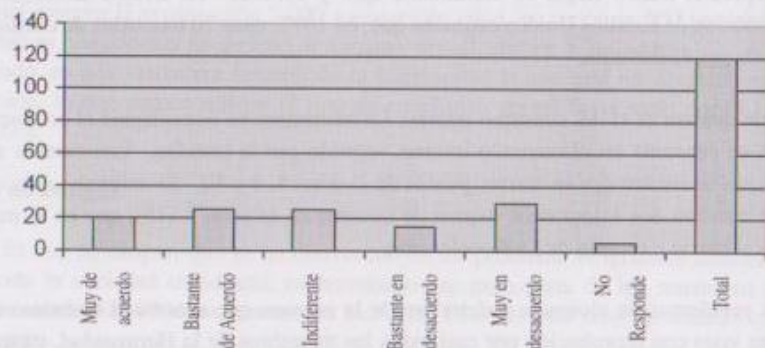

La Constitución Política de la República de Guatemala, en el Artículo 18, establece la pena de muerte como el máximo castigo aplicable en el país. Este artículo solamente puede ser modificado por una Asamblea Constituyente. Por otra parte, su aplicación fue uno de los pilares de la campaña política que tuvo éxito en 1999. En 2002 el Organismo Ejecutivo propuso su abolición pero fue rechazada por el Legislativo (16). Además, gran parte de la población está de acuerdo con la aplicación de la pena de muerte, que ha tenido una aceptación de hasta del 80% de la población. Todas estas circunstancias explican la dispersión que muestran las opiniones de los miembros de la Hermandad.

### Racismo

Otro tema de actualidad es el racismo, un fenómeno reprobado en los círculos humanistas. La mayoría de los miembros de la organización (77.5%) está en desacuerdo con el racismo y solamente una minoría lo acepta (5.83%).

CUADRO 63: RACISMO

Muy de acuerdo	5
Bastante de acuerdo	2
Indiferente	17
Bastante en desacuerdo	25
Muy en desacuerdo	68
No responde	3
Total	120

Gráfica 63: Racismo

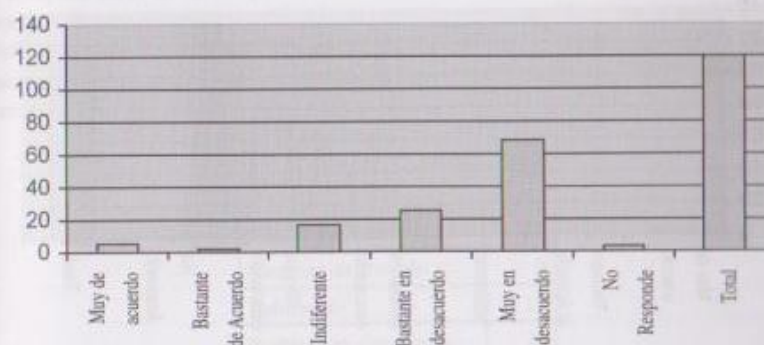

Por razones históricas, la Conquista del territorio y de la población indígena por parte de tropas españolas, en Guatemala el racismo se ha practicado a lo largo de cinco siglos, haciendo de mestizos, afrodescendientes y, especialmente, indígenas sus víctimas. Por ello se cuestionó sobre este tema a los miembros de la Hermandad. Esto explica la amplia reprobación que se siente por el racismo.

### Discriminación

Los miembros de la Hermandad de La Recolectión se oponen, en su mayoría (86.67%) a esta práctica y un grupo reducido (1.67%) está bastante de acuerdo con ella.

CUADRO 64: DISCRIMINACIÓN

Muy de acuerdo	2
Bastante de acuerdo	0
Indiferente	12
Bastante en desacuerdo	30
Muy en desacuerdo	74
No responde	2
Total	120



Gráfica 64: Discriminación

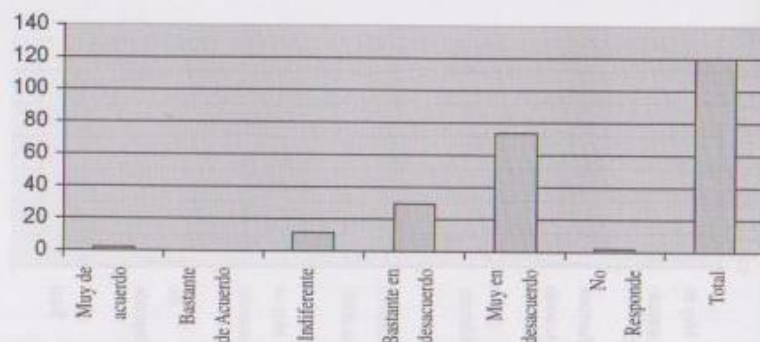

Aunque menos nociva que el racismo, la discriminación es uno de los comportamientos y actitudes que más daña a la sociedad, porque limita las posibilidades de desarrollo de las víctimas de la discriminación.

En general, la población guatemalteca expresa un repudio a la discriminación. Según una encuesta patrocinada por un rotativo capitalino, que circula en todo el país, el 55% de los ciudadanos considera que la discriminación debería considerarse un delito, mientras que el 33% no creía que eso fuera necesario.

Cualquier respuesta cobra otro matiz al observar otras que indicaron los encuestados: "el 51.9% dijo que los indígenas son mejores para la agricultura, y sólo el 15% respondió que [estuvieran capacitados] para trabajos profesionales. También respecto de los indígenas mencionaron habilidad para trabajos pesados (10.9%), para policías, soldados y guardaespaldas (5.5%), y sirvientes y peones (2.3%). Un 14.4 por ciento no quiso o no supo responder. Al preguntar a quién se le hace más fácil conseguir trabajo, un 65% dijo que a los ladinos, mientras sólo un 15% cree que a los indígenas. La preferencia laboral hacia los ladinos aumentó en el norte y el altiplano, donde los porcentajes fueron de 77.5 y 70%, respectivamente. En Zacapa, El Progreso, Santa Rosa, Izabal, Chiquimula, Jalapa y Jutiapa, el favoritismo hacia los ladinos fue del 58.1 por ciento" (debe considerarse que éstos son los departamentos de mayor concentración de población mestiza o ladina en el país) (17).

Este conjunto de consideraciones hace obvio que la discriminación es un hecho constante en la sociedad guatemalteca, específicamente en contra del indígena. En este sentido, los miembros de la Hermandad de La Recolección reflejan parte de la opinión de la mayoría de guatemaltecos.

## Terrorismo

Después de la difusión, por los medios de comunicación, de todas las actividades terroristas, éstas se han convertido en un tema de preocupación entre la población. Así lo refleja la opinión de los miembros de la Hermandad, cuya mayoría (85%) está en desacuerdo con el terrorismo. Sin embargo, un pequeño porcentaje (2.5%) está muy de acuerdo con él.

CUADRO 65: TERRORISMO

Muy de acuerdo	3
Bastante de acuerdo	0
Indiferente	13
Bastante en desacuerdo	24
Muy en desacuerdo	78
No responde	2
Total	120

Gráfica 65: Terrorismo

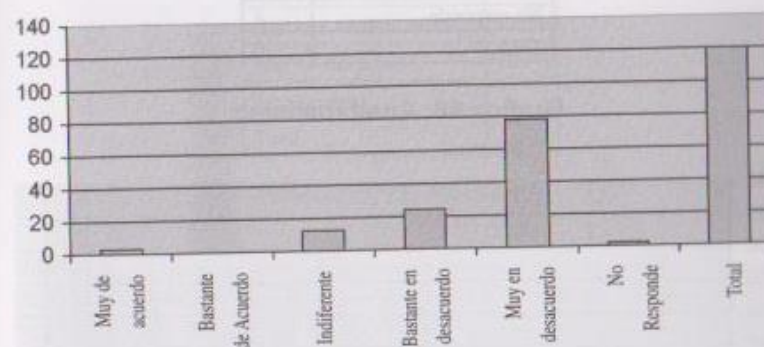

La permanencia del tema de terrorismo se impone por la constante cobertura noticiosa sobre la guerra que el gobierno de Estados Unidos sigue en contra del terrorismo organizado, en especial por las acciones bélicas en Medio Oriente.

Un ejemplo de ello fue el discurso que ofreció el embajador de ese país en Guatemala, John Hamilton, cuando se presentó a los medios de comunicación e hizo énfasis en la lucha en contra del terrorismo en manos de líderes "que no le rinden cuentas a su pueblo"



y "desprecian la opinión internacional" (18). Esas circunstancias explican la aversión manifestada por los miembros de la Hermandad ante el fenómeno del terrorismo.

Por otra parte, el terrorismo no ha sido una experiencia cotidiana para los guatemaltecos desde que se firmó la paz con la guerrilla, en 1996. En la capital no se ha sufrido un atentado que conmocione a la población desde hace más de 20 años. Además, algunas personas experimentan un sentimiento antiestadounidense. Esto ayuda a comprender las respuestas escritas a favor del terrorismo por una minoría de la Hermandad.

### Analfabetismo

El analfabetismo es uno de los principales problemas de la sociedad guatemalteca. Por eso se preguntó la opinión de los miembros de la Hermandad de La Recolectión. La mayoría (86.67%) está en desacuerdo con que aún se encuentre población analfabeta. Sin embargo, hubo expresiones de acuerdo con el analfabetismo (8.33%).

CUADRO 66: ANALFABETISMO

Muy de acuerdo	7
Bastante de acuerdo	3
Indiferente	5
Bastante en desacuerdo	26
Muy en desacuerdo	78
No responde	1
Total	120

Gráfica 66: Analfabetismo

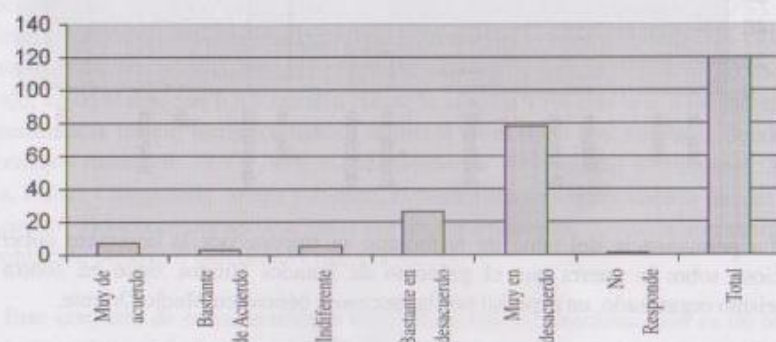

La situación del analfabetismo en el país es un tema polémico en el que ni las autoridades del Ministerio de Educación están de acuerdo. En 1999, los responsables

de ese ministerio reportaron un 27% de analfabetismo en el país, mientras que en 2002 la estimación más confiable indicaba un 40% (19).

Los programas de alfabetización no avanzan de acuerdo a las necesidades de la población y, mientras ésta siga desconociendo los beneficios de la comunicación escrita, sus posibilidades de desarrollo estarán limitadas.

La importancia que tiene dicho tema es lo que expresa la mayoría de los miembros de la Hermandad en sus respuestas.

### Desempleo

Un problema serio, en los países en vías de desarrollo, es el desempleo. Ante esta problemática, la mayoría de los miembros de la Hermandad (85.83%) expresaron su desacuerdo con que sea una realidad cotidiana, mientras que un pequeño porcentaje (1.67%) manifestó estar de acuerdo.

CUADRO 67: DESEMPLEO

Muy de acuerdo	2
Bastante de acuerdo	0
Indiferente	12
Bastante en desacuerdo	24
Muy en desacuerdo	79
No responde	3
Total	120

Gráfica 67: Desempleo

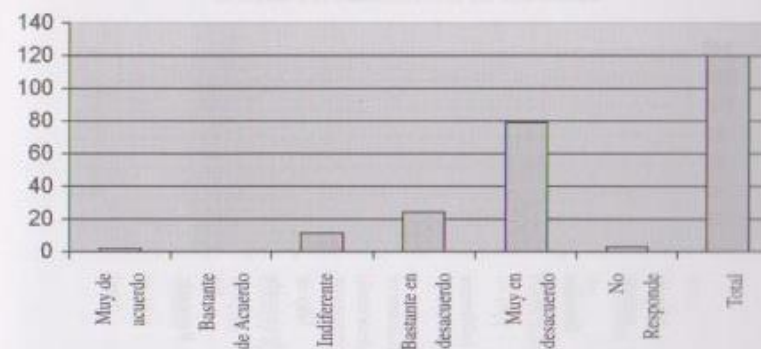



La situación económica de Guatemala no es halagadora. Los principales productos de exportación del país han sido agrícolas, café y azúcar, y cuando se hizo la investigación estaban en crisis. En la economía urbana, numerosas empresas han cerrado sus operaciones, lo que ha generado desempleo. A finales de 2002 e inicios de 2003, 36% de las empresas había recortado personal (20).

Por ello, gran parte de la población, un 75%, teme quedarse sin trabajo. Otra faceta del desempleo es la informalidad. Se estima que el 76% de los empleos en Guatemala se realizan en actividades informales, lo que representa una cifra superior a los dos millones de personas.

Ante semejante panorámica, es normal que la mayoría de miembros de la Hermandad esté en franco desacuerdo con el desempleo, sobre todo si se toma en cuenta que gran parte de los miembros se consideran de mediana posición económica.

### Trabajo infantil

La mayoría de los miembros de la Hermandad afirmaron estar en desacuerdo con el trabajo infantil (79.16%) y una minoría (10.84) expuso estar de acuerdo con este tipo de actividad.

CUADRO 68: TRABAJO INFANTIL

Muy de acuerdo	5
Bastante de acuerdo	8
Indiferente	8
Bastante en desacuerdo	16
Muy en desacuerdo	79
No responde	4
Total	120

Gráfica 68: Trabajo infantil

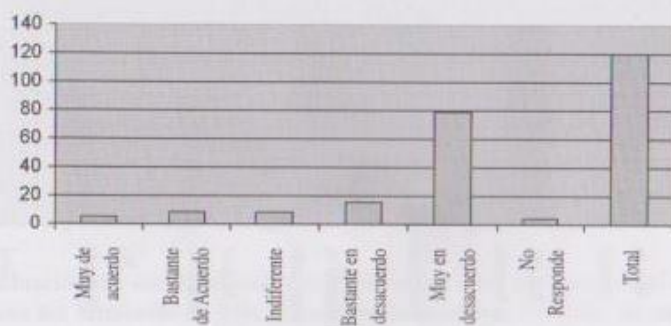

Guatemala es un país donde la mayoría de la población es joven. Por otra parte, las necesidades económicas son apremiantes para gran parte de los habitantes. Esto da origen a que numerosas personas se dediquen a labores productivas desde la niñez. El Fondo de las Naciones Unidas para la Infancia, UNICEF, estima que en el país el 37% de los niños entre 7 y 14 años deja de estudiar para trabajar (21). Pero, sin lugar a dudas, lo que más preocupa es la situación de desventaja y abuso de que son objeto los niños que trabajan.

Por esa razón, la mayoría de miembros de la Hermandad se opone al trabajo infantil, mientras que quienes están de acuerdo probablemente hayan sido niños que trabajaron y lograron superar con éxito esa etapa, por lo que no la ven como un obstáculo insuperable para su propio desarrollo.

### Matrimonio de los curas

El celibato sacerdotal es un tema de actualidad en Occidente, sobre todo después de que varios casos de abusos sexuales se han publicitado en los medios masivos de comunicación. En este sentido, se preguntó a los miembros de la Hermandad si estaban de acuerdo con el matrimonio de los curas (por cura de almas, un concepto tridentino que está vigente en Guatemala). La mayoría (74.17%) se oponen a ello, mientras un reducido grupo (5%) está de acuerdo.

CUADRO 69: MATRIMONIO DE LOS CURAS

Muy de acuerdo	4
Bastante de acuerdo	2
Indiferente	23
Bastante en desacuerdo	18
Muy en desacuerdo	71
No responde	2
Total	120

Gráfica 69: Matrimonio de los curas

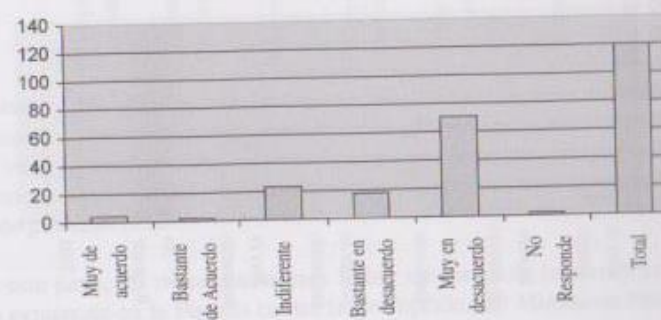



Se estima que en Guatemala vive un centenar de sacerdotes secularizados (22), quienes se han quejado del rechazo social por haber dejado su ministerio. Sin embargo, varias personas están de acuerdo con que se suprima el celibato sacerdotal, para evitar que cometan abusos sexuales en contra de feligreses o que lleven una vida sexual activa y oculta. De hecho, en la actualidad han disminuido los ingresos de aspirantes al sacerdocio a los seminarios y una de las principales causas es el celibato, como estiman los propios responsables de los seminarios religiosos y diocesanos.

Los miembros de la Hermandad muestran un sentido tradicionalista al respecto, ya que la mayoría se oponen al matrimonio de los sacerdotes, en una visión que corresponde al concepto tridentino que se les asigna, curas de almas.

Además, la oposición que expresa la jerarquía eclesiástica fortalece esa opinión. En este tema, la mayoría de miembros está de acuerdo con la jerarquía.

### Mujeres sacerdotes

La posibilidad del sacerdocio femenino ha tenido poca atención en Guatemala. Es probable que, por eso, la mayoría (61.67%) de los miembros de la Hermandad se opongan a ello y sólo una minoría (10.83%) esté de acuerdo.

CUADRO 70: MUJERES SACERDOTES

Muy de acuerdo	7
Bastante de acuerdo	6
Indiferente	29
Bastante en desacuerdo	18
Muy en desacuerdo	56
No responde	4
Total	120

Gráfica 70: Mujeres sacerdotes

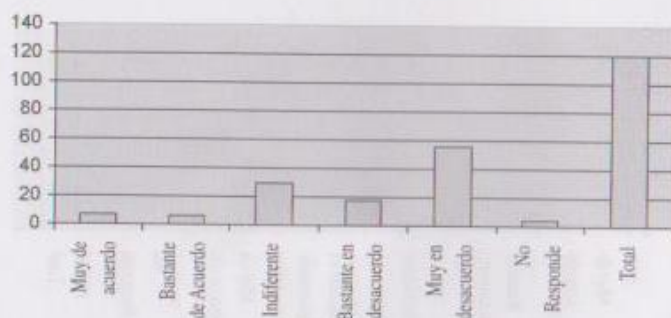

Este tipo de opiniones refleja el gran sentido tradicionalista de los miembros de la Hermandad y el concepto de predominio masculino en las actividades sociales y de responsabilidad. Este tipo de actitudes promueven las críticas de los grupos feministas.

### Corrupción

Uno de los principales puntos de crítica que reciben las autoridades en Guatemala es la corrupción. En este sentido, todos los miembros de la Hermandad respondieron el cuestionamiento sobre el tema. La mayoría (89.17%) no está de acuerdo, otros se muestran indiferentes (17.5%), mientras que una minoría sí está de acuerdo (2.5%).

CUADRO 71: CORRUPCIÓN

Muy de acuerdo	2
Bastante de acuerdo	1
Indiferente	10
Bastante en desacuerdo	21
Muy en desacuerdo	86
No responde	0
Total	120

Gráfica 71: Corrupción

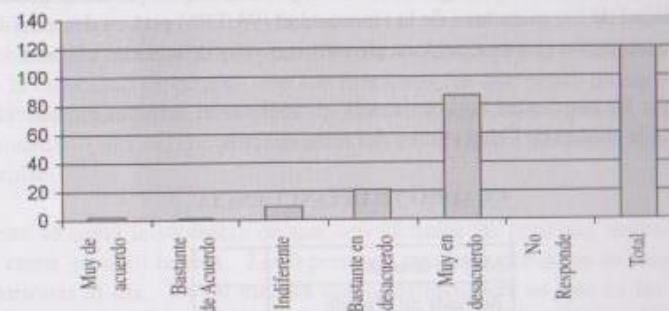

La corrupción en Guatemala es uno de los temas más difíciles de tratar públicamente. Por ejemplo, una red de narcotráfico, desmantelada en 1996, había iniciado sus operaciones como parte de la lucha contra la guerrilla hacia 1980, por lo que los integrantes de la red contaban con nexos con personajes importantes dentro del aparato de gobierno (23).

Por otra parte, los mecanismos para luchar en contra de la corrupción, tienen su máximo exponente en la Fiscalía contra la Corrupción, del Ministerio Público, creada



en 2000. En poco más de un año de funcionamiento se habían recibido 2,290 denuncias. Sin embargo, solamente 13 se habían llevado a los tribunales como acusaciones formales, se realizaron tres juicios y solamente dos fueron condenatorios. En la ya citada encuesta realizada por el rotativo capitalino, los encuestados manifestaron que sus principales preocupaciones eran: la economía, la delincuencia, el desempleo y la corrupción.

Según la encuesta, 90% de los encuestados percibió corrupción en el gobierno, mientras que el 29.6% consideró la corrupción como el tema más criticable del gobierno. "Según analistas, la desconfianza podría estar generada en los casos de corrupción que han salpicado al gobierno". Entre los ministros más criticados estuvieron el de Gobernación, por el desvío de más de diez millones de dólares, y el de Comunicaciones y Vivienda, por una estafa de casi 20 millones de dólares.

También se criticó la asistencia del gobierno a dos bancos que estaban a punto de quebrar, cuyo propietario financió la campaña electoral del gobierno, y que perjudicó a los ahorrantes en un valor estimado de 125 millones de dólares.

Por todo ello, es comprensible la actitud relacionada con la corrupción que manifestaron los miembros de la Hermandad, es el reflejo de la opinión de numerosos ciudadanos guatemaltecos.

### Delincuencia

Gran parte del temor de los guatemaltecos es sufrir un ataque de la delincuencia. Casi la totalidad de los miembros de la Hermandad (93.33%) está en desacuerdo con la delincuencia, mientras que una persona afirmó estar muy de acuerdo con ella.

Este tipo de respuestas se comprende al analizar el entorno en que viven los habitantes de la ciudad de Guatemala y del resto del país.

CUADRO 72: DELINCUENCIA

Muy de acuerdo	1
Bastante de acuerdo	0
Indiferente	5
Bastante en desacuerdo	21
Muy en desacuerdo	91
No responde	2
Total	120

Gráfica 72: Delincuencia

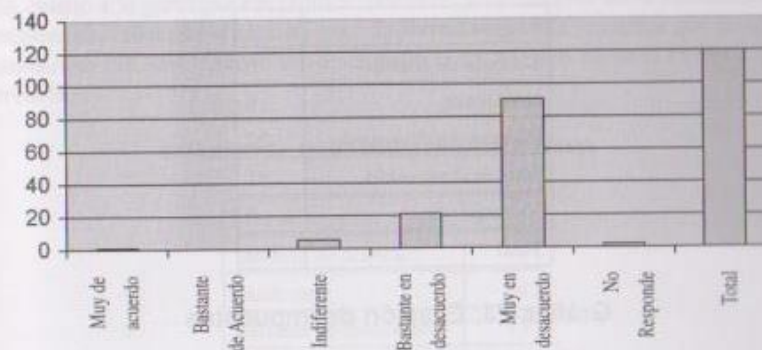

De acuerdo con el Banco Internacional de Desarrollo, BID, la ciudad de Guatemala es una de las más peligrosas de América Latina, después de Medellín y Cali, en Colombia, por la violencia a que están expuestos sus habitantes (24). "Muestra de ello son los 3,384 muertos que dejó la violencia de enero al 15 de diciembre del 2002, según estadísticas de la Policía Nacional Civil", en todo el país. En el mismo periodo de tiempo, se recibieron denuncias de 60 mil robos, sin tomar en cuenta aquellos hechos que no fueron denunciados. Según el Centro de Investigaciones Económicas Nacionales, las familias guatemaltecas perdieron Q3 mil 782 millones por robos en un solo año.

La institución encargada de la protección de los habitantes, la Policía Nacional Civil, no tiene la capacidad de cumplir con sus funciones, ya que existe un agente por cada 2,200 habitantes, las líneas telefónicas para comunicación con el público se mantienen congestionadas o bloqueadas y, en muchos casos, no se cuenta con combustible para auto patrullas.

A esto se suma la violencia de que son víctimas las personas atracadas que, en muchos casos, pierden la vida. 2,600 personas murieron por arma de fuego en 2002, casi 7 personas al día. De tal manera que la delincuencia es uno de las principales preocupaciones del guatemalteco, sin importar su estrato social. Esto ayuda a comprender la actitud demostrada en temas como la pena de muerte.

### Evasión de impuestos

Mientras se realizó la encuesta, uno de los temas de mayor interés era el aumento de los impuestos. A esta interrogante también respondieron todos los miembros de la Hermandad. Gran parte de ellos (94.17%) afirmó estar en desacuerdo con la evasión de impuestos, mientras que solamente una persona indicó estar muy de acuerdo.



CUADRO 73: EVASIÓN DE IMPUESTOS

Muy de acuerdo	1
Bastante de acuerdo	0
Indiferente	6
Bastante en desacuerdo	32
Muy en desacuerdo	81
No responde	0
Total	120

Gráfica 73: Evasión de impuestos

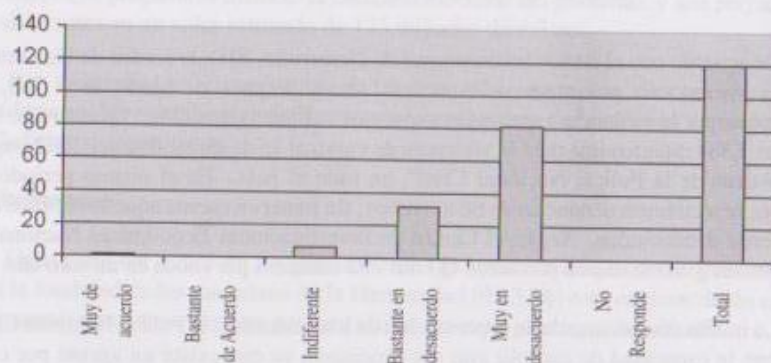

Según el Ministerio de Finanzas Públicas, existe una elevada cifra de evasores de impuestos. La institución afirma que la evasión al Impuesto del Valor Agregado alcanza el 40% (25). De cualquier manera, el aumento en la recaudación tributaria ha mejorado.

En 2002, la Superintendencia de Administración Tributaria informó que se recaudaron 19,281,800,000 quetzales, lo que superó en 3.2% la meta prevista por las autoridades financieras del país.

Sin embargo, cuando la población percibe que sus recursos están siendo utilizados en forma incorrecta, como afirman respecto a la corrupción, el tema de la recaudación es percibido de forma negativa, como lo demuestran los miembros de la Hermandad.

## Participación en política

En cuanto a la participación política, pocos de los miembros de la Hermandad de La Recolectión (10.83%) afirmaron estar de acuerdo con ella, mientras que un grupo más numeroso (48.33%) estuvo en desacuerdo y un número elevado (40%) mostró indiferencia.

CUADRO 74: PARTICIPACIÓN POLÍTICA

Muy de acuerdo	6
Bastante de acuerdo	7
Indiferente	48
Bastante en desacuerdo	13
Muy en desacuerdo	45
No responde	1
Total	120

Gráfica 74: Participación política

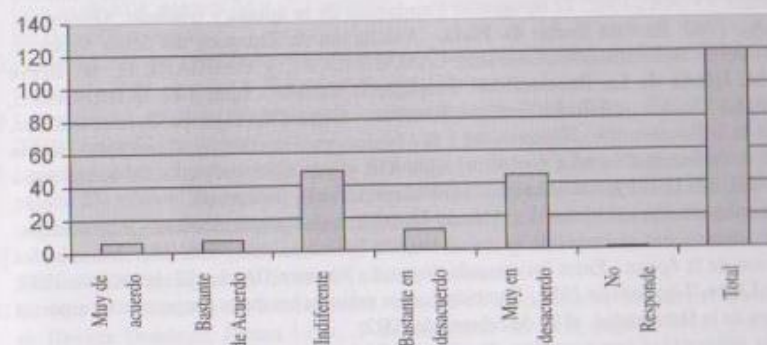

La falta de entusiasmo por la participación política no es nueva en Guatemala. Gran parte de la población ve con escepticismo el proceso electoral. Esto pudo verse en la participación en las elecciones realizadas en 1999. En la primera ronda, el 7 de noviembre, en la cual se eligieron autoridades para las alcaldías municipales, Congreso de la República, presidencia de la República y diputados al Parlamento Centroamericano, participó el 53.76% de los ciudadanos empadronados. En la segunda ronda, en la cual se determinó la presidencia de la República entre dos candidatos que obtuvieron mayor cantidad de votos el 7 de noviembre, que se efectuó el 26 de diciembre, participó el



41.07%. Esto evidenció menor participación ciudadana, aún cuando fue superior a las de elecciones realizadas en periodos anteriores (26).

Las razones para el escepticismo en la participación política son diversas, pero fundamentalmente se habla de desencanto. Esto se debe al peligro de que dinero proveniente del narcotráfico y el crimen organizado sea utilizado por algunos partidos políticos para financiar su campaña electoral, ya que no existen mecanismos para fiscalizar el dinero que los partidos políticos en la Ley Electoral y de Partidos Políticos. A esto se suma que los funcionarios, una vez electos, rara vez cumplen las promesas hechas al electorado. Por ello, los miembros de la Hermandad no hacen otra cosa que reflejar la opinión que prevalece en la mayoría de la población guatemalteca.

En resumen, los miembros de esta organización están inmersos en la realidad que impera en la ciudad de Guatemala, con todas las dificultades y oportunidades.

En este punto tenemos ya una panorámica de la realidad que se vive en la Hermandad de la Recolectión, desde una perspectiva sociorreligiosa, en el siguiente capítulo se realiza un análisis para identificar los tipos de religiosidad existentes en la Hermandad.

#### NOTAS BIBLIOGRÁFICAS

- (1) La historia de la iglesia y la Hermandad se ha documentado en algunos boletines y folletos. Entre ellos VV. AA., 1992: *El tipógrafo: Fundación de la iglesia y traslado*. Guatemala. VV. AA., 1980: *Revista Bodas de Plata*. Asociación de Cruzados del Santo Sepulcro, Templo de la Recolectión, Guatemala; LAMADRID, L., y CARBAJO, D., sf: *Breve Historia, Iglesia de La Recolectión*. Propaganda Religiosa Iglesia de la Recolectión, Guatemala; VV. AA., 1959: *El Heraldo Recolecto*. Órgano divulgativo de la fe católica, Templo de la Recolectión. Números del 1 al 4 (únicas publicaciones). Guatemala. Para la historia de la Semana Santa, a finales del siglo XIX y principios del siglo XX consúltese a FERNÁNDEZ, J., 1899: *La Semana Católica*. (periódico), Guatemala.
- (2) Valiosa colaboración del historiador Manuel Morales, quien proporcionó esta información.
- (3) Mayores datos sobre la evolución sociohistórica de la Hermandad puede encontrarse en los periódicos de la época. Entre los consultados están *Nuestro Diario*, 22 de abril de 1957; *Prensa Libre*, 7 de abril de 1958. También fueron valiosos los datos proporcionados por un miembro de la Hermandad, el 22 de febrero de 2002.
- (4) Sobre la religiosidad maya existen abundante información. Una de las más reconocidas autoras es DE LA GARZA, M., 1998: *Rostros de lo sagrado en el mundo maya*. Biblioteca Iberoamericana de Ensayo. Facultad de Filosofía y Letras, Universidad Nacional Autónoma de México, Editorial Paidós, México.
- (5) Este testimonio fue obtenido en una entrevista con la Presidenta de la Hermandad de la Virgen de Dolores y Virgen de la Soledad, del templo de La Recolectión, el 25 de febrero de 2002. Esta y otras entrevistas están transcritas en los correspondientes Anexos.
- (6) Testimonio recibido de un Ex Directivo de la Hermandad de Santo Domingo, el 20 de febrero de 2002.
- (7) Apreciaciones vertidas por un miembro de la Hermandad de Jesús Nazareno de La Merced, La Antigua Guatemala, el 23 de febrero de 2002.

- (8) Observación indirecta del proceso.
- (9) La información para las comparaciones entre las respuestas de los miembros de la Hermandad de La Recolectión ha sido tomada de medios masivos de comunicación, preferentemente del rotativo Prensa Libre, Guatemala. La información sobre el uso de anticonceptivos fue tomada de la edición del 1 de septiembre de 2002, páginas 2 y 3; y del 21 de enero de 2001, páginas 4 y 5.
- (10) Sobre las uniones de hecho puede consultarse la edición de Prensa Libre, 6 de noviembre de 2001, Editorial, página 16, Guatemala.
- (11) Existen numerosas notas sobre la infidelidad matrimonial, entre ellas Prensa Libre, 22 de abril de 2001, páginas 45 y 46, Guatemala.
- (12) Esta información apareció en entrevista con Monseñor Gustavo Mendoza, el 11 de abril de 2002. En cuanto a las separaciones civiles, puede verse la edición de Prensa Libre, 4 de noviembre de 2001, página 8, Guatemala.
- (13) En referencia al aborto, aparece en Prensa Libre, el 22 de septiembre de 2001, página 1, Guatemala.
- (14) El tema de la prostitución fue analizado en Revista Domingo, Prensa Libre, 21 de julio de 2002, páginas 8-11, Guatemala.
- (15) Estos datos sobre el tráfico de drogas aparecen en la página de Internet, <http://www.arias.or.cr/documentos/cpr/dialogo41-4.htm> y, también puede verse: <http://www.nasgt.com.gt/incsrgetsp.htm>
- (16) La disputa sobre estas leyes puede verse en Prensa Libre, 23 de agosto de 2002, página 6; y sobre la pena de muerte en Prensa Libre, 5 de agosto de 2002, página 14, Guatemala.
- (17) Esta encuesta fue patrocinada por Prensa Libre, y la información fue publicada el 23 de febrero de 2003, páginas 14 y 15, Guatemala. La muestra seleccionada para la investigación fue de 1,200 personas.
- (18) Las opiniones del embajador estadounidense fueron comentadas en Prensa Libre, 21 de febrero de 2003, página 14. Sección Editorial, Guatemala.
- (19) Las versiones sobre la alfabetización se encuentran en Prensa Libre, 8 de noviembre de 2002, página 10, Guatemala.
- (20) La crisis económica guatemalteca fue abordada en Prensa Libre, 12 de marzo de 2003, página 23; sobre el desempleo y la informalidad véase Prensa Libre, 13 de enero de 2003, páginas 4 y 5; y también Prensa Libre, 27 de diciembre de 2002, página 19, Guatemala.
- (21) Los datos de UNICEF sobre el trabajo infantil fueron publicados en Prensa Libre, 21 de febrero de 2001, página 15. Sección Opinión, Guatemala.
- (22) La vida de los sacerdotes secularizados, después de abandonar su ministerio, fue tratado en Revista Domingo, Prensa Libre, 3 de diciembre de 2000, páginas 8-11; y sobre la disminución de ingreso en los seminarios en Revista Domingo, 30 de julio de 2000, páginas 12-13, Guatemala.
- (23) Los casos sobre la Fiscalía en contra de la Corrupción aparecieron en Prensa Libre, 27 de julio de 2001, página 12; sobre las estafas, Prensa Libre, 14 de enero de 2003, páginas 2-3; también ver Prensa Libre, 13 de enero de 2003, página 4-5, Guatemala.
- (24) Información sobre la Comisión de Derechos Humanos de Guatemala/USA. Actualización de Derechos Humanos. #14/99 Julio 31, 1999, sobre la peligrosidad en Guatemala. El informe de CIEN sobre gastos que realizan los guatemaltecos por la delincuencia e incapacidad de la Policía Nacional Civil aparecen en Prensa Libre, 12 de febrero de 2003, página 1; y los informes sobre muertes violentas en Prensa Libre, 23 de febrero de 2003, páginas 14 y 15, Guatemala.



- (25) El Ministerio de Finanzas publicó cifras sobre evasores de impuestos en Prensa Libre, 1 de mayo de 2001, página 3; y sobre el aumento de recaudación en Prensa Libre, 17 de enero de 2003, página 20, Guatemala.
- (26) Los datos sobre las elecciones fueron tomados de Prensa Libre, 27 de diciembre de 1999, página 2; y sobre el desencanto entre los electores de Prensa Libre, 3 de marzo de 2003, páginas 4-5, Guatemala.



## **T**IPOS DE RELIGIOSIDAD EXISTENTES EN LA HERMANDAD Y SU VALORACIÓN SOCIOLOGICA EN EL “MARCO GLOBAL DE DESARROLLO HUMANO INTEGRAL” DE KEN WILBER

Después de haber expuesto sociográficamente las características de los encuestados, en el capítulo anterior, en este capítulo se elabora una tipología sociorreligiosa que, como ha quedado descrito en la primera parte, se realizará desde el marco global de desarrollo humano integral de Ken Wilber.

En este punto conviene recordar algunas características de la religiosidad de cada una de las estructuras ya que son parte del marco de referencia en el que se analizó.

Además es necesario recordar que el tipo de religiosidad analizada es la religión popular, que se vio liberada de la tutela eclesial durante varias etapas del siglo XIX y principios del XX, por lo que gran parte de la conservación del catolicismo recayó en las agrupaciones laicas. Por esta razón, es popular y no popularizada, ya que no es producto de la mera imposición, sino de un proceso en el cual el pueblo la hizo suya.

Por último, cabe señalar que la Hermandad, como toda la religiosidad en Guatemala, se encuentra en un medio social que aún no abandona la sociedad tradicional ni pasa de lleno a la modernidad, en el sentido de las sociedades desarrolladas de Europa Occidental, Estados Unidos o Canadá, por lo que varios aspectos analizados en este capítulo parecieran estar en un proceso de avance, de desarrollo como corresponde a las variables sociales, que son interdependientes y están interrelacionadas sin que exista mayor o menor importancia entre ellas.

### **TRADICIONALIDAD, PREDOMINIO DE LA RELIGIOSIDAD POPULAR: PRIMERA ESTRUCTURA**

La primera estructura del modelo de Wilber corresponde al hombre mundo (entendiéndose hombre por ser humano), ontogenéticamente considerado, y a las sociedades tradicionales, filogenéticamente considerados. Por otra parte, el tipo de religiosidad que corresponde a esta estructura del desarrollo es la religiosidad popular o tradicional. Específicamente, la religiosidad tradicional en el que se ha **sacralizado** lo divino. Esta religiosidad se basa en las tradiciones recibidas de los antepasados, transmitidas por narraciones. En este nivel del desarrollo, el individuo necesita el



**apoyo colectivo:** la familia y, principalmente, la iglesia, es decir que continúa vigente la necesidad de pertenecer al grupo.

La naturaleza propia de esta religiosidad es eminentemente simbólica y su sujeto es colectivo. Como toda religiosidad, se caracteriza por cuatro elementos constitutivos básicos: su sistema de **creencias**, recibida de los mayores y aceptada sin discusión. El segundo elemento básico es el **ethos religioso**, que en el caso de la religiosidad popular es dependiente de lo divino, que busca seguridad. En tercer lugar la constituye un **culto** colectivo, solidario, emotivo y que expresa los sentimientos colectivos, que evidencia el sentimiento de dependencia frente a lo divino. Por último, la **dimensión organizativa** que, por ser una religión histórica, es muy fuerte. Como se ha explicado anteriormente, en este apartado se aborda la evidencia recopilada en la Hermandad de La Recolectión que manifiesta la pertenencia a la primera estructura del desarrollo, de acuerdo al modelo ya descrito.

**Sistema de creencias**

El sistema de creencias evidenciado por los miembros de la Hermandad pudo determinarse por la consulta hecha a los encuestados, lo que demuestra la adhesión a la primera estructura del desarrollo, de acuerdo al modelo de Wilber que ha servido como marco teórico de referencia, ya que la mayoría respondió conservar las creencias de la niñez y una verdadera minoría ha desarrollado su religiosidad a partir de la etapa de la adolescencia y edad adulta, como puede verse en el cuadro y gráfica a continuación, que, como todas las de este capítulo, están cifradas en porcentajes.

**CUADRO 75: CREENCIA EN DIOS DESDE**

Niñez	93.6
Adolescencia	4.7
Edad adulta	1.7
No responde	0
Total	100

**Gráfica 75: Creencia en Dios desde**

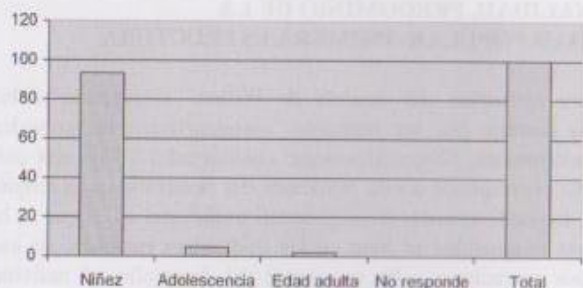

Por otra parte, el entorno familiar de los miembros de la Hermandad consolidó las creencias de los miembros, ya que la mayoría recibió sus creencias en forma tradicional, como corresponde a la primera estructura del desarrollo, como puede verse a continuación.

**CUADRO 76: CREENCIA EN DIOS, ENTORNO FAMILIAR**

Sujeto	Sí	No	NR	Total
Madre	97.7	1.8	0.5	100
Padre	96	1.8	2.2	100
Pareja	80.3	2.9	16.8	100

**Gráfica 76: Creencia en Dios, entorno familiar**

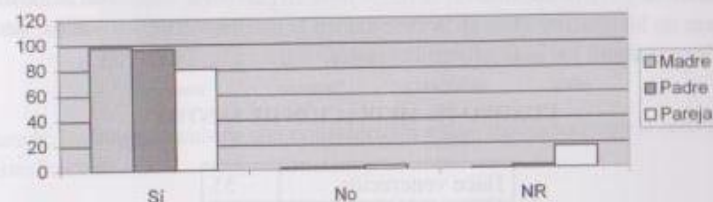

Además, la figura de Dios es percibida por la mayoría como el Ser que influye directamente en sus vidas, propio de la primera estructura. Así lo demuestran sus respuestas:

**CUADRO 77: CREENCIA EN LA AYUDA DE DIOS**

Cantidad	Porcentaje	Frecuencia	Porcentaje	Peticiones	Porcentaje
Mucho	95.3	Siempre	93	Siempre	93
Poco	1.1	A veces	2.3	A veces	2.3
Nada	3	Nunca	3.5	Nunca	3.5
No responde	0.6	No responde	1.2	No responde	1.2
Total	100		100		100

El fenómeno puede verse más claramente gracias a la Gráfica 77, que se visualiza en la página siguiente.



Gráfica 77: Creencia en la ayuda de Dios

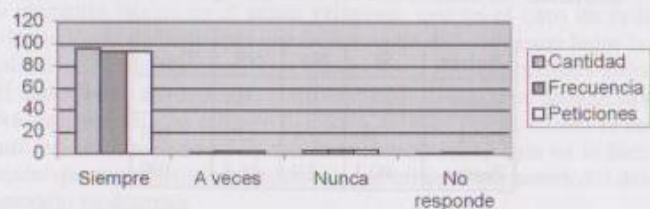

Otra de las manifestaciones de la religiosidad tradicional, como han demostrado las respuestas de los encuestados, es la creencia en la mediación de los santos, aunque no es tan elevada como los indicadores anteriores.

CUADRO 78: MEDIACIÓN DE SANTOS

Hace veneración	55
No hace veneración	36,4
No responde	8,6
Total	100

Gráfica 78: Mediación de santos

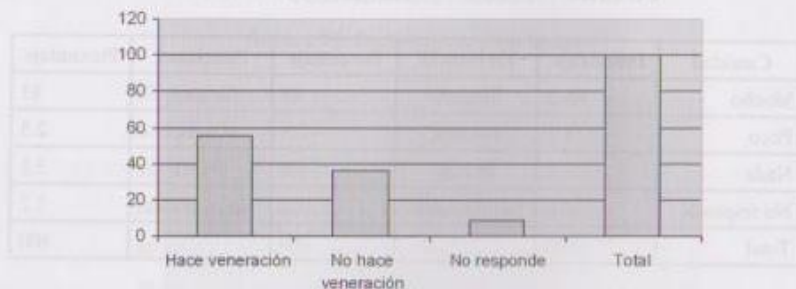

CUADRO 79: FRECUENCIA DE VENERACIÓN A LOS SANTOS

Frecuente	61
Ocasional	33,7
No responde	5,3
Total	100

Gráfica 79: Frecuencia de veneración

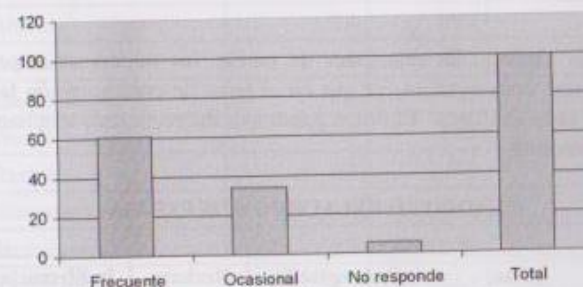

Además, los santos también son considerados como mediadores en la provisión de beneficios directos:

CUADRO 80: SANTOS COMO MEDIADORES

Hace peticiones	75
No hace peticiones	18
No responde	7
Total	100

Gráfica 80: Santos como mediadores

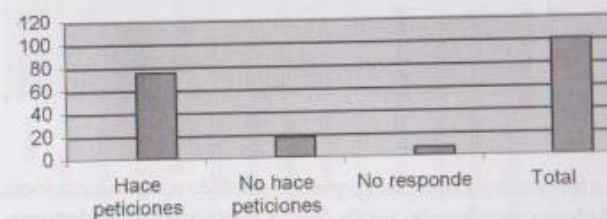



**Ethos religioso**

Para poder determinar la posición de los miembros de la Hermandad en relación al ethos religioso, se consultó su opinión sobre diversos temas de actualidad.

Los temas considerados aparecen en el capítulo anterior descritos con detalle, así que aquí se hace una integración que permita considerar el nivel de desarrollo estructural de los miembros. Las interrogantes consultadas a los miembros se han agrupado en tres bloques: las relaciones de pareja, los temas sociales y las propuestas de modernidad religiosa.

En el primer aspecto, las relaciones de pareja, los miembros respondieron en forma relativamente conservadora, ya que en el tema de contracepción la aceptación y el rechazo son muy similares. El único punto que fue rechazado ampliamente fue la infidelidad matrimonial.

**CUADRO 81: RELACIONES DE PAREJA**

Tema	Aceptación	Rechazo	Indiferencia
Uso de anticonceptivos	36.7	40	19.1
Unión de hecho	11.7	44.2	41.7
Infidelidad matrimonial	4.2	79.2	15.8
Divorcio	8.3	70.9	18.4

**Gráfica 81: Relaciones de pareja**

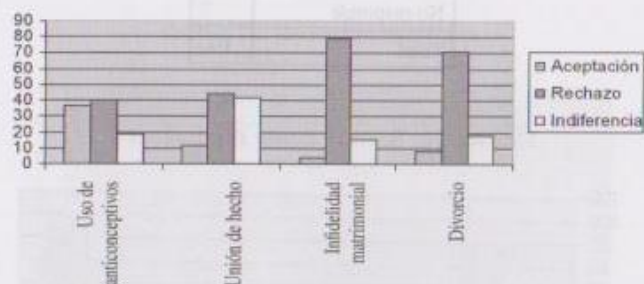

En cuanto a los temas sociales, las respuestas también son conservadoras, en especial en los temas del aborto, prostitución, uso de drogas, terrorismo, analfabetismo, desempleo, corrupción, delincuencia y evasión de impuestos. En cuanto a la aplicación de la pena de

muerte, existe un balance entre la aceptación y el rechazo, mientras que la participación en política el equilibrio está entre el rechazo y la indiferencia, probablemente por las razones apuntadas en el capítulo anterior. A causa del tradicionalismo manifestado en estos temas, se confirma la pertenencia de la mayoría de los miembros a la primera estructura.

**CUADRO 82: TEMAS SOCIALES**

Tema	Aceptación	Rechazo	Indiferencia
Aborto	2.4	89.2	7.6
Prostitución	2.4	78.4	16.8
Uso de drogas	0.8	91	5
Pena de muerte	37.5	37.5	20.8
Racismo	5.8	77.5	14.2
Discriminación	1.6	86.8	10
Terrorismo	2.5	85	10.8
Analfabetismo	8.3	86.7	4.2
Desempleo	1.7	85.8	10
Trabajo infantil	108	79.2	6.7
Corrupción	2.5	89.2	8.3
Delincuencia	0.8	93.3	4.2
Evasión de impuestos	0.8	94.2	5
Participación en política	10.9	48.3	40

**Gráfica 82: Temas sociales**

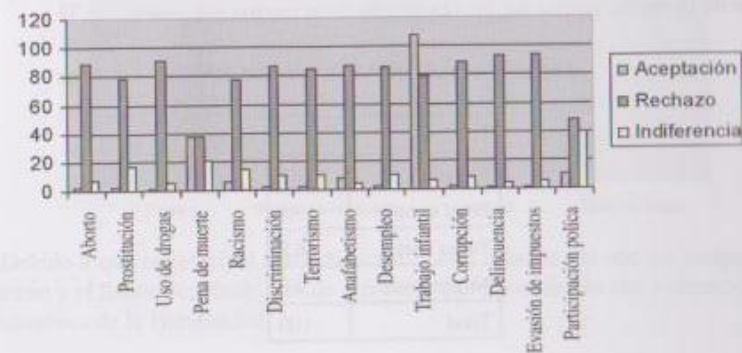



Por último, dos aspectos consultados sobre la modernidad religiosa, el matrimonio de los sacerdotes y el sacerdocio femenino, fueron tratados convencionalmente por los miembros de la Hermandad, aunque el sacerdocio femenino motivó más indiferencia.

CUADRO 83: MODERNIDAD RELIGIOSA

Tema	Aceptación	Rechazo	Indiferencia
Matrimonio de los curas	5	74.2	19.2
Sacerdocio femenino	10.8	61.7	24.2

Gráfica 83: Modernidad religiosa



**Culto**

En lo que se refiere a las actividades propias del culto, que constituye la principal motivación de la Hermandad, como lo estipulan los Estatutos, la mayoría de miembros manifiesta una clara pertenencia a la primera estructura.

La forma más apreciada de expresión cultural por los miembros, la devoción, es preferentemente manifestada en forma pública y en todas partes, lo que constituye una variante de la misma respuesta, esto es propio de la misma estructura.

CUADRO 84: FORMA DE DEVOCIÓN

Pública	35.8
Privada	4.6
En el templo	3.5
Todas partes	46.8
No responde	9.3
Total	100

Gráfica 84: Forma de devoción



La utilización de ciertos objetos tradicionales, como las flores, velas, veladoras e incienso y la realización de altares domésticos son otras manifestaciones de la filiación a la primera estructura, como puede verse en este cuadro y gráfica.

CUADRO 85: OBJETOS EN LA DEVOCIÓN

Flores	38.1
Velas o veladoras	41.6
Incienso	62.4
Altar en casa	65.3

Gráfica 85: Objetos en la devoción



Debido a que la principal actividad cultural está relacionada con las imágenes del Nazareno y el Señor Sepultado, era de esperarse que tuvieran una alta estimación entre los miembros de la Hermandad.



CUADRO 86: VENERACIÓN AL NAZARENO

Frecuente	85
Ocasional	10.4
No responde	4.6
Total	100

Gráfica 86: Veneración al Nazareno

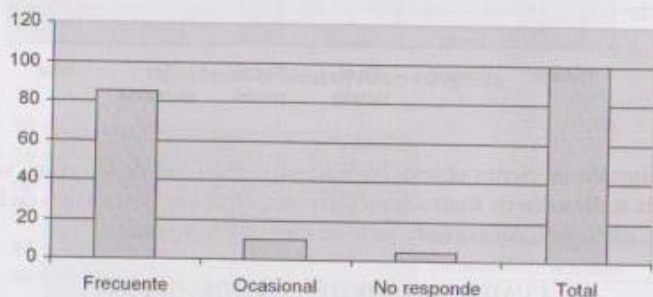

CUADRO 87: VENERACIÓN AL SEÑOR SEPULTADO

Frecuente	85
Ocasional	9.8
No responde	5.2
Total	100

Gráfica 87: Veneración al Señor Sepultado

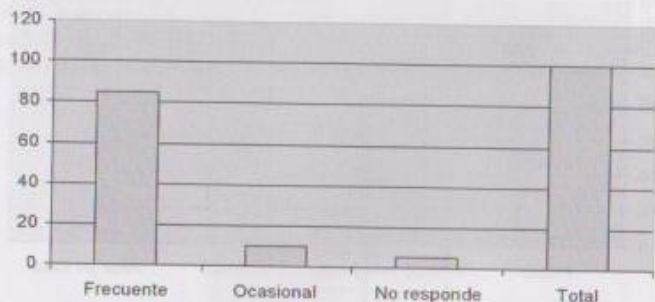

Otra manifestación cultural, relacionada con la devoción por el Nazareno y el Señor Sepultado es el de las estampas o fotografías de las efigies, para uso doméstico y personal. Esto también evidencia que la mayoría de los miembros asigna gran importancia a esta expresión cultural.

CUADRO 88: CULTO CON ESTAMPAS

Imagen	Sí	No
Nazareno	90.2	2.9
Señor Sepultado	85.5	7

Gráfica 88: Culto con estampas

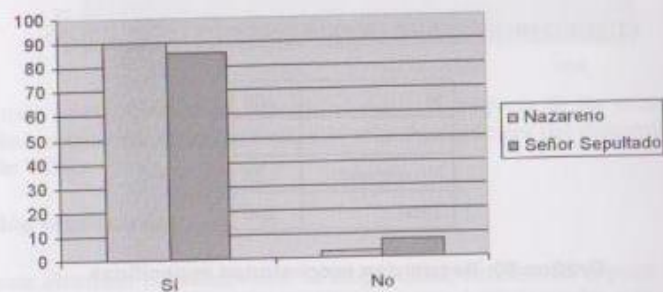

Derivado del culto a las imágenes, aunque históricamente fueron anteriores, están las procesiones, principal manifestación cultural de la Hermandad.

CUADRO 89: APRECIACIÓN DE LAS PROCESIONES

Mejor antes	19
Mejor ahora	29
Son iguales	30
No responde	22
Total	100

Gráfica 89: Apreciación de las procesiones

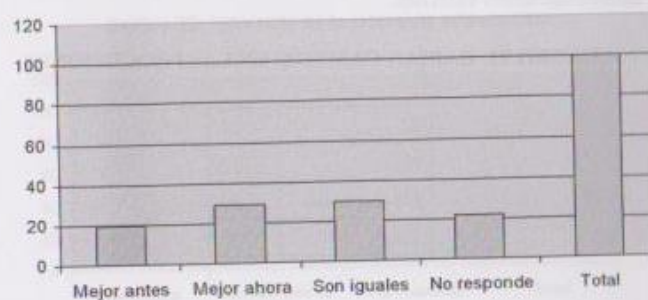



Estas respuestas, bastante proporcionadas, indican varias cosas: que las nuevas generaciones esperan continuar con la tradición y por lo tanto consideran que sus propuestas en lo que se refiere a la organización de procesiones es tan eficiente como antes. Por otra parte, las personas de mayor edad sienten nostalgia por las expresiones procesionales del pasado y, otro grupo, considera que todo continúa igual. Todas parecen indicar la permanencia de la primera estructura, ya que le asignan gran importancia al culto. Lo mismo confirman las siguientes respuestas, expresadas en este cuadro y gráfica.

**CUADRO 90: RECUERDAN PROCESIONES ESPECÍFICAS**

Sí	68
No	7
No responde	25
Total	100

**Gráfica 90: Recuerdan procesiones específicas**

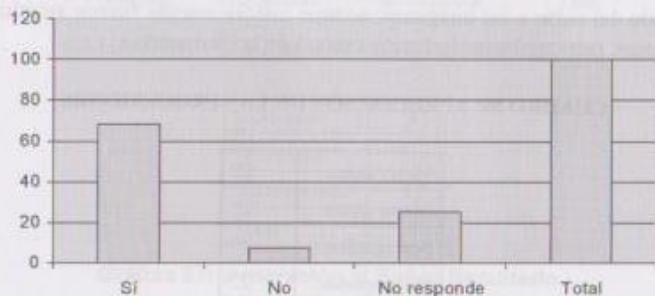

Directamente relacionada con las opiniones anteriores se encuentra la propuesta de cambios en las procesiones. Pocos son los que desean realizar cambios y, en todo caso, se trata de manifestaciones externas.

**CUADRO 91: HARÍAN CAMBIOS EN LAS PROCESIONES**

Sí	25
No	52
No responde	23
Total	100

**Gráfica 91: Harían cambios en las procesiones**

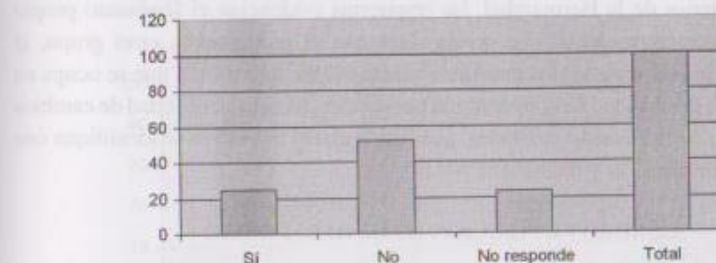

Por todo lo manifestado en relación al culto, la mayoría de los miembros de la Hermandad pertenecen, efectivamente, a la primera estructura del desarrollo, según el modelo de Wilber.

**Dimensión organizativa**

En este elemento constitutivo de la religiosidad, también se expresa la filiación a determinado nivel de la estructura del desarrollo. De acuerdo a las respuestas proporcionadas por los miembros de la Hermandad la dimensión organizativa refleja la pertenencia a la primera estructura.

La mayoría de los miembros demostraron una filiación a la primera estructura por el acatamiento a las disposiciones de la jerarquía eclesiástica.

**CUADRO 92: INFLUENCIA DE LA JERARQUÍA ECLESIASTICA**

Se acepta	77
No siempre se acepta	8.6
No responde	14.4
Total	100

**Gráfica 92: Influencia de la jerarquía eclesiástica**

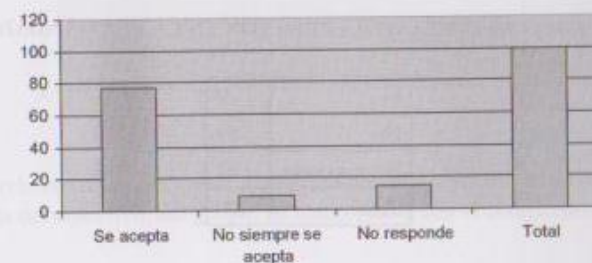



Ya en el interior de la Hermandad, las respuestas evidencian el fenómeno propio de la primera estructura, por el que queda claro que el protagonista es el grupo, el colectivo. Esto puede verse en los cuestionamientos sobre la posición que se ocupa en la Hermandad, la posibilidad de ocupar algún puesto directivo, la posibilidad de cambios y la importancia de numerosas amistades, que hacen que el individuo se identifique con el grupo, se sienta cómodo y reafirmado por él.

**CUADRO 93: POSICIÓN EN LA HERMANDAD**

Miembro activo	47
Novicio	14
Responsable medio	3
No responde	36
Total	100

**Gráfica 93: Posición en la Hermandad**

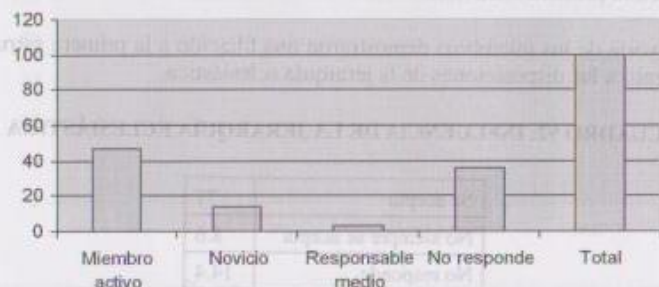

En comparación con una posición que ocupa la mayoría de los encuestados, las intenciones de cambiar de posición son relativas, como lo demuestran sus respuestas.

**CUADRO 94: DESEA OTRA POSICIÓN EN LA HERMANDAD**

Sí	9
No	59
No responde	32
Total	100

**Gráfica 94: Desea otra posición en la Hermandad**

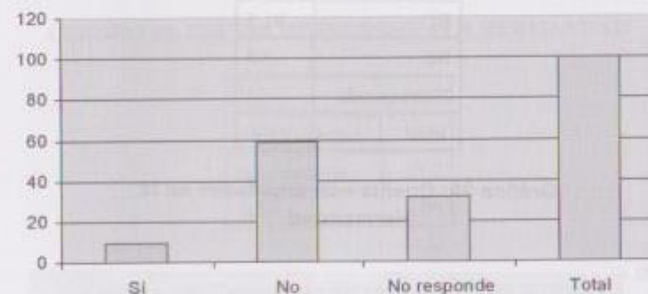

Por otra parte, pocas personas desean hacer cambios y, quienes desean hacerlos proponen cambios de tipo cultural, lo que refuerza su participación en la primera estructura del desarrollo.

**CUADRO 95: DESEA CAMBIOS EN LA HERMANDAD**

Sí	30
No	44.5
No responde	25.5
Total	100

**Gráfica 95: Desea cambios en la Hermandad**

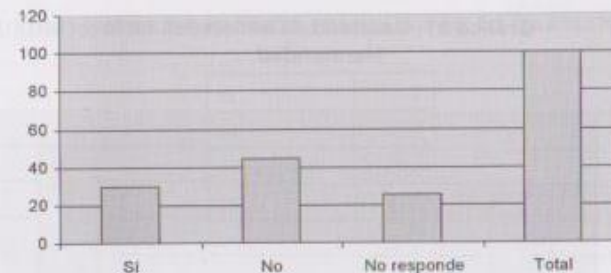

En lo relativo a las amistades, como se apuntaba unas líneas arriba, evidencian la importancia del colectivo, del grupo, de identificarse con el conglomerado.



**CUADRO 96: CUENTA CON AMISTADES EN LA HERMANDAD**

Sí	81.5
No	3.5
No responde	15
Total	100

**Gráfica 96: Cuenta con amistades en la Hermandad**

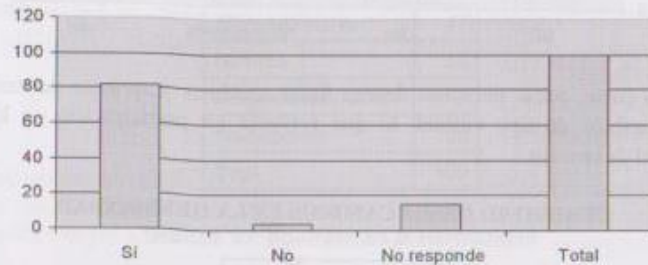

**CUADRO 97: CANTIDAD DE AMISTADES EN LA HERMANDAD**

10 o más	74.5
Menos de 10	19.1
No responde	6.4
Total	100

**Gráfica 97: Cantidad de amistades en la Hermandad**



Otro de los aspectos investigados, las motivaciones para ingresar a la Hermandad, demuestra que la mayoría de los miembros permanecen en la primera estructura.

**CUADRO 98: CAUSAS DE INGRESO A LA HERMANDAD**

Culto	71.7
Espiritualidad	4.6
No responde	23.7
Total	100

**Gráfica 98: Causas de ingreso a la Hermandad**



Comparando la causa de ingreso, con la posibilidad de abandonar la organización, se comprueba la importancia que tiene para los miembros, ya que una minoría estaría dispuesta a dejarla.

**CUADRO 99: POSIBILIDAD DE ABANDONO DE LA HERMANDAD**

Sí	7
No	72.5
No responde	20.5
Total	100

Gráfica 99: Posibilidad de abandono de la Hermandad

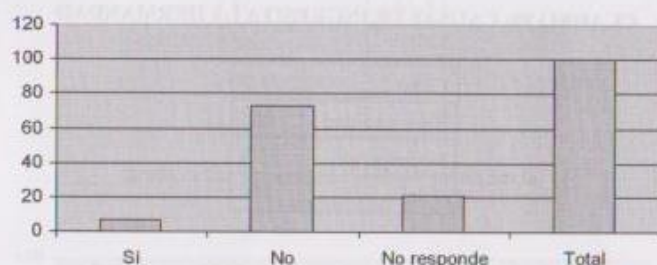

En resumen, en el aspecto de la dimensión organizativa, la mayoría demuestra pertenecer plenamente a la primera estructura del desarrollo.

Hasta aquí, la evidencia que corresponde a la primera estructura del desarrollo, de acuerdo al modelo de Wilber.

#### MODERNIDAD: SEGUNDA ESTRUCTURA

En la segunda estructura la principal característica es el pensamiento reflexivo, que exige explicaciones racionales, lo que da paso al **pensamiento científico**. Además, surge una necesidad de autoidentificación sin dependencia del grupo. Estas dos condiciones, el pensamiento científico y la autoidentificación dan origen a una **desmitificación** y **desacralización** de la religiosidad, con lo que el ethos religioso pasa a ser **autónomo**, crítico e independiente del grupo, lo que transforma las relaciones de las prácticas institucionalizadas. Filogenéticamente, este nivel corresponde a la modernidad de la sociedad industrializada.

Es conveniente reconsiderar que la sociedad guatemalteca aún no se encuentra en la modernidad, a pesar de lo cual existen evidencias de modernidad en la Hermandad de La Recolectión.

#### Sistema de creencias

En el aspecto del sistema de creencias, los miembros de la Hermandad son tradicionales, como lo demuestran sus respuestas en el apartado anterior. Sin embargo, por lo menos el 3.5% considera al ser divino más como un amigo. Por otra parte, el 36.4% no considera necesario pedir ayuda de los santos en su religiosidad. Estas respuestas evidencian que estos individuos de la Hermandad se encuentra en la segunda estructura.

Esta transformación en las creencias puede estar relacionada con el acceso a información que tienen los miembros. Las cifras arrojadas por ellos mismos: el 50.3% de los encuestados ha recibido educación de nivel medio y 35.8% educación superior (lo que supera en mucho al promedio nacional, que son el 2.9 y 2.2% respectivamente), aunado a la situación económica que reportan los encuestados, según la cual el 2% se considera de posición económica excelente, mientras que el 77% opina que su posición económica es buena, indican la posibilidad de desarrollo, por lo menos informativo. Lo que los hace personas relacionadas directamente con la modernidad.

Prueba de esta segunda estructura se encuentra en algunas respuestas proporcionadas por los encuestados al definir al figura divina como "un amigo", "dándome amor para dar a los demás" y para "conocer mejor a nuestros hermanos y servir al prójimo".

#### Ethos religioso

Una de las mejores muestras de avance en el desarrollo estructural es la atención que brindan los miembros a sus colegas. Es expresiva la opinión del Director Espiritual: "Una de las cosas que más impresionan de la Hermandad es cuando hay un necesitado, un herido, y todos los hermanos, como hermanos de verdad, se ayudan, se protegen, se defienden y consiguen muchas veces lo que no puede conseguir, la ayuda necesaria para lo que hace falta".

Por otra parte, la modernidad en el ethos religioso, detectado en algunas respuestas de la encuesta, son: el 37.5% reprueba la pena de muerte, el 77.5 reprueba el racismo, el 86.8% reprueba la discriminación, el 86.7% reprueba el analfabetismo y el 10.9% aprueba la participación en política. En cuanto a la modernidad religiosa, la encuesta arroja estas cifras: 5% está de acuerdo con el matrimonio de los curas y el 10.8% con el sacerdocio femenino.

#### Culto

Pocos casos evidencian la pertenencia a la segunda estructura en este sentido. Uno lo proporcionó un informante entrevistado. Este miembro de la organización narró que "Nosotros hemos renovado la Hermandad... era una Hermandad procesional, es decir solamente [era necesario] participar en los rezos del día viernes y luego participar en las procesiones. Pero hoy tenemos ya alrededor de 15 años de estar con retiros espirituales, temas de evangelización, cursos de introducción a la Biblia, cómo tener un conocimiento más y no como lo teníamos antes que únicamente veníamos a cargar las imágenes". Por aparte, cuando se inquirió sobre la forma de devoción, 4.6% de los encuestados opinó que debería ser privada, lo que se acerca a la segunda estructura.



### Dimensión organizativa

Las relaciones de algunos de los miembros de la Hermandad que indican la segunda estructura en el aspecto de la dimensión organizativa son pocos. El 8.6% cuestiona con argumentos las disposiciones de la jerarquía, y el 4.6% ingresó a la Hermandad por motivaciones espirituales. Por otra parte, las personas que sugieren cambios en la Hermandad que propicien la segunda estructura llegan al 1%.

Confirmando estas cifras, uno de los miembros, de 52 años, con 29 de estar en la Hermandad afirmó: "en ese entonces estaba uno con el entusiasmo, como los jóvenes, de conocer más a Dios, de estar más cerca de Dios, pero sobre todo conocer algo sobre la vida, muerte y resurrección de Jesús". En este comentario se vislumbra un proceso de búsqueda de la segunda estructura. El informante continuó: "El encuentro con Dios debe ser totalmente personal". Con lo que evidencia un proceso de personalización. Por último, añadió: "Lo mejor que uno puede hacer en esta vida es hacer obras, porque el que siembra amor va a cosechar amor... Aparte de tener un encuentro con Dios hemos tenido la participación de las obras sociales", que es muestra de un ethos religioso autónomo y consecuente con la comunidad, como la única forma de expresión válida.

En resumen, por el desarrollo de creencias, el servicio a la comunidad y el ethos religioso personalizado se manifiestan avances dentro de los miembros de la Hermandad hacia la segunda estructura según el modelo de Wilber.

### RELIGIOSIDAD MÍSTICA: TERCERA ESTRUCTURA

Esta estructura corresponde al hombre espíritu (considerando al hombre como ser humano). En esta estructura se desarrolla el conocimiento intuitivo, se trascienden las barreras del espacio y del tiempo y se sacraliza al hombre total. Filogenéticamente, aún no existe una sociedad que corresponda a esta estructura y niveles, por lo que la sociología solamente puede hacer una proyección prospectiva y esperar que esta sociedad permita el desarrollo pleno de todos y cada uno de sus miembros, y la religiosidad favorezca ese desarrollo, al ser humanista y humanizadora.

Según pudo observarse por las entrevistas existen personas que se encuentran en la tercera estructura en el interior de la Hermandad.

### LEGITIMIDAD Y AUTENTICIDAD EN LOS DISTINTOS TIPOS DE RELIGIOSIDAD EXISTENTES EN LA HERMANDAD

Por religiosidad **legítima** se entiende la que corresponde y es propia de cada una de las estructuras y niveles. Es la que permite que, en determinado nivel, la persona, ontológicamente considerada, y el grupo, filogenéticamente considerado, alcance el grado de integración, equilibrio, facilidad de funcionamiento y de bienestar en el nivel correspondiente. Así que la legitimidad es aquella característica que permite el desarrollo pleno en el nivel en que se encuentra el individuo y la sociedad.

Por un proceso propio del ser humano y, consecuentemente, de la sociedad, cuando la persona, y la sociedad, ha completado todas sus posibilidades en un nivel o estructura pasa al siguiente, a esto se le conoce como **autenticidad**. La autenticidad es la capacidad de pasar de un nivel a otro.

Aplicando estos conceptos al estudio en la Hermandad de La Recolectión y, con toda la información recopilada y mostrada en el capítulo anterior y el presente, se puede afirmar que en la Hermandad se desarrolla la religiosidad legítima. Esto puede comprobarse con la escasa perspectiva de abandono que muestran sus integrantes y cumple plenamente su cometido. Como lo ejemplifica este testimonio: "En el momento que cargo se llena el cúmulo de mis expectativas", lo que significa que alcanza todas las posibilidades que espera.

Por otra parte, aunque la institucionalización de la dimensión organizativa suele entorpecer el paso de la primera a la segunda estructura, esto no corresponde a la Hermandad de La Recolectión y ya los directivos de hace algunos años lo percibieron y lograron modificar el molde establecido casi desde su fundación, hasta permitir el crecimiento individual de sus miembros y lograr la religiosidad **auténtica**.

En palabras de un miembro entrevistado: "Yo lo describiría [a Dios] como alguien muy especial, como alguien que no lo conocemos, pero creemos en Él... En cuántas cosas podemos tener un encuentro con Él y platicar con Él... Esta visión no fue rápida, fue el tiempo o tal vez los años, lo va haciendo a uno tener una certeza de lo que es realmente Dios, de lo que realmente uno puede hacer a través de la fe y la esperanza. Es el tiempo. Yo pienso que a una persona joven le va a costar, pero teniendo uno las herramientas, los mecanismos y el sistema, yo creo que depende de cómo se encuentre el estado de ánimo de la persona y la fe que tenga. En la Hermandad tratamos la manera de dar los instrumentos para que la gente se acople al sistema", es decir que logre lo que el informante ha logrado: pasar de la primera a la segunda estructura.

En este punto, se ha llegado a una síntesis: la definición de las tendencias religiosas presentes en la Hermandad de La Recolectión, que se puede ver en esta tabla.

CUADRO 100: TENDENCIAS SOCIORRELIGIOSAS

Tendencias sociorreligiosas	Porcentaje
A. Religiosidad tradicional.	95.3
B. Religiosidad moderna.	3.5
C. No clasificables	1.2
Total	100

La información presentada y resumida en este capítulo refuerza el criterio que muestra que la mayoría de los miembros de la Hermandad pertenecen a la primera estructura, mientras que los no clasificables son aquellos que no respondieron la encuesta.

De cualquier manera, estos resultados deben ser leídos e interpretados en y desde la perspectiva del marco teórico de referencia y, sin olvidar que la identificación y expresión de lo sagrado es sumamente cambiante, relacionada directamente con los niveles de desarrollo de los individuos, por lo que dependen en gran medida de su propia dinámica personal y del entorno en el que nace, vive y se desarrolla. Por ello, aunque los individuos coincidan en la identificación y percepción de lo sagrado, existen diferentes formas de expresión sociorreligiosa. En esto consiste la pluriformidad que se encuentran en todas las organizaciones. Por otra parte, la persistencia de la religiosidad se encuentra en todas las estructuras y niveles de desarrollo integral del homo religiosus, pero sus formas de percepción y expresión de lo sagrado vivido son diversas y cambiantes.



## **P**ROSPECTIVA SOCIORRELIGIOSA

Una prospectiva sociológica se establece con base en la información recopilada y procesada gracias al método de la disciplina sociológica. Así pues, concluida la investigación sobre la percepción y expresión de lo sagrado en la Hermandad de Jesús Nazareno de La Recolectión, prospectivamente, aparecen las siguientes tendencias:

- 1) De continuar la Hermandad en la forma organizativa en que ha venido trabajando los últimos diez años, continuará promoviendo el desarrollo de los miembros hacia la estructura superior en el modelo de desarrollo de Ken Wilber. De esto se desprende que habrá un cambio constante y permanente entre los integrantes de la Hermandad por sus deseos de alcanzar un desarrollo sociorreligioso.
- 2) De continuar la Hermandad propiciando el interés espiritual de los miembros, se avanzará en la evolución estructural de dichos individuos. Un avance de esta prospección es la ya citada victoria de la planilla que ganó las elecciones de Junta Directiva en 2002, que fue la que ofreció mayor atención en asuntos espirituales.
- 3) De continuar la Hermandad promoviendo el desarrollo de sus miembros hacia una estructura superior, de acuerdo al modelo de Wilber, aquellos que alcancen ese avance estructural estarán en capacidad de favorecer el desarrollo en sus esferas de acción humana, como puede verse en el servicio social que se fomenta entre la institución.
- 4) De continuar la Hermandad incentivando la participación infantil en las actividades culturales se garantizará la pervivencia de la organización, pues se están preparando los futuros integrantes, quienes, a su vez, exigirán el paso a las estructuras superiores cuando lleguen a ser mayores.
- 5) De continuar la Hermandad propiciando el desarrollo de sus miembros, es probable que el avance en el paso a un nivel superior en la estructura sociorreligiosa se produzca con menos dificultades de las que se presentaron en el pasado, especialmente a las nuevas generaciones, las que actualmente se encuentran en la etapa infantil.

Así que, con base en la información recopilada y analizada, la Hermandad de La Recolectión tiene un largo y prometedor futuro, especialmente porque ofrece a las personas que participan en la religiosidad popular, que desean un avance en el desarrollo estructural, la posibilidad de ese desarrollo sin importar el grupo étnico, académico, cultural (dentro del ámbito guatemalteco) ni económico.



## **B**IBLIOGRAFÍA

- BARRIOS, M., 2000: "Semana Santa en los barrios, colonias y aldeas de la ciudad de Guatemala". En *Tradiciones de Guatemala* 53 (2000).
- BELL, D., 1994: *El advenimiento de la sociedad postindustrial*. Alianza Universidad, Madrid.
- BOROBIO, D., 1978: *Los cuatro sacramentos de la religiosidad popular: una crítica*. En: *Concilium*. No. 132.
- CALVO, T., 1981: *Los más pobres en el país más rico*. Editorial Encuentro, Madrid.
- CALVO, T., 1989: *Los racistas son los otros*. Ed. Popular, Madrid, 1989.
- CALVO, T., 1990: *Los indios cunas*. Ed. Libertarias y Prodhufi, Madrid, 1990.
- CASTIÑEIRA, Á., 1992: *La experiencia de Dios en la postmodernidad*. PPC Editorial y Distribuidor, S. A. Madrid, 1992.
- CAXAJ, M., 2001: *Migraciones en Guatemala*. Fascículo de la colección Guatemala Multicultural, Prensa Libre.
- DARY, C., 1986: *Estudio antropológico de la literatura oral en prosa del oriente de Guatemala*. Centro de Estudios Folclóricos de la Universidad de San Carlos de Guatemala.
- DAVIDOFF, L., 1998: *Introducción a la Psicología*. McGraw-Hill, México.
- DE LA GARZA, M., 1998: *Rostros de lo sagrado en el mundo maya*. Biblioteca Iberoamericana de Ensayo. Facultad de Filosofía y Letras, Universidad Nacional Autónoma de México, Editorial Paidós, México.
- DEL PINO ARTACHO, J. y BERICAT E., 1998: *Valores sociales en la cultura andaluza. Encuesta Mundial de Valores, Andalucía, 1996*. Centro de Investigaciones Sociológicas. Monografías Núm. 156. Siglo Veintiuno de España Editores S. A.
- DIEZ DE ARRIBA, L., 1989: *Historia de la Iglesia católica en Guatemala*. Tomo II, S.E., Guatemala.
- DOMÍNGUEZ MORANO, C., 1991: *El psicoanálisis freudiano de la religión*. Ediciones Paulinas, Madrid.
- DRUCKER, P., 1993: *La sociedad postcapitalista*. Apóstrofe, Barcelona.



- DURKHEIM, E., 1993: *Las formas elementales de la vida religiosa*. Alianza Editorial, Madrid.
- ELIADE, M., 1978: *Historia de las creencias y de las ideas religiosas*. Ediciones Cristiandad, Madrid.
- ELIADE, M., 1992: *Lo sagrado y lo profano*. Editorial Labor, S. A. Barcelona.
- ESTRADA, A., 1972: *Datos para la historia de la Iglesia en Guatemala*. Biblioteca Goathemala, Volúmenes XXVI, XXVII y XXX, Sociedad de Geografía e Historia de Guatemala.
- FERNÁNDEZ, F., 1990: *La religión juvenil en la España transicional a la democracia: décadas 50-80*. Editorial de la Universidad Complutense de Madrid, (fotocopia).
- FERNÁNDEZ, F.: "Naturaleza y elementos constitutivos básicos de la religiosidad popular". Congreso de Sociología, Santiago de Compostela (fotocopia) (1993).
- FERNÁNDEZ, F., 1996: "El hecho religioso: necesidad de un "marco antropológico global" como referencia de un diagnóstico sociológico integral e integrado". En: *Sociedad y Utopía* 8 (1996).
- FERNÁNDEZ, F., 1997: "Sociedad informatizada y nuevo despertar de la conciencia". En: *Sociedad y Utopía* 9 (1997).
- FERNÁNDEZ, F.: "La persistencia y metamorfosis del "homo-religiosus", en y desde el modelo antropológico global de Ken Wilber: mito, logos y espíritu en la percepción y expresión de lo sagrado". Ponencia sobre el apartado "Religión y globalización", en el *Tercer Encuentro Internacional de Estudios Sociorreligiosos y Sociales, en las condiciones del nuevo milenio*. La Habana, Cuba (2001a).
- FERNÁNDEZ, F.: "Mito, logos y espíritu de la persistencia metamorfosis del "homo religiosus"". En: *Revista Semestral Cuadernos UPSA-Guate*, No. 1 (2001b).
- FERNÁNDEZ, J., 1899: *La Semana Católica* (periódico).
- FERRAROTTI, F., 1994: El destino de la razón y las paradojas de lo sagrado. En: *Formas modernas de religión*. Alianza Editorial, Madrid.
- FREUD, S., 1970: *Moisés y la religión monteísta y otros escritos sobre Judaísmo y antisemitismo*. Alianza Editorial, Madrid.
- JOYANES, L., 1997: *Cibersociedad*. McGraw-Hill, Madrid.
- KÜNG, H., 1986: Debate sobre el término "religión". En: *Revista Concilium*, No. 203.
- LAMADRID, L. y CARBAJO D., s.f.: *Breve Historia, Iglesia de La Recolección*. Propaganda Religiosa Iglesia de La Recolección.
- LINARES, M., GARCÉS, C. Y LÓPEZ, L.: "Las manifestaciones religiosas de Semana Santa en Guatemala: La procesión de Jesús de la Caída, de la aldea de San Bartolomé Becerra, de la Antigua Guatemala". En *Tradiciones de Guatemala*, No. 56 (2001).
- LUJÁN, L., 1982: *Semana Santa tradicional en Guatemala*. Serviprensa Centroamericana y Esso, Guatemala.

- LUTZ, C., 1984: *Historia sociodemográfica de Santiago de Guatemala, 1541-1773*. Centro de Investigaciones Regionales de Mesoamérica, Guatemala.
- MALDONADO, L., 1990: *Para comprender el catolicismo popular*. Editorial Verbo Divino, Navarra.
- MALDONADO, L., 1996: "La religiosidad popular en la actualidad y en el futuro próximo de la vida española". En: *Sociedad y Utopía*. Revista de Ciencias Sociales, No. 8. Madrid.
- MARTÍN VELASCO, 1994: La religión de la humanidad. En: *Formas modernas de religión*. Alianza Editorial, Madrid.
- MARTÍNEZ, A., y SAMANDÚ L., 1990: *Acerca del desafío pentecostal en Centroamérica*. En: *Protestantismo y procesos sociales en Centroamérica*. Programa Centroamericano de Investigaciones, Secretaría General del CSUCA, Editorial Universitaria Centroamericana, Costa Rica.
- MÖRNER, M.: "Estratificación social hispanoamericana durante el período colonial". Research Paper Series 28 (1980).
- OPAZO A., 1990: El movimiento protestante en Centro América. Una aproximación cuantitativa. En: *Protestantismo y procesos sociales en Centroamérica*. Programa Centroamericano de Investigaciones, Secretaría General del CSUCA, Editorial Universitaria Centroamericana, Costa Rica.
- OTTO, R., 1965: *Lo santo, lo racional y lo irracional en la idea de Dios*. Madrid.
- PIKAZA, X., 1996: *Para comprender hombre y mujer en las religiones*. Editorial Verbo Divino, Navarra.
- PRADES, J., 1994: La religión y el centro sagrado de la sociedad. En: *Formas modernas de religión*. Alianza Editorial, Madrid.
- RAMÍREZ, G., 2000: *Consagrada imagen de Jesús Nazareno de los Milagros*. Rey del Universo. Pfizer Corporation Sucursal, Guatemala.
- RIES, J., 1989: *Lo sagrado en la historia de la humanidad*. Encuentro Ediciones, Madrid.
- SMELSER, N., 1989: *Teoría del comportamiento colectivo*. Traducción de Eduardo Suárez (original de 1963). Fondo de Cultura Económica, México.
- UBICO, A.: "Procesiones de Cuaresma Semana Santa en pueblos del antiguo reino de Guatemala". En: *Tradiciones de Guatemala* 55 (2001).
- US, P., 2001: *Religiosidad en Guatemala*. Fascículo de la colección Guatemala Multicultural, Prensa Libre, Guatemala.
- WEBER, M., 1997: *Sociología de la religión*. Edición de Enrique Gavilán, Ediciones Istmo S.A., Madrid.
- WILBER, K., 1987: *Un Dios Sociable*. Editorial Kairós, Barcelona.
- WILBER, K., 1991: *Los tres ojos del conocimiento*. Editorial Kairós, Barcelona.
- VV.AA., 1992: *El Tipógrafo: Fundación de la iglesia y traslado*. Guatemala.



VV.AA., 1994: **Historia General de Guatemala.** Asociación de Amigos del País y Fundación para la Cultura y el Desarrollo, Guatemala.

VV.AA., 1980: **Revista Bodas de Plata.** Asociación de Cruzados del Santo Sepulcro, Templo de La Recolectión, Guatemala.

# ANEXO 1

## CUESTIONARIOS PARA LA ENCUESTA

### Cuestionario A

Universidad Pontificia de Salamanca  
Programa de Globalización, Desarrollo y Bienestar Social  
Religiosidad popular en Guatemala, año 2000

### Encuesta

La presente encuesta es una herramienta que servirá a los fines del investigador para establecer algunos datos sobre la religiosidad popular en Guatemala. Le agradecemos su valiosa colaboración y le suplicamos que conteste, brevemente las preguntas que se le formulan. Esta encuesta es ANÓNIMA y las respuestas quedan al criterio de usted. Gracias por su atención.

1. Lugar de nacimiento \_\_\_\_\_
2. Ciudad donde vive \_\_\_\_\_
3. Edad \_\_\_\_\_ años
4. Profesión \_\_\_\_\_
5. Estado civil \_\_\_\_\_
6. Tiene hijos: Sí \_\_\_\_\_ No \_\_\_\_\_
7. Cuántos \_\_\_\_\_
8. Último grado académico cursado \_\_\_\_\_
9. Practica o ha practicado algún deporte \_\_\_\_\_
10. Se considera (marque una X):
  - maya \_\_\_\_\_
  - mestizo \_\_\_\_\_
  - blanco \_\_\_\_\_
  - afrodescendiente \_\_\_\_\_
  - mulato \_\_\_\_\_
  - otro \_\_\_\_\_
11. Cree usted que su posición económica es:
  - excelente \_\_\_\_\_
  - buena \_\_\_\_\_
  - pobre \_\_\_\_\_
12. Usted cree en Dios desde (marque una X):
  - niño \_\_\_\_\_
  - adolescente \_\_\_\_\_
  - adulto \_\_\_\_\_
13. Su padre cree en Dios (marque una X):



14. Su madre cree en Dios (marque una X): Sí  No
15. Su pareja cree en Dios (marque una X): Sí  No
16. Sus hijos, si tiene, creen en Dios (marque una X): Sí  No
17. ¿Qué cosas son sagradas para usted?
18. ¿Cómo cree que influye Dios en su vida?
19. ¿Qué papel cree que tiene la Virgen María en su vida?
20. Cree que Dios le ayuda (marque una X): mucho  poco  nada
21. Cree que Dios le ayuda (marque una X): siempre  a veces  nunca
22. Ora o reza usted (marque una X): a diario  frecuentemente  a veces  nunca
23. Pide usted cosas a Dios: siempre  a veces  nunca
24. Asiste al templo a venera a Jesús Nazareno: frecuentemente  a veces  sólo en Semana Santa
25. Asiste al templo a venerar al Señor Sepultado: (marque una X) frecuentemente  a veces  sólo en Semana Santa
26. Asiste al templo a venerar a la Dolorosa: (marque una X) frecuentemente  a veces  sólo en Semana Santa
27. Asiste a venerar a la Virgen de Soledad: (marque una X) frecuentemente  a veces  sólo en Semana Santa
28. Venera usted a algún Santo: Sí  No
29. ¿Cuál?
30. Lo venera (marque una X): frecuentemente  a veces
31. Ha recibido alguna gracia o favor por la intercesión de ese santo o santa (marque una X): Sí  No
32. ¿Cuál?
33. Usa usted flores en su veneración (marque una X): Sí  No
34. ¿Por qué?
35. Usa usted candelas o veladoras en su veneración (marque una X): Sí  No
36. ¿Por qué?
37. Usa usted incienso en su veneración (marque una X): Sí  No

38. ¿Por qué?
39. Pone usted altar en su casa durante la Semana Santa (marque una X): Sí  No
40. Tiene una fotografía o estampa de Jesús Nazareno (marque una X): Sí  No
41. Tiene una fotografía o estampa del Señor Sepultado (marque una X): Sí  No
42. Si tiene alguna fotografía o estampa, están benditas (marque una X): Sí  No
43. Usted cree que la devoción debe ser (marque una X): pública  privada  sólo en el templo  en todas partes
44. Está usted de acuerdo con las velaciones (marque una X) mucho  poco  nada
45. Está usted de acuerdo con los conciertos mucho  poco  nada
46. Acepta usted todas las disposiciones de la alta jerarquía eclesiástica, como el Papa u obispo (marque una X): Sí  No
47. ¿Por qué?
48. Ha oído las críticas de los protestantes sobre las imágenes (marque una X): Sí  No
49. ¿Qué les respondería?
50. ¿Por qué razón escogió ser devoto de Jesús Nazareno de La Recolectión?
51. ¿Por qué razón escogió ser devoto del Señor Sepultado de La Recolectión?
52. ¿Cómo cree que sería su vida si no venerase a Jesús Nazareno de La Recolectión?
53. Asistiría usted a La Recolectión si no estuvieran allí Jesús Nazareno y el Señor Sepultado (marque una X): Sí  No
54. ¿En qué año entró a la Hermandad?
55. ¿Por qué razón entró a la Hermandad?
56. Tiene familiares en la Hermandad (marque una X): Sí  No
57. ¿Cuántos?
58. Tiene amigos en la Hermandad (marque una X): Sí  No
59. ¿Cuántos?
60. ¿Qué puesto ocupa usted?
61. Cree que debería ocupar otro cargo (marque una X): Sí  No
62. ¿Cuál?
63. ¿Por qué?
64. ¿Ha tenido obstáculos para llegar al cargo que desea? (marque una X): Sí  No
65. ¿Cuáles?
66. Dejaría la Hermandad (marque una X): Sí  No
67. ¿Por qué razón dejaría la Hermandad?
68. Cree que se reúnen suficientes fondos para que funcione la Hermandad (marque una X): Sí  No
69. Le parece conveniente el uso de esos fondos (marque una X): Sí  No
70. Conoce miembros de la Hermandad que la hayan abandonado (marque una X): Sí  No

71. ¿Cuántos? \_\_\_\_\_
72. ¿Por qué razón cree que se salieron? \_\_\_\_\_
73. Las procesiones (marque una X): eran mejor antes \_\_\_\_\_  
son mejores ahora \_\_\_\_\_  
son iguales que antes \_\_\_\_\_
74. ¿Por qué? \_\_\_\_\_
75. Recuerda algunas procesiones de La Recolectión que le hayan gustado mucho  
Sí \_\_\_\_\_ No \_\_\_\_\_
76. ¿Podría mencionar algunas y las razones por las cuáles le parecen dignas de recordarse?  
a. \_\_\_\_\_ b. \_\_\_\_\_  
c. \_\_\_\_\_ d. \_\_\_\_\_
77. Cambiaría usted algo en las procesiones (marque una X): Sí \_\_\_\_\_ No \_\_\_\_\_
78. ¿Qué? \_\_\_\_\_
79. Cambiaría usted algunas actividades de la Hermandad: (marque una X): Sí \_\_\_\_\_ No \_\_\_\_\_
80. ¿Cuáles? \_\_\_\_\_
81. ¿Qué siente cuando ve a Jesús Nazareno en el templo? \_\_\_\_\_
82. ¿Qué siente cuando ve a Jesús Nazareno en las calles? \_\_\_\_\_
83. ¿Qué siente cuando ve al Señor Sepultado en el templo? \_\_\_\_\_
84. ¿Qué siente cuando ve al Señor Sepultado en las calles? \_\_\_\_\_

**Cuestionario B**

Universidad Pontificia de Salamanca  
Programa de Globalización, Desarrollo y Bienestar Social  
Religiosidad popular en Guatemala, año 2000

Encuesta

La presente encuesta es una herramienta que servirá para establecer algunos datos sobre la religiosidad popular en Guatemala. Esta encuesta es ANÓNIMA y las respuestas quedan a criterio de usted. Gracias.

Zona donde vive \_\_\_\_\_ Años de cargar \_\_\_\_\_

¿Qué opina de estos temas? (Marque una X sobre la respuesta que prefiera)

TEMA	MUY DE ACUERDO	BASTANTE DE ACUERDO	INDIFERENTE	BASTANTE DESACUERDO	MUY EN DESACUERDO
Aborto					
Divorcio					
Droga					
Pena de Muerte					
Racismo					
Terrorismo					
Analfabetismo					
Desempleo					
Discriminación					
Anticonceptivos					
Prostitución					
Infidelidad matrimonial					
Unión de hecho					
Matrimonio de los curas					
Mujeres sacerdotes					
Trabajo infantil					
Corrupción					
Delincuencia					
Evasión de impuestos					
Participación en política					



## ANEXO 2

### Entrevistas

#### Ex miembro de la Hermandad de La Recolectión

58 años

Guatemalteco

12 de febrero de 2001

Llegué a la Hermandad en 1958, a los 15 años de edad. Primero, por lo reciente de la Hermandad y, segundo, como toda persona novelera y como era muy patojo (joven) me llamaba la atención el uniforme de Viernes Santo y ver la imagen del Señor Sepultado sin urna. Además tenía conexiones con el Liceo San Antonio y amistad con el padre Murcia.

Antes de que llegara el padre Murcia no había dinamismo, los sacerdotes eran de mucha edad y sin inquietud. Sin el dinamismo del padre Murcia.

Él llegó jovencito. Murió de 83 años en 1992, así que llegó de 46 años. Todos los demás eran muy viejitos. Estaba fray Celestino Fernández, que fue el que consagró a Jesús del Consuelo, también fray Lázaro Lamadrid, fray Pacífico (que no era pacífico). Eran viejitos amargados por estar metidos en el convento. Eso los vuelve así. Aunque fray Pacífico era el que viajaba mucho a Tierra Santa y traía los emblemas para la Hermandad, tales como los cristos, que venían de Tierra Santa adornados con nácar y eran usados inicialmente para los uniformes de Viernes Santo por los miembros de la Hermandad.

Siempre fui parroquiano de La Recolectión.

Antes del padre Murcia, lo que yo recuerdo es que había festividades a lo largo del año pero no con énfasis. Era sólo para cumplir con el calendario. No había participación de la gente.

El culto a las imágenes de Pasión siempre existió. El dueño de la panadería en la 3a. Avenida, frente al Inca, cuando yo era muy patojo (joven), don Daniel, era de los que participaban en el culto de las imágenes de Pasión.

Cuando llegó el padre Murcia fundó el colegio San Antonio. Yo llegué al colegio en 1953 ó 1954.

El padre inyectaba el deseo de colaboración, era de 'hagamos' y si salía bueno, pues bueno. Y todo salió con mucho éxito.

Para entrar a la Hermandad se lo planteé a mi mamá, que me dijo: "Anda, ve". Y yo fui y vi por mis propios pies. Yo conocía a muchos de la Hermandad porque eran vecinos. El presidente era don José Pradesaba, era amigo del padre por aspecto español. Quien más me motivó fue mi padrino de capa, Daniel Reyes Medina, el primer cruzado que murió en forma violenta, era gerente de un comisariato del empleado.

Ya había visto las procesiones, habían agarrado fama a raíz de que el padre innovó sacando al Cristo sin urna. Eso fue un gancho para que la procesión de Viernes Santo contara con más devotos. El Jesús del Consuelo tenía una minoría, tanto que en el trabajo de los turnos había que cuadruplicar el turno para que hubiese cargadores, mientras que el del Viernes sacaba todos los turnos y costaba los gastos.

Para entrar hablé con Daniel Reyes, era muy atento, era el secretario de relaciones públicas, me dijo todo el proceso, me dio la solicitud, y me dijo que tenía que esperar para ser analizada y después respondían, así podía empezar el noviciado.

Analizaban, primero la edad, no podían poner sólo patojos por su falta de formalidad, no obedecen ni rigen estatutos, carece de formalidad. También veían si era cumplido y llenaba las expectativas y estatutos

La revisión tomaba unos 15 días.

El noviciado era de un año. Entré en el mes de septiembre del 58, y recibí la capa en el 59 en Semana Santa.

A los primeros hermanos el padre escogió, entre sus amigos, entre los que estaba Pradesaba, Francisco García Bedoya, Arturo Anleu, primer presidente, Vicente Azurdía. Eran como unas 25 ó 30 personas.

Las primeras capas eran de franela y como hacía viento le ponían aceros en el ruedo para que no se levantara, pero los acerazos dolían. Tal vez se usaron uno o dos años, después las capas las elaboraba un miembro de la Hermandad.

Con los primeros miembros no hubo noviciado.

De ahí se elaboraron Estatutos y se formó la junta directiva y se le entregaban cuentas.

Como novicio uno seguía asistiendo a las sesiones y en una de ellos lo nombraban y recibía la protesta de ley. En ese entonces llegaba mucho patojo.

Las sesiones eran cada ocho días, los sábados en la noche, como a las seis de la tarde, a la par del templo sobre la 3a. Avenida en la entrada al templo, era el área de la Hermandad. El salón actual era el colegio y lo que ahora es el colegio era el ala femenina, La Inmaculada, que ya no existe. En el saloncito de entrada al convento cabían como unas 40 ó 50 personas. La Hermandad era de 25 a 30 personas, entre directivos y miembros.

La junta directiva eran el presidente, secretario, tesorero, secretario de relaciones públicas y cuatro vocales. El director espiritual era fray Miguel y siempre presidía las sesiones.

Al novicio se le exigía asistencia a las sesiones, con el trabajo de ayudar en lo que fuera, limpiar, arreglar enseres, ayudar en la inscripción si tenía letra bonita, los domingos de Cuaresma, también los sábados y domingos, a veces todas las noches. Como era muy poca la gente había que aprovechar oportunidad.

Al exterior había que ir a las velaciones, invitar a procesiones y había que colaborar.

Se llevaba un control, una lista, por la directiva.

Cuando el padre lo conocía a uno, era campechano.

Solamente no era aceptado el que vivía en concubinato, porque sólo se aceptaba a solteros o casados. Se sancionaba la falta de formalidad, inasistencia.

A lo largo del noviciado daban charlas genéricas, administrativas, cómo iba la actividad, regalos a Jesús. No había catequesis, no era como ahora.

La ceremonia para entrar a la Hermandad se realizaba el Viernes Santo, previo al Descendimiento, como a la una de la tarde. Había como unas 25 ó 30 personas. Uno llegaba revestido con su túnica negra, con el padrino que llevaba la capa y el crucifijo, en ese tiempo un padrino por ahijado. El padrino lo podía elegir uno. Se necesitaba un padrino porque de él recibía la capa. La verdad era que nunca vi que nadie se negara a ser padrino.



Estábamos formados en la iglesia y nos poníamos frente al altar, el padre bendecía las capas y el crucifijo y se tomaba la protesta de ley, un juramento. Después venía la imposición de las capas por el padrino, todos estábamos de pie. Al micrófono, estaba alguien dirigiendo el mensaje. El Señor Sepultado estaba tapado con una cortina. No se podía tardar más de media hora con un discurso breve de bienvenida por el sermón de las Siete Palabras, el Descendimiento, colocar a Jesús en el anda y después la procesión.

Después, cada año ingresaba nueva gente, después de Semana Santa llovían las solicitudes de ingreso. El límite era de 15 años. En esa época éramos como 60 ó 70, incluidos los nuevos.

Para el acto del Descendimiento, nos ponían en derredor frente al altar y ahí era el Descendimiento, los encargados eran los directivos casados. La razón era que José de Arimatea y Nicodemo eran casados. Inmediatamente después de eso empezaba la procesión y le daban a uno alguna responsabilidad, seleccionado para ciriales, dirigir filas, una palabra, organizadores de los turnos. Todo se había distribuido en sesiones previas, nada improvisado.

Después de las tareas sencillas uno era tomado en cuenta para actividades superiores, como llegar al escritorio para inscripción, que era uno de los puestos más criticado, el de los cuelludos (influyentes).

La responsabilidad más grande que tuve fue la de directivo, cuatro o cinco años después. Como en toda organización hubo problemas, entonces el padre dio "carpetazo" a la directiva que fungía y señaló a Fulano y Terencejo en la junta directiva temporalmente mientras había elecciones. Nombró a Óscar Castro como presidente, Carlos Dubón como tesorero, Edgar Salazar como secretario de relaciones públicas, el celador general era Óscar Mejía, y el secretario de la junta directiva era Rodolfo Mejicanos Gálvez. Todos fueron nombrados por ese problema, se supone que por malos manejos aunque el padre nunca lo dijo. El tesorero Dubón tuvo un problema familiar que afectó a la Hermandad, por lo que fue desplazado por el padre y entonces me nombró.

Mi trabajo como tesorero fue muy significativo, gracias a la confianza del padre Murcia, y mantuve las cuentas claras. Eso hizo que mantuviera al grupo en directiva sin elecciones durante 10 a 12 años. Tenía que administrar la plata, ingresos y egresos, se hacía un presupuesto que no se podía rebasar, el dinero se le entregaba al sacerdote y él lo guardaba. Cuando era necesario se le pedía. Hubo un adorno que salió en 35 quetzales. En esa época las dos imágenes usaban la misma anda.

Naturalmente con más tiempo más experiencia. En ese lapso se dieron miles de problemas, gente que le es afín y que no lo es, envidiosa, colaboradora, habladora. Hubo un tiempo en que el presidente tuvo sus problemas, entonces fue destituido y por un tiempo estuvimos sin presidente entonces. Estuve de mil usos por casi dos años.

Para entonces ya eran más de 150 miembros, muchos patojos, obedientes, desobedientes, bolos (alcohólicos), la imagen ante la gente: era de ladrón, bolo.

Jesús del Consuelo salía el Sábado de Ramos, después el Martes Santo, con horario limitado, de cuatro de la tarde a nueve de la noche. No había gente porque todo el mundo estaba trabajando. Sólo los devotos llegaban, había poca la gente. El Viernes Santo llenaba el cupo y cubría los gastos del Nazareno.

Como en 1968, 69, llegó Luis Alberto de León. Era estudiante del Liceo San Antonio. Allí había dado muestra de su pintura y había hecho un óleo de San Antonio que está en el colegio. Llegó a la Hermandad recomendado por fray Miguel y desde que llegó fue a ayudar, en ese momento ayudó al adorno y fama.

El adorno era decidido por la directiva y el padre. Luis Alberto ayudó hasta el 72-73, cuando se salió de la Hermandad. Trabajaba mucho con material barato, como una carroza tirada por caballos con cedazo y papel periódico pintado.

Se gastó más con Pedro Reyes, quien no era de la Hermandad, y colaboraba con Rosa González Pinto, una fiel devota de la Soledad, a la que le daba todo, desde vestimenta hasta adorno del anda, ella dio una corona de latón, siempre la quiso como a la Macarena. Ella fue presidenta de la Hermandad de mujeres a sugerencia de fray Miguel. Al padre no le gustaba la fusión de los hermanos con las de la Dolorosa porque surgían problemas.

Después del problema del presidente, enmendó y justificó su proceder y fue reinstalado. Cuando yo salí de la Hermandad él era el presidente.

Yo salí en enero de 1973, después de la muerte de mi madre. Hubo una serie de problemas exteriores en los que tuve que dejar las cosas en claro, en el ínterin falleció mi madre y yo me quedé como falto de fe, le reprochaba a Dios porque me había quitado a mi madre. Empecé a ver las cosas desde otro punto de vista y ya no tenía el mismo deseo de colaboración. Así que si ya no iba a cumplir mejor le dejé el paso a otra persona más joven, porque el futuro es de la gente joven.

Fray Miguel me decía que algún día iba a regresar, pero ya no regresé, puedo decir que salí por la puerta grande.

Soy colaborador en lo que se puede, máxime en este medio en el que se les puede dar una manita. Entre los miembros de la Hermandad hay muy pocos de mi tiempo unos se salieron, otros han muerto y tengo amistad con algunos de los miembros actuales.

Yo le llamo a Jesús del Consuelo el Jesús de mis amores. Tengo una gran devoción y respeto hacia Él. Luego, por esa misma fe es un Jesús muy milagroso. El milagro se obra por la fe y puedo decirle que a él debo estar con vida aún. Tuve un accidente, me estaba desangrando a casi a punto de perder el conocimiento, clamé a Él e inmediatamente tuve respuesta. Yo le prometí que mientras tuviera vida y yo lo cargara a Él, iba a cargarlo descalzo. Lo dejé de hacer hace ocho años porque tuve un esguince y me prohibieron hacerlo. El accidente fue en 1972, el mismo año que murió mi mamá. En la peana hay una placa de agradecimiento, otra al Sepultado pero la tienen guardada. Voy a cumplir 42 años de cargarlo en hombros.

El Sepultado es una imagen bellísima que inspira ternura y mucha fe. Fue una de las principales fuentes de fe y devoción para entrar a la Hermandad y cargué en las infantiles del padre Murcia. La fe se puede transmitir por ejemplo a mis hijos, a mi familia. Tengo amigos de la Hermandad que ya no están.

Tengo amistad con uno que vive en los Estados Unidos y viene todos los años a cargar a Jesús del Consuelo. Viene porque es devoto. Ha habido uno dos años que por cuestión económica o de trabajo no vino pero de ahí siempre.

Es una bonita vivencia que la procesión por la que trabajamos tanto haya crecido. Fue creciendo poco a poco, me llena de emoción y de orgullo que parte de la solemnidad tiene un grano de arena nuestro. Otra gente lo ve realizado. Me camino la procesión entera. Me llena de satisfacción, es una linda manera de transmitir fe y devoción.

Jesús del Consuelo es una imagen que llama por su mirada, es el único con un mirada dulce y consoladora, inspira bondad, amor.

#### Miembro de la Hermandad de La Recolectión

43 años

Guatemalteco

20 de febrero de 2001

Entré en la Hermandad después de la Semana Santa de 1977. Yo sabía que existía una sola Hermandad, con dos uniformes sólo para diferenciar los días.



En una de las gestiones que hizo el padre Murcia logró tener la oportunidad de usar el uniforme de caballeros de Tierra Santa. El primer año era Caballeros del Santo Sepulcro, que significaba personas pudientes y las gentes eran obreros, por eso pasó a Asociación. Fue el tercer país en el mundo con derecho para usar el traje: Italia, España y Guatemala.

Entrar a la Hermandad fue como un llamado. Siempre fui muy allegado a actividades de la Iglesia. Yo no conocía las procesiones del Sábado. Yo iba a cargar la infantil de La Merced con mi mamá y el bus se paraba detrás del Palacio, al tercer año bajamos a ver la procesión. Recuerdo muy bien del adorno, me impactó. No había mucha gente y la pude ver bien, su mirada, me impresionaron sus ojos, la mirada muy penetrante y dulce, se siente bien. Prometí que la primera vez que diera la altura iba a cargar al Nazareno de La Recolectión. Al año siguiente me pude inscribir, llegué a comprar el turno y me entregaron un formulario para entrar a la Hermandad. Ernesto Cabrera me platicó del auxilio póstumo, que sería bueno para mí. El terremoto de 1976 fue un llamado fuerte a la religiosidad, así que pedí permiso en mi casa e ingresé en 1977, a mi papá no le gustaba todo eso, pensaba que me iba a volver sacristán o algo así. Hasta ese año empecé el noviciado pero cargaba desde 1973. Hice el año de noviciado de escondidas hasta que mi papá me vio con la capa, era mi mamá la que me apoyaba y me pagó la túnica, que en ese tiempo costaba Q38, Q20 la túnica y Q18 el derecho a usar capa y me costó mucho conseguir ese dinero, porque la capa no es propia, se paga una sola vez. Aquel año se pagaba una cuota anual de Q5, ahora son 75. Ese dinero sirve para correspondencia, turnos y otros gastos.

Digo que me inclinaba por cosas de la Iglesia porque desde los 12 años estuve en una hermandad infantil en mi colonia (barrio), con un grupo de patojos (jóvenes). Recaudábamos dinero para procesiones, con imágenes de Nazareno y Dolorosa. Pero hubo problemas con el párroco Felipe Gómez. Él dijo que el dinero era de la iglesia y que lo iba a usar para otras cosas, entonces la hermandad se deshizo.

Me sentía vacío y cuando me insistieron para entrar a la Hermandad acepté. Conocía a fray Miguel, era un sacerdote completamente diferente, entusiasta y me gustó trabajar en diferentes cosas. Había mucho por hacer, por el terremoto, botar paredes, quitar ripio, logramos hacer mucho. En 1978, en la velación aniversario de la Hermandad, se hizo una obra de teatro, así encontré otra rama donde trabajar, a partir de ese año fundamos el grupo de teatro Nosotros lo hicimos.

En 1978 recibí la capa, el Martes Santo en una ceremonia privada. La pública fue el Viernes Santo en el atrio antes en el acto de crucifixión.

Para todos era muy importante. Lo que marcaba el ingreso. La imposición de la capa era una ceremonia impresionante. En aquel tiempo, en octubre, le empezaban a medir la espalda a uno, preparaban chicotes (azotes), cosas con punta, se ofan golpes. Esto nos provocaba unos nervios tremendos. Llegaba el Martes Santo, al filo de la medianoche, entrábamos en oración, nos cubrían los ojos y andábamos con el padrino hasta el momento del nombramiento. No se veía nada y nos daba angustia, estábamos temblando del miedo. Unos se iban por el miedo. Me entró confianza porque no podía ser que la Hermandad vaya a caer como los huelgueros de la USAC (los que celebran un desfile bufo, llamado la Huelga de Dolores, de la universidad estatal) ni en un ridículo. Eso me mantenía.

Yo iba con los ojos vendados con la capa, porque si te la quitan ya no te la ponés, la iglesia estaba en ruinas, iba caminando con mi lanza. En un momento me dijeron "agachate", me jalaban la capa o la túnica, oía rechinar de puertas, ruidos sin saber si entraba o salía, después me decían "hínquese", me querían quitar la capa pero yo me tenía que oponer. Después me dejaron hincado con la lanza, me dijeron el significado de cada cosa y me dejaron unos minutos para pensar, antes de quitar el velo. Me preguntaron: "si te sientes fuerte para seguir los pasos de Jesús" y

me descubrieron. Cuando vi la ceremonia me impresionó más. Estaban los cinco directivos en sillas, con cirios, todo lo demás estaba oscuro. En un trono, impactaba a los pies un Sepultado (el que era antes el infantil), que salía en los 50, en el suelo, cuatro candelas y cinco directivos. Uno aceptaba, se besaba la capa y se la imponían, crucifijo, lanza de Longino, era como el ciego que vio, el sayal significaba el peregrino que buscaba a Jesús, el blanco de la capa la pureza y santificación a Jesús, las cinco cruces la sangre de las cinco llagas. Se hacía juramento de no divulgar esto a los nuevos novicios. Después, con una espada antigua, me dijeron: "Con la autoridad que me reviste el golpe en los hombros levántate cruzado del Santo Sepulcro". Al dar la vuelta a su lugar, el resto de la Hermandad estaba viendo, en silencio completo. Al finalizar el último, esa vez fuimos 45, al filo de las dos de la madrugada, encendieron las luces y fue el abrazo de los padrinos, directivos y saludo.

El maestro de ceremonias era el gran maestre:

- Unos novicios tocan a tu puerta.

- ¿Lo conocéis?

- Sí, lo conozco.

- ¿No lo ha motivado un afán de curiosidad?

- No, ha cumplido fielmente con su año de noviciado y solicita ingresar al seno de la Hermandad.

Abrían la puerta aun con los ojos acostumbrados a la oscuridad, era la comunicación entre el convento y la iglesia, e impactaba el frío del aire.

Me contaban que mucho tiempo antes se lo llevaban a uno al campanario y lo mojaban en una pileta, historias como esta lo aterraban a uno.

Ya como miembro uno se sentía nítido. Y cuando uno sale usando su capa por primera vez en la procesión es una cosa bien especial, entra a la procesión y están llorando, hasta el más fuerte, hay muchas emociones encontradas, después de un año completo en el que la ilusión es ser aceptado en la Hermandad.

Las nuevas generaciones no lo viven de esa forma, aunque es más espiritual. Nosotros lo descubrimos porque Monseñor (Próspero) Penados lo pidió (el arzobispo). En los últimos cinco años ya se hizo más generalizada, con misa, imposición en forma pública y asistencia de toda la Hermandad, antes de la unción y velación del Señor Sepultado.

Penados decía que la ceremonia no era cristiana sino que parecía masona. Hizo cambios y prefirió que no se hiciera en privado sino darla a conocer. El actual padre director que el primer año la vio se extrañó, porque era repetitivo y larga. El padre dijo que se hiciera algo más acorde a la religiosidad, por eso hay misa, público en la iglesia y no se tienen porque cubrir los ojos, estos cambios ocurrieron en 1996.

Era más espiritual, nos hacían sentirlo más místico y especial, ahora los novicios están preparados en forma diferente, antes no íbamos a retiros sólo éramos procesioneros y tradicionales. En 1995 se empezó con los retiros y pláticas todos los fines de semanas para novicios, ahora reciben mucha instrucción religiosa, están más preparados.

Ahora es una actividad de toda la Hermandad, se forman en la calle, cuadra y media de largo, entran ahijados a la izquierda y padrinos a la derecha, adentro en la iglesia se colocan en bancas de cinco en cinco. Atrás está toda la Hermandad, hay misa, en la homilía viene la ordenación, imposición de capas, bendición cruces, la besan, la llevan los directivos y se la pone el padrino, primero la capa, después la cruz, la túnica negra se usa ya desde novicio y así se entra a la ceremonia. Después vuelven a su sitio y sigue la misa, se pasa en velación al Señor, veneran unos minutos, después de la gente, cuando pasa el último, terminan, y los saludos son en el salón.



El padrino sólo puede ser uno por año, sólo por razón especial por ausencia de alguno puede ser padrino otra vez.

El auxilio póstumo era opcional, se daba una cuota por un deceso, miembro, padres, hijos o cónyuge. Es una ayuda simbólica porque somos 500 y cada uno da Q5 para ayudar en un momento de necesidad. En algunos casos cuando al gente es pobre sirve para el salón para velorio, misa de miembro de la Hermandad, última visita a la capilla de Jesús, sobre el féretro se pone el estandarte, se lo llevan a la misa y se lleva su uniforme puesto. Solamente se devuelve la capa si se es expulsado o si sancionan.

Cuando estaba en los primeros años había varias actividades, deportes, fútbol, ping pong, cosas artísticas, coro, grupo de adorno, que era más cerrado y exigía habilidades y discreción. Había mucho campo y se encontraban buenos amigos. A veces nos llamaban para pulir andas, arreglar horquillas, lanzas, salones. Después fray Miguel otorgó el salón que estaba en ruinas y fuimos a trabajar el techo, y todo, nos hacía falta, se volvió parte de nuestra vida.

Los novicios empiezan a mandar cartas después de Viernes Santo. El último sábado de mayo los aspirantes a novicios empezaban a venir, y se les ve sus compromisos, responsabilidad, cumplimiento, asistencia con tarjeta.

La alfombra para el paso del Señor en el atrio es de los novicios, y se siente una emoción de trabajar. La promoción elige un padrino como modelo de todo el año dedicado a la promoción. Además, cada promoción durante el año reúne fondos para obsequiar algo, estaciones del vía crucis, porta lanzas, portaestandartes, escaleras metálicas para bajar y subir a Jesús, cortinajes del salón de actos, sillas o una túnica a Jesús, por ejemplo.

La proyección de la Hermandad es siempre de servicio social, visitas enfermos, como en el centro de rehabilitación Von Ahn, reunir comida, ropa, dulces, reunión con payasos, mariachis, piñatas, (son) enfermos minusválidos. Anualmente damos el donativo de ropa, galletas, dulces, piñatas, eso se hace en septiembre porque es el mes de aniversario de la Hermandad, el 22. Hemos ido a asilos, con obras de teatro, al Hospital de Convalecientes de Antigua Guatemala, éstas son ocasionales. Funcionó durante dos años una clínica los viernes, gratuita con medicina para los miembros, pero se suspendió porque sólo había tres médicos, entre 1997 y 1999.

He participado en varias actividades, en 1978, el 13 de junio se reinauguró la iglesia, sólo dos años después del terremoto. Colaboré más estrechamente en la junta directiva de 1979, con la gran procesión de 25 años de la Asociación, aporté ideas como la Revista Bodas de Plata, que fue iniciativa mía, recolectamos fotos, información, anuncios.

Nunca he sido miembro de la junta directiva. Cuando yo entré estaba tomando posesión un nuevo presidente. En ese tiempo fray Miguel los escogía. Trabajé muy apegado a la junta directiva, el sexto directivo, formé parte del grupo de adorno. En las procesiones he ocupado diferentes puestos, como celador de filas, inspector de cambio de turnos, de estandartes y de filas y gufa de anda de la Virgen y gufa de anda del Señor.

El celador general se encarga de la disciplina y orden de toda la Hermandad, tiene relación con todos los miembros, puede quitar de un puesto, sacar de las filas, mantiene el control de asistencia, del comportamiento, disciplina, uniformes, antes pasaba y había un silencio sepulcral, pero éramos 150. Ahora somos 500 y es más difícil mantener disciplina con tantos. Una cosa que ha caracterizado a la Hermandad ha sido la disciplina. En parte por mérito del celador y en parte por el miembro que se siente comprometido. La Hermandad de La Recolectión fue maestra en poner pantalones negros. Silencio. Siempre se ha dicho que admiran el orden y disciplina.

El inspector de cambio de turno: una cuadra antes de que llegue la procesión cuenta completos a los cargadores, solo un lado, alturas, por eso no se da número de brazo para que queden mejor,

son como ocho, cuatro de cada lado, brazos, cuenta, jala. Con las mujeres sólo se colabora como gufa de anda.

Inspector de estandarte: con la matraca lleva el orden de la procesión, guiando, parejos, distancia, lanzas y todo, hay dos.

Inspector de filas: tiene contacto con los devotos, debe mostrar educación, platica lo menos posible, da señales a encargados de las puntas, como acelerar, hay 16 de cada lado.

Hay comisiones para todo, más o menos 100, el resto que no va en comisión forma vallas con las filas.

Gufa de anda: es el timonel, va al lado del anda lleva a los cargadores, es difícil porque se necesita experiencia en eso, debe llevar ritmo acompañado, los cruces en las esquinas de las calles son difíciles, hay 12, dos adelante, dos atrás, al centro uno adelante y otro atrás, los demás van cerca cuidando ramas de árboles, arcos, alambres, rótulos, a la cuadra cambian todos. Se marca el bamboleo para no perder el paso. El de más responsabilidad es el que va más cerca de la imagen, se la goza de principio al fin. En cambio los rompe vías están a cuatro cuadras.

El día más duro es Viernes en el parque, para dar paso.

Se elige a la gente por aptitudes, la junta directiva los elige, para eso se requiere la asistencia al 80 por ciento de actividades, y son un premio por la constancia y el trabajo.

El formulario de ingreso, en la pregunta de por qué quiere entrar a la Hermandad, hay muchas respuestas, muchos son sinceros: por los uniformes, por una promesa que hicieron, por las procesiones de Viernes Santo y Sábado del Consuelo, por amigos. Llegan marginados que buscan a Dios. Casi todos fueron llamados. Ahora tiene que ser más selectivos, por la cantidad de gente, entran entre 120 y 125 al año y sólo 75 u 80 reciben capa. El tipo de respuesta que dio al entrar cambia al final, demuestra otra cosa.

He tenido experiencias negativas: había dos personas conflictivas, yo estaba con el grupo de inscripción y ellos molestaban y tuvimos que escuchar indirectas toda la Cuaresma, eso fue en el 79. La otra fue el Quinto Domingo de Cuaresma del 81, tuve problemas con la junta directiva porque uno de sus amigos dio problemas. Sin embargo, ese año fui nombrado cruzado distinguido, como representante que va a portar estandarte elegido del año, me sentí "rebién", y sólo se puede ser una vez.

Hay cuatro turnos de honor entrada, dos de Semana Santa y dos de velaciones, como el anda es de 110 brazos sólo se da medio turno, entonces sólo 55 pueden entrar, lo máximo es ese turno de honor de entrada. Los turnos son muy selectivos y se da la oportunidad a otros, como en catedral que es de los nuevos miembros.

(26/2/2002)

A partir del 82 me dediqué más al grupo de teatro, de tal manera que llevo 15 entre comedias, obras y bocetos.

En el 84 fui llamado para ingresar al grupo de adorno, para trabajos finos y decorado final, lo que la gente veía. Hice talla de duroport, arreglos, letreros. Ese año se estrenó el anda de Jesús del Consuelo, el adorno fue cuando Jesús expulsa a los mercaderes del templo: palomas que vuelan, cebada cayendo, garrafas, esos detalles los hice yo.

Ahora soy jefe de transmisión de órdenes por radio y atiendo medios de comunicación cuando llegan.

En el 83 estuve coordinando internamente lo de la venida del Papa, porque estuve en una de las alfombras, frente a San Francisco donde el padre Murcia estuvo viendo, estuve en el comité de orden, dirigiendo la columna roja que venía de Vista Hermosa y en la misa.

En el 93, después de la Semana Santa, el padre disolvió la junta directiva que había estado desde fray Miguel, por indisciplinados, desobedientes y porque algunos de sus miembros no



llevaban una vida recta, por eso impuso una directiva de 10 miembros y en la presidencia una persona que no era de la Hermandad.

Formamos una comisión de cinco representantes de Hermandad, yo fui uno de ellos, que fuimos a ver al arzobispo. Se consiguieron elecciones en 1993, así que ellos estuvieron solo dos meses. Fue entonces que quedó Alfonso Ramírez como presidente.

En el 97 fui encargado general de los adornos procesionales y de finanzas.

Ahora estoy en una planilla, propuesto para relacionista público.

Sí ha habido crecimiento (personal), fui uno de los que impulsó los retiros con Alfonso, así quedaron dos retiros al año obligatoriamente, para que no fuéramos sólo una hermandad procesionera sino que más espiritual. Por eso somos la única que se mantiene activa todo el año.

Antes era una ilusión, todo era nuevo me entregaba de lleno tres y cuatro días, de desvelo y ahí estaba. Pero pasaron los años, me dediqué a otras actividades con más responsabilidad dentro de la Hermandad, como asesor de la Revista Bodas de Plata, en 79-80, encargado de actividades culturales. He madurando, ahora tengo más convicción espiritual. Empecé a trabajar, lo que me ha apartando un poco, no actividades del culto pero sí de otras cosas por el trabajo.

Uno se va cansando, madurando la mente, se vuelve más mesurado no metido en todo, se tranquiliza en las actividades.

Antes participábamos en todo, éramos llamados por todos, ahora es un poco, selectiva: "a ésta no vamos".

Yo he variado un poco, quiero recuperar la espiritualidad de antes. Por una Hermandad estoy harto de las hermandades, creen que con el dinero lo pueden todo.

Es triste. Pero es un orgullo ser miembro de la Hermandad, saber que es la más grande organizada y la más reconocida a nivel nacional e internacional. Es un compromiso y quisiera que fuera en verdad más santificado, preparado.

Cuando fui a Israel y enseñé las fotos, me sentía como orgulloso de pertenecer a la Hermandad más grande de Guatemala.

En comparación de otras hermandades no tiene tantos defectos pero los veo, tal vez que se trabajara en total entrega sin interés, por un puesto, turno, uniforme.

El turno de honor entrada que es el máximo premio, lo he dado, ya he variado, no es la cargada, no es el uniforme, es sentirse parte.

Pero mi vida sería vacía sin la Hermandad, me haría falta.

Hay tres planillas. Creo que sigo igual con la que gane. Si no queda presento mis planes de trabajo, he hecho migas (amistades) a las dos planillas, he servido a todos por igual, las tres me tomarían en cuenta para actividades, es lo que me llena.

Si queda es un compromiso mayor porque la planilla tiene el cincuentenario de la Hermandad, viendo el futuro de lo que nos viene.

Había prometido no entrar a junta directiva sino ayudar a los protagonistas, a menos que la Hermandad se estuviera derrumbando, que estuviera mal vista, pues a meter el hombro, si sintiera que hubiera un planilla mejor no me meto.

Parte del proyecto que se tiene es mantener relaciones estrechas con miembros, con otras hermandades, la Iglesia, vínculos sociales, comunicación interna: por eso queremos hacer el primer periódico interno mensual, donde se tenga la presencia transparente del dinero.

**Ex Presidente de la Hermandad**

**37 años**

**Guatemalteco**

**4 de febrero de 2002**

Cuando yo soy cucurucho yo siento que vivo intensamente las actividades que se relacionan con la Pasión y muerte del Señor. Obviamente, nuestra cultura, la cultura guatemalteca, por naturaleza, somos una cultura que muy pocas veces se nos habló de la resurrección. Por eso muchas veces la pregunta más difícil para contestar a cualquier persona que esté inmerso de una actividad o a cargo directamente de una organización religiosa, cofradía o asociación es por qué se celebra con tanto ahínco las actividades propias de la Pasión y la muerte y por qué la resurrección ha sido muy poco festejada, no es eso. Lo que sucede es que somos un pueblo de tradiciones y eso fue lo que nos enseñaron. Obviamente, gracias a Dios, la Iglesia ha incursionado más, ha hecho un paliativo para que vayamos reformando nuestra forma de pensar, sin embargo la forma de pensar cuesta mucho llevarla. Nosotros como asociación siempre estamos puestos en el ojo del huracán, qué pasa con la procesión de resurrección, es bien difícil poder responder esa pregunta, porque no tiene respuesta. Porque la realidad somos parte de una cultura religiosa nos ha permitido tener un espacio y lugar en el mundo, para que digan que en Guatemala, en algunos momentos, se le diga la Sevilla de América.

Cuando uno es cucurucho, uno vive esa pasión, uno espera con ansia, cuando uno lee un suplemento de una imagen, aunque sea lo que ya se ha publicado durante 20 y 30 años, lo volvemos a leer porque nos llena, porque nos volvemos como inquietos y creo, que en la mayoría de los casos, vivimos ese momento y volvemos un momento, si se pudiera la comparación, como un niño que espera la Navidad porque va a llegar Santa Cló (San Nicolás), porque van a darle regalos. Pues es así como un momento es nuestro momento. Yo he platicado con algunos amigos, compañeros de organizaciones de cucuruchos, que ser cucurucho no es sólo venir y cargar, porque eso lo hace cualquier ser humano. Yo puedo hacer un acto de penitencia y se lo ofrezco a mi madre, de mi padre, de quien sea y algunos hacen un ritual de un compromiso que ellos le ofrecieron por un milagro concedido, pero sólo van a cargar el tiempo, entonces se convierten en cargadores de ocasión. Pero cucurucho es aquel que aunque sea de edad avanzada van con su sayal, con su túnica, van caminando como penitentes, pero el cucurucho es el que va a vivir, nace y vive la Semana Santa como si fuera el último día de su vida. Y es que se involucran muchos elementos.

Hay personas que disfrutan la música pop, la música latina, el rock alternativo, pues lo mismo que esas personas sienten, siente el cucurucho con una marcha. Algunas personas dicen: "es que la canción tal", perdón te corrijo es la marcha, no es canción, no es pieza musical de una marimba. Es algo que va más allá.

Cuando juntamos el ambiente, cuando sumamos las procesiones y les ponemos las marchas, ésa es la época del cucurucho. En ese momento, para muchos de nosotros ya empezó lo que tanto esperamos. Posiblemente decimos con tristeza ya empezó porque a partir del 13 de febrero (Miércoles de Ceniza) las puertas se abren, pero sabemos que es el principio y el fin de todo, por qué, porque cada día va muriendo. La Cuaresma empieza ese día y al mismo tiempo va muriendo día con día, hasta que llegamos al momento principal que es la fase del Triduo Pascual, cuando ya hablamos de la muerte de Jesús, cuando hacemos el espacio tiempo en ese Sábado Santo, víspera de la vigilia de la resurrección.

El año comercial tiene 365 días y empieza el 1 de enero, para nosotros los cucuruchos el año nuevo empieza con la resurrección de Jesús. Porque nos da nuevamente la esperanza de volver a



vivir, de volver a estar. Los 300 días para participar en la Ascensión de Jesús, el Corpus, la venida del Espíritu Santo, lo que son ya partes válidas e importantes de la Iglesia como tal, lo que nos hace ser diferentes, porque no podemos quedarnos con un Cristo muerto, tenemos un Cristo vivo porque estamos vivos nosotros.

¿Por qué cargo? Hay muchos factores. Está la devoción, la identificación que yo tengo con aquella imagen de mi devoción, que no por eso soy idólatra sino que es la imagen de mi devoción, también por lo que yo quiero pedirle a Jesús. Pareciera masoquismo llevar un anda e ir rezando, porque para rezar me hincó, dice alguien, es igual cantado pero no tengo que llevar una pieza al hombro, entonces es algo bien difícil porque yo cargo. Y, en el momento que cargo, se llena el cúmulo de mis expectativas. Es como sentir que estoy un poco más cerca de Jesús y es allí donde muchos dicen: "me tocó abajo de la imagen", "me tocó adelante de la imagen" o "a los pies de Jesús", estamos hablando de un Cristo sepultado porque como su posición es en forma horizontal, dicen "me tocó en la cabeza", "me tocó al centro", "me tocó a los pies". Es un momento íntimo que yo tengo para estar un poco cerca de aquella imagen que es mi devoción.

Algunos tendemos a tener más identificación con cierta o determinada imagen, por favor no es idolatría es identidad. Aquí vamos a poner a todas las imágenes que hay. Hay muchas razones por las que uno se identifica. Voy a hablar de algunas de las que a mí me han sucedido y algunas que yo he escuchado o comentado.

Una de las razones es que tal vez es la primera procesión en la que pude cargar. Otra puede ser, si hablamos de un sepultado, sus llagas me impresionaron, su cuerpo me impactó, su rostro, su mirada. Fue la primera procesión que cargué. Es la procesión que cargaban mis abuelos. Esa procesión es tradicional. Por eso usted va a escuchar en nuestro ambiente que hay dominicos, habemos recoletos, hay josefinos, candelarios, porque cada uno va a tener su identidad propia con la imagen. Obviamente en cuanto a nazarenos pues yo le digo personalmente que yo me identifico mucho, entre otras imágenes, con Jesús de San Bartolo (La Antigua Guatemala), con Jesús del Consuelo, con Jesús de Santa Teresa, ellos para mí tienen un lugar muy particular, los tres. Es difícil poner un primero, segundo, tercer lugar porque no es competencia. Muchos dicen Jesús de La Merced, que es el Patrón Jurado de la ciudad de Guatemala, quién no lo conoce, quién no ha estado en una procesión de él. Entonces para cada cucurucho, los nazarenos son probablemente los más confrontados, porque hay más imágenes de nazarenos, eso sí respetando porque a todas las imágenes yo les debo mucho respeto, devoción y admiración. De hecho consideraría una muy buena relación con los presidentes de esas asociaciones y nos apoyamos de una manera silenciosa, porque tratamos de no interferirnos mutuamente.

También hay que hablar de los niños. ¿Por qué nosotros somos cucuruchos? Porque hubo alguien que cuando éramos niños nos enseñó. En mi caso no me enseñó nadie sino que fue algo que a mí me gustaba y podría decir lo que le pasa a un familiar mío. Es pequeño, es como un pariente lejano, es un primo pequeño lejano, él llora porque lo lleven a las procesiones y cuando no lo llevan llora más. Entonces no es que seamos hombres raros o seres humanos... no. Mi mamá cargaba a la Virgen y aprendí, me gustaba ir a ver y como me gustaba ir a ver me enojaba cuando no me llevaban. Parece increíble pero el niño que siente y que le frustran esos deseos es un gran daño el que al final le hacen porque están confundiendo en su fe.

Yo tengo 37 años y diría que tengo 29 años de cargar, desde que era pequeño, yo pedía. La primera procesión que cargué de niños fue a Jesús de La Merced. Allí y después en Candelaria. La Recolectión, y empecé cargando un paso, porque no daba la altura. De ahí nace. Nosotros en La Recolectión hemos tratado de ir fortaleciendo los semilleros, que son los niños.

Yo tengo cuatro años de estar a cargo de la Hermandad. Han sido cuatro años agradables y difíciles, complicados y hermosos. Porque tiene todo lo que uno quiere y todo lo que no desea.

Tiene todo lo que uno quiere porque uno quiere servirle a Jesús, si lo vemos así, pero tiene todo lo que uno no desea, la envidia, el rencor y el rechazo de gente dentro de la misma Hermandad. Porque desafortunadamente uno no puede ser profeta en su propia tierra, pero debe intentar ser algo. Hoy día la Hermandad tiene más de 500 hermanos. Cuando tuve la responsabilidad de recibirla estábamos por el orden de 290, 300. Cuando yo tomé la responsabilidad, por votación de los mismos hermanos activos, uno de los trabajos que me preocupaban era pensar como cucurucho, que lo soy, ayudar a que los cucuruchos sientan el amor que en su ofrenda le da al Señor. Porque cada dinero que uno recibe de un hermano, que no sabemos cómo le ha costado conseguirlo no sabemos qué cosas dejó de comprar para comprar su turno, entonces es lo que debe ver reflejado en su imagen de devoción. Él quiere que el adorno de Jesús vaya bello, que la música que acompaña a Jesús sea la mejor, que las cartulinas (los cromos que indican dónde y cuándo se carga, llevan una fotografía de la imagen procesional) sean algo que el devoto diga: "¡Ah la... qué lindo viene Jesús, ahí cómo quieren a Jesús!" Porque lo único que le podemos dar en la Hermandad a nuestros devotos cargadores es lo que puede ver, oír y sentir. Error es cuando dicen algunos: "No hombre, si mirá si de todos modos te lo van a comprar. Gastá la mitad de lo que gastás y vas a tener más dinero y hacés otras cosas en la iglesia". Disculpe, yo estoy de acuerdo en ayudar a la iglesia, pero primero son las tradiciones para las que yo estoy en este lugar. Porque el devoto espera eso y mucho más. Porque tampoco cuesta cinco.

En el caso de nosotros, que tenemos la dicha de tener dos procesiones la de Jesús del Consuelo y la del Señor Sepultado, los turnos oscilan entre los Q15, que son los ordinarios, hasta un valor de Q200 un turno de salida o de entrada, que no es una suma impagable pero que lo va a representar, entre otras cosas, la dimensión que se va a recorrer, desde dónde a dónde llevamos a la imagen, muchos elementos. Hay tres clases de turnos, los ordinarios, extraordinarios y los de honor, en el caso nuestro. Algunos manejan dos tipos, los ordinarios y los extraordinarios, que involucran los turnos de salida o de entrada. Para nosotros los turnos de honor son los que levantan a Jesús desde dentro de la iglesia y lo llevan hasta, en el caso del Jesús del Consuelo, el cruce de la 3a. calle y 3a. Avenida. En el caso del Señor Sepultado es igual. Tiene un valor espiritual, emotivo y un valor económico porque lo tiene que tener. Los extraordinarios son lugares importantes porque consideramos y creemos que también los devotos los identifican como tales, el Palacio, el Portal, la iglesia de Santa Teresa, La Merced, San José, Candelaria, Parque Colón. El valor de estos es de Q60.

Yo hice mi cola ayer para comprar en San José, el ordinario vale Q15. También tienen turnos extraordinarios La Merced, Santa Teresa, La Parroquia.

Nosotros como procesión hemos ido ganando espacio, porque nuestros devotos nos han dado la pauta. Para mí el tesoro más grande que puede tener una hermandad, asociación o cofradía son sus devotos cargadores, porque los miembros internos ahí están. Yo puedo tener el mejor adorno, la mejor banda, los mejores turnos, todo, pero sin cargadores yo no muevo a Jesús un centímetro. Por eso nosotros hemos querido humanizar el trato al devoto, porque el devoto no es un valor ni es una cifra, es una persona no es un código, no es un número, es una persona que tiene corazón. Uno trabaja con personas que tienen sentimientos. Uno lo tiene que hacer porque los cucuruchos somos gente emotiva, que lloramos y reímos, reímos de emoción y lloramos de tristeza cuando viene y cuando se va la Semana Santa.

Yo empecé en el año 1979, tengo 23 años de estar en la Hermandad. Yo vivo eternamente enamorado de Jesús. Me involucré porque el Señor Sepultado sentí que me llamó. Yo recuerdo, no sé cuántos años tenía, una procesión que todavía baila en mi cabeza, fue una procesión de Viernes Santo, cabalmente llegando a la 11 calle, entre 3a. y 4a. Avenidas, venía Jesús sobre la 11 calle y no se me olvida, y lo tengo presente porque mi mamá había cargado antes y se salió porque



ahí estaba yo, y me acuerdo tan bien del adorno como que lo hubiera visto ayer. Posteriormente me enteré que era la procesión de 1972, en ese año se sacó el mensaje del Padre Eterno, pero habían muchos elementos, y la vestimenta de los ángeles, el decorado, pero lo que me impactó fue que a Jesús lo llevaba el Padre Eterno en el aire, iba un ángel sosteniéndole sus piernas y su cabeza iba sosteniéndola el Padre Eterno y jamás olvidaré. Para mí ha sido como el ícono en mi mente que nunca olvidé. Y, afortunadamente, fue la primera procesión que yo cargué, donde yo di el alto para cargar. Entonces coincidieron muchas cosas en el caso mío, una imagen que yo tenía mucho en mi mente. Cuando yo fui a medirme en todas me habían rechazado menos ahí. Posteriormente yo decidí entrar, era una cosa tan sencilla, llené una hojita y empecé a llegar y eso me ha tenido 23 años allí.

En la Hermandad empecé a trabajar. Cuando uno es jovencito es muy inquieto. Me gustaba ayudar y tuvimos al oportunidad que La Recolectión como entidad en ese entonces empezaba como a ir desarrollándose y había muchas cosas que hacer, por ejemplo había que limpiar salones, mover esto y pedían favor quiénes podían llegar y, casi siempre hay un período de prueba, que todavía se sigue teniendo que es un noviciado, entonces llegábamos. Por cierto, digo con tristeza, trataban muy mal a los novicios y nos miraban como personas alocadas que vienen de la Semana Santa, pero no todos, decía que no es justo condenar a todos.

Pero desafortunadamente cuando dicen los cucuruchos son bolos (alcohólicos) es porque han visto que uno con un uniforme de Jueves Santo o Viernes Santo lo ven tirado, pero no significa que todos seamos ebrios. En realidad nadie tiene el derecho de juzgar a otro.

Entonces, los novicios para La Recolectión eran personas inquietas y no entraban a formar parte de la Hermandad acabado el período, por lo tanto siempre se les tenía como: "No hombre, no van a aguantar, ellos son jóvenes, se les alborotaron los ánimos por la Semana Santa, pero cuando se les bajen..." Y es cierto, hay un grupo grande que llega pero no todos aterrizan, porque unos en el camino ya cuando miran... y no es difícil, ir los viernes a rezar, de lo más rutinario, es parte de nuestra vida. Coincidentemente vinieron las Bodas de Plata del Señor Sepultado, yo como seguía colaborando en algunas cosas, tratando de que me dieran oportunidad. Al fin, me llamaron para pertenecer a un grupo que era el de inscripción, como al año y medio, o sea a los pocos meses de recibir capa. Tuve la oportunidad de involucrarme en una serie de actividades. Y, poco a poco fui conociendo.

Trabajé mucho tiempo, de los años 81 en adelante, en el grupo de inscripción. Éramos la parte del corazón, donde se mueve todo. Aparte está el grupo que hace los adornos. Hoy día hay muchos más grupos. Pero en ese entonces eran dos grupos bien fuertes, el de trabajo y el de inscripción. Trabajo se les llama a los que decoran las andas y de inscripción los que son responsables de todo. Así nos fuimos involucrando. Obviamente el tiempo pasó, uno va evolucionando.

Hubo cambios en la Hermandad, algunos un poquito drásticos. En el año 1993 hubo un cisma dentro de la Hermandad, a raíz de la muerte del fundador. Fray Miguel Murcia era una persona muy práctica, si una persona estaba trabajando la dejaba trabajar. Una Junta Directiva estuvo 17 años, entonces se volvió una dictadura, pero no fuimos los miembros de la Hermandad los que ocasionamos el problema, sino un pequeño grupo. A todo eso yo ya estaba muy metido en cosas de la iglesia, ya venía siendo como un pequeño líder de cierta área porque trabajaba con mucha gente, yo tenía a mi cargo a algunos hermanos, entonces tenía una pequeña cuota de autoridad, no de poder. Cuando se da el problema, un viernes, el padre superior hoy día, dice: "Ya no quiero a los directivos", nombra otra Junta Directiva. Se hace una "bomba", todos se empiezan a tirar, a maltratar. Una cosa bien rara. La Recolectión estaba en la boca de todo el mundo. Intervino hasta (el Arzobispo) monseñor Próspero (Penados). De esa razón hubo cambios, pero como no fue un cambio buscado sino cambio impuesto, las cosas quedaron así como cuando uno se golpea un brazo y si al día siguiente le tocan le sigue doliendo, la herida costó mucho que sanara. Creo

que fue un poco de falta de visión y de contemplación de los hermanos que estaban, de algunos no de todos, porque había un hermano que hoy día es nuestro asesor, yo le digo un hombre muy sabio porque él decía yo no quiero seguir, pero como los demás seguían se vio obligado a seguir, bajo presiones. Yo lo vi y lo sentí. La Recolectión pasa un período de prueba muy difícil, llega una Junta Directiva nueva, que se esperaba mantuviera ciertos elementos como la anterior.

Cuando usted se acostumbra a su jefe, sabe cómo piensa y sabe cómo llegarle (convencerle). Pero cuando llega un nuevo jefe, no se sabe qué me va a tocar, qué piensa.

De esa cuenta éramos más de 350 y se fueron, fácil, 100. Fui uno de los pocos que les decía las cosas a la cara, me tenían cierto grado de respeto.

Nunca me peleé directamente con ellos pero siempre les dije lo que no me parecía y lo que uno tiene que hacer en esos casos es no huir ni ponerse a pelear, porque ponerse a pelear o huir es peor que un cobarde. La mejor forma es yo te ataco pero yo te ayudo: "Mirá lo estás haciendo mal y te voy a ayudar para que no lo hagas mal". Entonces trataba de colaborar en cosas y conseguir donaciones. Ya entonces había trabajado estaba estudiando, ya me había graduado (del nivel medio), tenía contactos y ayudaba, trataba de colaborar.

Ellos instauraron el sistema de computadoras y ahí fue el primer paso de la debacle. No porque el sistema de computación sea malo, otras instituciones lo han instaurado. Sólo nosotros tenemos un problema que nadie miraba. Cuando se tienen dos procesiones y dos imágenes de devoción es muy difícil establecerlas a través de un sistema, porque no trabajamos para una procesión, trabajamos para dos. Entonces habían problemas. Como nunca se hizo un estudio, había pérdida de información, los devotos se quejaban del mal servicio. Como yo conocía de años a muchos devotos, llegaban conmigo y me volví como un paño, me conocían, llegaban donde yo estaba para que yo los apuntara.

Aparte, cambiaron muchas cosas internamente en la Hermandad y cambiaron ciertas actividades. La actividad del Martes Santo que era muy sagrada para nosotros. Es una actividad que por su contraste y por lo importante que era para nosotros, era tan importante que hacíamos un juramento ese día de no revelar nada de lo que pasaba allí, para los que vivimos eso. Por lo tanto sólo le puedo decir un momento de encuentro con Jesús, qué más le puedo decir. Pero nunca supieron explicarle al sacerdote por qué razón se hacía y creyeron que era un acto de masonería y no era así. Porque ese mismo ritual se utiliza en Tierra Santa, en Acqua, para imponer las capas a los cruzados de allá.

No es que mi llegada haya sido menos problemática, pero yo llegué a componer todo lo malo en 1998. Fui electo.

A mí me conocían los devotos, pero aparte eran los de la Hermandad. Por ser una Hermandad tan grande teníamos nuestros propios estatutos, nuestros propios regímenes y allá, según los nuevos estatutos, una persona no puede permanecer más de cuatro años en el puesto. Y hay condiciones, no todos pueden ser candidatos a directivos, porque la cantidad de años mínima para poder aspirar a ser candidatos a directivos es de diez años ininterumpidos. Para empezar yo tenía 15. Entonces con otro compañero éramos los únicos que podíamos optar.

Gané por una diferencia como de 100 votos, porque votaban 290. Significa que yo tuve dos votos, el voto de simpatía y el voto de resistencia. Pero yo no llego como Presidente.

Todo esto se suma en un momento muy triste de su historia con los peores adornos que había sacado, ambiguos, fantasiosos y técnicamente caros, porque para mí no representaba nada de lo que decía.

Recibo una Hermandad muy lastimada, con mucha gente que tenía muchas esperanzas en nosotros. Es difícil llenar las esperanzas de un pueblo. Yo vivo en una ciudad. Conozco personas que no



ueden manejar a su propia familia, son cuatro miembros y no pueden tener a sus hijos bajo su autoridad, les falta un poco de autoridad. Uno me dijo: "¿Vos cómo hacés para aguantar? Y tenés problemas con los 500?". No con todos y trato de evitarlos. Porque mi postura no es enir y ponerme como que soy el sabio Salomón. Yo soy humano a veces hago errores, pido disculpas cuando a veces hago alguna actividad porque yo quisiera la participación de todos pero o podemos, por muchas razones, por espacio. Fijese que tengo tal cantidad de hermanos que yo odria cambiar a los hermanos una vez en la procesión para que todos tuvieran comisión, porque tengo 180 comisiones y tengo 500.

Yo he contado cuáles son las partes complicadas, con el cisma. La parte fea es que con el puesto vienen los ataques, el rechazo, el repudio y no sólo miembros de la Hermandad sino de los curuchos que a veces piensan, como tienen simpatía con algún hermano de la Hermandad, lo ena a uno incapaz. Entonces uno tiene un problema, cómo estar en paz con tanta gente.

Yo lo feo es que, ¡qué bueno! yo tengo que venir a componer lo que otro rompió y ¿por qué?, si la cosa no es así.

La parte linda es que uno tiene un sueño y que al fin se ve que ese sueño es que viene a ser un rompecabezas que se va armando y le empieza a ver uno sentido. Yo empecé con un rompecabezas muy difícil, digo yo y a Junta Directiva. Era calmar las aguas. Tratar de estar en paz con todos y hacer que el devoto creyera en La Recolectión otra vez. Es posiblemente lo más difícil de todo. Lo más duro para un grupo que está al frente de una hermandad es verse tranquilo con sus miembros y verse tranquilo con el pueblo. Porque el devoto espera mucho de las iglesias, aquí yo hablo de nosotros, hablo de todos. Y, cuando un devoto mira que el adorno va mal diseñado para Jesús, o que Jesús nada que ver con lo que está, yo no he visto más gente desconsolada que aquellos que dicen: "¡Ah, la gran...!" Porque a mí me pasa. Uno lee a veces hasta en el detalle los adornos. Se oye bonito le dije a uno, pero vieras que de oírlo a verlo hay una pequeña gran diferencia. Y eso pasaba allá. Entonces la parte más dura es cómo ser complaciente sin ser lólatra y sin ser masoquista.

Desde que tomé la responsabilidad y lo compartimos con los hermanos de la Junta Directiva: "Éste dinero no es de nosotros, es de Jesús, vamos a darle a Jesús todo y si Él, con su infinita misericordia os deja algo, esa es ganancia". Y siempre nos queda, poco pero nos queda, para obras dentro de la iglesia. Porque hay un compromiso que no tenemos que perder los católicos y es que la Iglesia, con todo respeto, no come pechuga de ángel ni rebanadas de aire. Entonces en La Recolectión lo que hacemos es aportar parte de ese dinero para obra de la iglesia, que le puede servir al fraile, al padre superior para situaciones de mejoramiento, de cuidar las instalaciones. Hemos tratado de establecer un monto que podamos tranquilamente cubrir. A manera de decirle qué es bueno y qué es conveniente para nosotros. Porque también nosotros necesitamos una pequeña fracción de dinero para poder arrancar las actividades de la próxima Semana Santa, porque no podemos empezar a cero. Por ejemplo, nosotros cuando vamos a hacer todo lo que es pago de banda, parte de que no sacamos una procesión, tenemos una serie de actividades a lo largo del año, en mi período, porque mi período termina en mayo 10 ó 17 sólo dependerá de una fecha que va a ser acordada por la Asamblea General porque los estatutos mandan según su norma que sea los viernes después de la convocatoria a elecciones y de acuerdo a la fecha yo debo realizar las lecciones el 10 de mayo, sin embargo por ser día de la madre no creo que a algunos les vaya a crecer pero yo no puedo cambiar las normas, entonces hago un consenso entre todos y si no están de acuerdo, nunca se adelanta, pero se puede postergar ocho días después, por el hecho de ser el día de la madre, solamente, no hay otra razón, de lo contrario mi período como presidente termina el 10 de mayo y totalmente el 10 de mayo del año 2002. Aunque yo, a partir del Domingo de Resurrección,

prácticamente ya soy un directivo de documento. Porque ya viene el proceso de cambio. Se presentan planillas a la Asamblea General, ellos los conocen, presentan algunas ideas de su plan de trabajo, es algo bien simpático allí. Por eso yo vivo en una ciudad, es una comunidad tan grande que es un propio Estado independiente.

La pregunta de cómo he crecido me la han hecho amigos, conocidos hasta mis compañeros, quienes no son mis enemigos pero que tampoco son simpáticos para mí, somos simplemente como agua y aceite, líquidos al fin pero no compatibles. Yo diría que Dios nunca hace las cosas por quererlas hacer.

Yo no iba como presidente. Cuando yo tuve la oportunidad de ser llamado para confraternizar en esa planilla me preguntaron que qué quería ser, porque había una persona a la que todos nosotros teníamos mucha identidad, mucho respeto como persona y quería que él fuera nuestro presidente. Una persona mayor, muy sabio, un hombre que nos sigue ayudando absolutamente, que es como el papá de nosotros, nuestro asesor y le preguntamos cualquier cosa y me dice sí o no, me da su punto de vista, se llama Oswaldo López, para mí es un tipazo. Es como mi papá, el que nos regaña cuando pienso algo que no es correcto y el que me dice y apoya en las cosas que cree que están buenas y que, con sus consejos, terminamos el período y diría que el Señor permitió que lo termináramos tranquilamente.

Nosotros como planilla, a diferencia de otras, que se habían formado desde antes de que empezara la Semana Santa del 98, ninguno de los cuatro que estamos hoy día, o de los cinco. Ninguno sabíamos qué pasaba, pero resulta que el tuvo una situación muy especial, yo me doy cuenta dentro de la procesión del Viernes Santo del año 98, y lo habíamos hablado. En la procesión sucede una situación bien incómoda para él, yo me doy cuenta, pero yo lo dejé así. Al rato me fue a buscar, porque yo para ese entonces iba encargado de la banda de música de Jesús. Me fue a buscar a la parte posterior del anda. Me dijo: "Mirá, hagamos algo". Sus palabras fueron igual que aquella procesión. "Pensás que Fulano y vos todavía... ¿A quién le piensan hablar?" "A Fulano y Mengano". Porque no le habíamos hablado a los otros hermanos. En el transcurso de la procesión del Viernes Santo, me dice: "Unámonos". Hablamos con este hermano. Le digo: "Mirá Jorge, ¿qué hacemos? ¿Qué hacemos Jorge Luis? Fijate que don Valo dice así, pues andá avisale vos a Estuardo y yo le voy a avisar a Julio", que son nuestros compañeros. Yo me fui porque Estuardo iba de encargado de una de las filas de la procesión, el otro hermano iba encargado de ver las andas de San Juan y María Magdalena. No estábamos en malos puestos, pero en fin. Y le preguntamos a cada uno. Y en la procesión de Viernes Santo se formó la planilla que hoy somos los directivos. Simpático, el día Viernes Santo con la imagen de mi devoción. Sí, lo vengo a comparar.

Ya habíamos establecido y me dicen: "De qué querés ir vos?". Don Valo iba de Presidente y yo a la Secretaría de Relaciones Públicas, porque inscripción está a cargo de esa sección y yo conozco, estuve a cargo tantos años. Ahí estábamos cada uno en su sitio. El hermano que se llama Jorge Luis estaba como Celador General, que él aprendió muchas normas y disciplina, es muy estricto, a veces se le pasa la mano. El otro compañero que se llama Estuardo trabajaba administrativamente, entonces él llevaba muy bien lo que son archivos y kárdex, lo habíamos llevado de Secretario General. El otro compañero había sido asistente del entonces Secretario de Finanzas. Como que las piezas habían caído exactamente donde eran. Pero resulta que una semana después de todo esto, cuando ya teníamos que inscribir la planilla, don Oswaldo dice: "Ya no voy". Porque al tiempo que nosotros le hablamos, también le habían hablado las otras dos planillas que estaban en disputa. Entonces él con quien se quedara iba a ser bueno y con los otros iba a ser malo. Sabio, dijo: "Yo no quiero ni perjudicar a uno ni beneficiar a otro" y él es muy carismático. Cuando nos dijo que ya no iba. No fue muy fácil de asimilar y la pregunta



ueden manejar a su propia familia, son cuatro miembros y no pueden tener a sus hijos bajo su autoridad, les falta un poco de autoridad. Uno me dijo: "¿Vos cómo hacés para aguantar? Y tenés problemas con los 500?". No con todos y trato de evitarlos. Porque mi postura no es enir y ponerme como que soy el sabio Salomón. Yo soy humano a veces hago errores, pido isculpas cuando a veces hago alguna actividad porque yo quisiera la participación de todos pero o podemos, por muchas razones, por espacio. Fijese que tengo tal cantidad de hermanos que yo odría cambiar a los hermanos una vez en la procesión para que todos tuvieran comisión, porque ngo 180 comisiones y tengo 500.

e he contado cuáles son las partes complicadas, con el cisma. La parte fea es que con el puesto ienen los ataques, el rechazo, el repudio y no sólo miembros de la Hermandad sino de los acuruchos que a veces piensan, como tienen simpatía con algún hermano de la Hermandad, lo en a uno incapaz. Entonces uno tiene un problema, cómo estar en paz con tanta gente. o feo es que, ¡qué bueno! yo tengo que venir a componer lo que otro rompió y ¿por qué?, si la sa no es así.

a parte linda es que uno tiene un sueño y que al fin se ve que ese sueño es que viene a ser un mpecabezas que se va armando y le empieza a ver uno sentido. Yo empecé con un rompecabezas uy difícil, digo yo y a Junta Directiva. Era calmar las aguas. Tratar de estar en paz con todos hacer que el devoto creyera en La Recolectión otra vez. Es posiblemente lo más difícil de do. Lo más duro para un grupo que está al frente de una hermandad es verse tranquilo con sus iembros y verse tranquilo con el pueblo. Porque el devoto espera mucho de las iglesias, aquí o hablo de nosotros, hablo de todos. Y, cuando un devoto mira que el adorno va mal diseñado ra Jesús, o que Jesús nada que ver con lo que está, yo no he visto más gente desconsolada que uellos que dicen: "¡Ah, la gran...!" Porque a mí me pasa. Uno lee a veces hasta en el detalle s adornos. Se oye bonito le dije a uno, pero vieras que de oírlo a verlo hay una pequeña gran ferencia. Y eso pasaba allá. Entonces la parte más dura es cómo ser complaciente sin ser ílatra y sin ser masoquista.

Desde que tomé la responsabilidad y lo compartimos con los hermanos de la Junta Directiva: "Éste ero no es de nosotros, es de Jesús, vamos a darle a Jesús todo y si Él, con su infinita misericordia s deja algo, esa es ganancia". Y siempre nos queda, poco pero nos queda, para obras dentro de iglesia. Porque hay un compromiso que no tenemos que perder todo los católicos y es que la Iglesia, n todo respeto, no come pechuga de ángel ni rebanadas de aire. Entonces en La Recolectión que hacemos es aportar parte de ese dinero para obra de la iglesia, que le puede servir al fraile, padre superior para situaciones de mejoramiento, de cuidar las instalaciones. Hemos tratado establecer un monto que podamos tranquilamente cubrir. A manera de decirle qué es bueno y é es conveniente para nosotros. Porque también nosotros necesitamos una pequeña fracción dinero para poder arrancar las actividades de la próxima Semana Santa, porque no podemos epezar a cero. Por ejemplo, nosotros cuando vamos a hacer todo lo que es pago de banda, arte de que no sacamos una procesión, tenemos una serie de actividades a lo largo del año, mi período, porque mi período termina en mayo 10 ó 17 sólo dependerá de una fecha que va er acordada por la Asamblea General porque los estatutos mandan según su norma que sea s viernes después de la convocatoria a elecciones y de acuerdo a la fecha yo debo realizar las ecciones el 10 de mayo, sin embargo por ser día de la madre no creo que a algunos les vaya a ecer pero yo no puedo cambiar las normas, entonces hago un consenso entre todos y si no están acuerdo, nunca se adelanta, pero se puede postergar ocho días después, por el hecho de ser el de la madre, solamente, no hay otra razón, de lo contrario mi período como presidente termina l y totalmente el 10 de mayo del año 2002. Aunque yo, a partir del Domingo de Resurrección,

prácticamente ya soy un directivo de documento. Porque ya viene el proceso de cambio. Se presentan planillas a la Asamblea General, ellos los conocen, presentan algunas ideas de su plan de trabajo, es algo bien simpático allí. Por eso yo vivo en una ciudad, es una comunidad tan grande que es un propio Estado independiente.

La pregunta de cómo he crecido me la han hecho amigos, conocidos hasta mis compañeros, quienes no son mis enemigos pero que tampoco son simpáticos para mí, somos simplemente como agua y aceite, líquidos al fin pero no compatibles. Yo diría que Dios nunca hace las cosas por quererlas hacer.

Yo no iba como presidente. Cuando yo tuve la oportunidad de ser llamado para confraternizar en esa planilla me preguntaron que qué quería ser, porque había una persona a la que todos nosotros teníamos mucha identidad, mucho respeto como persona y quería que él fuera nuestro presidente. Una persona mayor, muy sabio, un hombre que nos sigue ayudando absolutamente, que es como el papá de nosotros, nuestro asesor y le preguntamos cualquier cosa y me dice sí o no, me da su punto de vista, se llama Oswaldo López, para mí es un tipazo. Es como mi papá, el que nos regaña cuando pienso algo que no es correcto y el que me dice y apoya en las cosas que cree que están buenas y que, con sus consejos, terminamos el período y diría que el Señor permitió que lo termináramos tranquilamente.

Nosotros como planilla, a diferencia de otras, que se habían formado desde antes de que empezara la Semana Santa del 98, ninguno de los cuatro que estamos hoy día, o de los cinco. Ninguno sabíamos qué pasaba, pero resulta que el tuvo una situación muy especial, yo me doy cuenta dentro de la procesión del Viernes Santo del año 98, y lo habíamos hablado. En la procesión sucede una situación bien incómoda para él, yo me doy cuenta, pero yo lo dejé así. Al rato me fue a buscar, porque yo para ese entonces iba encargado de la banda de música de Jesús. Me fue a buscar a la parte posterior del anda. Me dijo: "Mirá, hagamos algo". Sus palabras fueron igual que aquella procesión. "Pensás que Fulano y vos todavía... ¿A quién le piensan hablar?" "A Fulano y Mengano". Porque no le habíamos hablado a los otros hermanos. En el transcurso de la procesión del Viernes Santo, me dice: "Unámonos". Hablamos con este hermano. Le digo: "Mirá Jorge, ¿qué hacemos? ¿Qué hacemos Jorge Luis? Fijate que don Valo dice así, pues andá avisale vos a Estuardo y yo le voy a avisar a Julio", que son nuestros compañeros. Yo me fui porque Estuardo iba de encargado de una de las filas de la procesión, el otro hermano iba encargado de ver las andas de San Juan y María Magdalena. No estábamos en malos puestos, pero en fin. Y le preguntamos a cada uno. Y en la procesión de Viernes Santo se formó la planilla que hoy somos los directivos. Simpático, el día Viernes Santo con la imagen de mi devoción. Sí, lo vengo a comparar.

Ya habíamos establecido y me dicen: "De qué querés ir vos?". Don Valo iba de Presidente y yo a la Secretaría de Relaciones Públicas, porque inscripción está a cargo de esa sección y yo conozco, estuve a cargo tantos años. Ahí estábamos cada uno en su sitio. El hermano que se llama Jorge Luis estaba como Celador General, que él aprendió mucho normas y disciplina, es muy estricto, a veces se le pasa la mano. El otro compañero que se llama Estuardo trabajaba administrativamente, entonces él llevaba muy bien lo que son archivos y kárdex, lo habíamos llevado de Secretario General. El otro compañero había sido asistente del entonces Secretario de Finanzas. Como que las piezas habían caído exactamente donde eran. Pero resulta que una semana después de todo esto, cuando ya teníamos que inscribir la planilla, don Oswaldo dice: "Ya no voy". Porque al tiempo que nosotros le hablamos, también le habían hablado las otras dos planillas que estaban en disputa. Entonces él con quien se quedara iba a ser bueno y con los otros iba a ser malo. Sabio, dijo: "Yo no quiero ni perjudicar a uno ni beneficiar a otro" y él es muy carismático. Cuando nos dijo que ya no iba. No fue muy fácil de asimilar y la pregunta



pueden manejar a su propia familia, son cuatro miembros y no pueden tener a sus hijos bajo su autoridad, les falta un poco de autoridad. Uno me dijo: "¿Vos cómo hacés para aguantar? Y ¿tenés problemas con los 500?". No con todos y trato de evitarlos. Porque mi postura no es venir y ponerme como que soy el sabio Salomón. Yo soy humano a veces hago errores, pido disculpas cuando a veces hago alguna actividad porque yo quisiera la participación de todos pero no podemos, por muchas razones, por espacio. Fijese que tengo tal cantidad de hermanos que yo podría cambiar a los hermanos una vez en la procesión para que todos tuvieran comisión, porque tengo 180 comisiones y tengo 500.

Le he contado cuáles son las partes complicadas, con el cisma. La parte fea es que con el puesto vienen los ataques, el rechazo, el repudio y no sólo miembros de la Hermandad sino de los cucuruchos que a veces piensan, como tienen simpatía con algún hermano de la Hermandad, lo ven a uno incapaz. Entonces uno tiene un problema, cómo estar en paz con tanta gente.

Lo feo es que, ¿qué bueno! yo tengo que venir a componer lo que otro rompió y ¿por qué?, si la cosa no es así.

La parte linda es que uno tiene un sueño y que al fin se ve que ese sueño es que viene a ser un rompecabezas que se va armando y le empieza a ver uno sentido. Yo empecé con un rompecabezas muy difícil, digo yo y a Junta Directiva. Era calmar las aguas. Tratar de estar en paz con todos y hacer que el devoto creyera en La Recolectión otra vez. Es posiblemente lo más difícil de todo. Lo más duro para un grupo que está al frente de una hermandad es verse tranquilo con sus miembros y verse tranquilo con el pueblo. Porque el devoto espera mucho de las iglesias, aquí no hablo de nosotros, hablo de todos. Y, cuando un devoto mira que el adorno va mal diseñado para Jesús, o que Jesús nada que ver con lo que está, yo no he visto más gente desconsolada que aquellos que dicen: "¡Ah, la gran...!" Porque a mí me pasa. Uno lee a veces hasta en el detalle los adornos. Se oye bonito le dije a uno, pero vieras que de oírlo a verlo hay una pequeña gran diferencia. Y eso pasaba allá. Entonces la parte más dura es cómo ser complaciente sin ser idólatra y sin ser masoquista.

Desde que tomé la responsabilidad y lo compartimos con los hermanos de la Junta Directiva: "Éste dinero no es de nosotros, es de Jesús, vamos a darle a Jesús todo y si Él, con su infinita misericordia nos deja algo, esa es ganancia". Y siempre nos queda, poco pero nos queda, para obras dentro de la iglesia. Porque hay un compromiso que no tenemos que perder los católicos y es que la Iglesia, con todo respeto, no come pechuga de ángel ni rebanadas de aire. Entonces en La Recolectión lo que hacemos es aportar parte de ese dinero para obra de la iglesia, que le puede servir al fraile, al padre superior para situaciones de mejoramiento, de cuidar las instalaciones. Hemos tratado de establecer un monto que podamos tranquilamente cubrir. A manera de decirle qué es bueno y qué es conveniente para nosotros. Porque también nosotros necesitamos una pequeña fracción de dinero para poder arrancar las actividades de la próxima Semana Santa, porque no podemos empezar a cero. Por ejemplo, nosotros cuando vamos a hacer todo lo que es pago de banda, aparte de que no sacamos una procesión, tenemos una serie de actividades a lo largo del año, en mi período, porque mi período termina en mayo 10 ó 17 sólo dependerá de una fecha que va a ser acordada por la Asamblea General porque los estatutos mandan según su norma que sea seis viernes después de la convocatoria a elecciones y de acuerdo a la fecha yo debo realizar las elecciones el 10 de mayo, sin embargo por ser día de la madre no creo que a algunos les vaya a parecer pero yo no puedo cambiar las normas, entonces hago un consenso entre todos y si no están de acuerdo, nunca se adelanta, pero se puede postergar ocho días después, por el hecho de ser el día de la madre, solamente, no hay otra razón, de lo contrario mi período como presidente termina real y totalmente el 10 de mayo del año 2002. Aunque yo, a partir del Domingo de Resurrección,

prácticamente ya soy un directivo de documento. Porque ya viene el proceso de cambio. Se presentan planillas a la Asamblea General, ellos los conocen, presentan algunas ideas de su plan de trabajo, es algo bien simpático allí. Por eso yo vivo en una ciudad, es una comunidad tan grande que es un propio Estado independiente.

La pregunta de cómo he crecido me la han hecho amigos, conocidos hasta mis compañeros, quienes no son mis enemigos pero que tampoco son simpáticos para mí, somos simplemente como agua y aceite, líquidos al fin pero no compatibles. Yo diría que Dios nunca hace las cosas por quererlas hacer.

Yo no iba como presidente. Cuando yo tuve la oportunidad de ser llamado para confraternizar en esa planilla me preguntaron que qué quería ser, porque había una persona a la que todos nosotros teníamos mucha identidad, mucho respeto como persona y quería que él fuera nuestro presidente. Una persona mayor, muy sabio, un hombre que nos sigue ayudando absolutamente, que es como el papá de nosotros, nuestro asesor y le preguntamos cualquier cosa y me dice sí o no, me da su punto de vista, se llama Oswaldo López, para mí es un tipazo. Es como mi papá, el que nos regaña cuando pienso algo que no es correcto y el que me dice y apoya en las cosas que cree que están buenas y que, con sus consejos, terminamos el período y diría que el Señor permitió que lo termináramos tranquilamente.

Nosotros como planilla, a diferencia de otras, que se habían formado desde antes de que empezara la Semana Santa del 98, ninguno de los cuatro que estamos hoy día, o de los cinco. Ninguno sabíamos qué pasaba, pero resulta que el tuvo una situación muy especial, yo me doy cuenta dentro de la procesión del Viernes Santo del año 98, y lo habíamos hablado. En la procesión sucede una situación bien incómoda para él, yo me doy cuenta, pero yo lo dejé así. Al rato me fue a buscar, porque yo para ese entonces iba encargado de la banda de música de Jesús. Me fue a buscar a la parte posterior del anda. Me dijo: "Mirá, hagamos algo". Sus palabras fueron igual que aquella procesión. "Pensás que Fulano y vos todavía... ¿A quién le piensan hablar?" "A Fulano y Mengano". Porque no le habíamos hablado a los otros hermanos. En el transcurso de la procesión del Viernes Santo, me dice: "Unámonos". Hablamos con este hermano. Le digo: "Mirá Jorge, ¿qué hacemos? ¿Qué hacemos Jorge Luis? Fijate que don Valo dice así, me andá avísale vos a Estuardo y yo le voy a avisar a Julio", que son nuestros compañeros. Yo me fui porque Estuardo iba de encargado de una de las filas de la procesión, el otro hermano iba encargado de ver las andas de San Juan y María Magdalena. No estábamos en malos puestos pero en fin. Y le preguntamos a cada uno. Y en la procesión de Viernes Santo se formó la planilla que hoy somos los directivos. Simpático, el día Viernes Santo con la imagen de mi devoción. Si lo vengo a comparar.

Ya habíamos establecido y me dicen: "De qué querés ir vos?". Don Valo iba de Presidente yo a la Secretaría de Relaciones Públicas, porque inscripción está a cargo de esa sección y yo conozco, estuve a cargo tantos años. Ahí estábamos cada uno en su sitio. El hermano que se llama Jorge Luis estaba como Celador General, que él aprendió mucho normas y disciplina, es muy estricto, a veces se le pasa la mano. El otro compañero que se llama Estuardo trabajaba administrativamente, entonces él llevaba muy bien lo que son archivos y kárdex, lo habíamos llevado de Secretario General. El otro compañero había sido asistente del entonces Secretario de Finanzas. Como que las piezas habían caído exactamente donde eran. Pero resulta que una semana después de todo esto, cuando ya teníamos que inscribir la planilla, don Oswaldo dice "Ya no voy". Porque al tiempo que nosotros le hablamos, también le habían hablado las otras dos planillas que estaban en disputa. Entonces él con quien se quedara iba a ser bueno y con los otros iba a ser malo. Sabio, dijo: "Yo no quiero ni perjudicar a uno ni beneficiar a otro" y él es muy carismático. Cuando nos dijo que ya no iba. No fue muy fácil de asimilar y la pregun-



pueden manejar a su propia familia, son cuatro miembros y no pueden tener a sus hijos bajo su autoridad, les falta un poco de autoridad. Uno me dijo: "¿Vos cómo hacés para aguantar? Y ¿tenés problemas con los 500?". No con todos y trato de evitarlos. Porque mi postura no es venir y ponerme como que soy el sabio Salomón. Yo soy humano a veces hago errores, pido disculpas cuando a veces hago alguna actividad porque yo quisiera la participación de todos pero no podemos, por muchas razones, por espacio. Fijese que tengo tal cantidad de hermanos que yo podría cambiar a los hermanos una vez en la procesión para que todos tuvieran comisión, porque tengo 180 comisiones y tengo 500.

Le he contado cuáles son las partes complicadas, con el cisma. La parte fea es que con el puesto vienen los ataques, el rechazo, el repudio y no sólo miembros de la Hermandad sino de los cucuruchos que a veces piensan, como tienen simpatía con algún hermano de la Hermandad, lo ven a uno incapaz. Entonces uno tiene un problema, cómo estar en paz con tanta gente.

Lo feo es que, ¡qué bueno! yo tengo que venir a componer lo que otro rompió y ¿por qué?, si la cosa no es así.

La parte linda es que uno tiene un sueño y que al fin se ve que ese sueño es que viene a ser un rompecabezas que se va armando y le empieza a ver uno sentido. Yo empecé con un rompecabezas muy difícil, digo yo y a Junta Directiva. Era calmar las aguas. Tratar de estar en paz con todos y hacer que el devoto creyera en La Recolectión otra vez. Es posiblemente lo más difícil de todo. Lo más duro para un grupo que está al frente de una hermandad es verse tranquilo con sus miembros y verse tranquilo con el pueblo. Porque el devoto espera mucho de las iglesias, aquí no hablo de nosotros, hablo de todos. Y, cuando un devoto mira que el adorno va mal diseñado para Jesús, o que Jesús nada que ver con lo que está, yo no he visto más gente desconsolada que aquellos que dicen: "¡Ah, la gran...!" Porque a mí me pasa. Uno lee a veces hasta en el detalle los adornos. Se oye bonito le dije a uno, pero vieras que de oírlo a verlo hay una pequeña gran diferencia. Y eso pasaba allá. Entonces la parte más dura es cómo ser complaciente sin ser idólatra y sin ser masoquista.

Desde que tomé la responsabilidad y lo compartimos con los hermanos de la Junta Directiva: "Éste dinero no es de nosotros, es de Jesús, vamos a darle a Jesús todo y si Él, con su infinita misericordia nos deja algo, esa es ganancia". Y siempre nos queda, poco pero nos queda, para obras dentro de la iglesia. Porque hay un compromiso que no tenemos que perder los católicos y es que la Iglesia, con todo respeto, no come pechuga de ángel ni rebanadas de aire. Entonces en La Recolectión lo que hacemos es aportar parte de ese dinero para obra de la iglesia, que le puede servir al fraile, al padre superior para situaciones de mejoramiento, de cuidar las instalaciones. Hemos tratado de establecer un monto que podamos tranquilamente cubrir. A manera de decirle qué es bueno y qué es conveniente para nosotros. Porque también nosotros necesitamos una pequeña fracción de dinero para poder arrancar las actividades de la próxima Semana Santa, porque no podemos empezar a cero. Por ejemplo, nosotros cuando vamos a hacer todo lo que es pago de banda, aparte de que no sacamos una procesión, tenemos una serie de actividades a lo largo del año, en mi período, porque mi período termina en mayo 10 ó 17 sólo dependerá de una fecha que va a ser acordada por la Asamblea General porque los estatutos mandan según su norma que sea seis viernes después de la convocatoria a elecciones y de acuerdo a la fecha yo debo realizar las elecciones el 10 de mayo, sin embargo por ser día de la madre no creo que a algunos les vaya a parecer pero yo no puedo cambiar las normas, entonces hago un consenso entre todos y si no están de acuerdo, nunca se adelanta, pero se puede postergar ocho días después, por el hecho de ser el día de la madre, solamente, no hay otra razón, de lo contrario mi período como presidente termina real y totalmente el 10 de mayo del año 2002. Aunque yo, a partir del Domingo de Resurrección,

prácticamente ya soy un directivo de documento. Porque ya viene el proceso de cambio. Se presentan planillas a la Asamblea General, ellos los conocen, presentan algunas ideas de su plan de trabajo, es algo bien simpático allí. Por eso yo vivo en una ciudad, es una comunidad tan grande que es un propio Estado independiente.

La pregunta de cómo he crecido me la han hecho amigos, conocidos hasta mis compañeros, quienes no son mis enemigos pero que tampoco son simpáticos para mí, somos simplemente como agua y aceite, líquidos al fin pero no compatibles. Yo diría que Dios nunca hace las cosas por quererlas hacer.

Yo no iba como presidente. Cuando yo tuve la oportunidad de ser llamado para confraternizar en esa planilla me preguntaron que qué quería ser, porque había una persona a la que todos nosotros teníamos mucha identidad, mucho respeto como persona y quería que él fuera nuestro presidente. Una persona mayor, muy sabio, un hombre que nos sigue ayudando absolutamente, que es como el papá de nosotros, nuestro asesor y le preguntamos cualquier cosa y me dice sí o no, me da su punto de vista, se llama Oswaldo López, para mí es un tipazo. Es como mi papá, el que nos regaña cuando pienso algo que no es correcto y el que me dice y apoya en las cosas que cree que están buenas y que, con sus consejos, terminamos el período y diría que el Señor permitió que lo termináramos tranquilamente.

Nosotros como planilla, a diferencia de otras, que se habían formado desde antes de que empezara la Semana Santa del 98, ninguno de los cuatro que estamos hoy día, o de los cinco. Ninguno sabíamos qué pasaba, pero resulta que el tuvo una situación muy especial, yo me doy cuenta dentro de la procesión del Viernes Santo del año 98, y lo habíamos hablado. En la procesión sucede una situación bien incómoda para él, yo me doy cuenta, pero yo lo dejé así. Al rato me fue a buscar, porque yo para ese entonces iba encargado de la banda de música de Jesús. Me fue a buscar a la parte posterior del anda. Me dijo: "Mirá, hagamos algo". Sus palabras fueron igual que aquella procesión. "Pensás que Fulano y vos todavía... ¿A quién le piensan hablar?" "A Fulano y Mengano". Porque no le habíamos hablado a los otros hermanos. En el transcurso de la procesión del Viernes Santo, me dice: "Unámonos". Hablamos con este hermano. Le digo: "Mirá Jorge, ¿qué hacemos? ¿Qué hacemos Jorge Luis? Fijate que don Valo dice así, pues andá avisale vos a Estuardo y yo le voy a avisar a Julio", que son nuestros compañeros. Yo me fui porque Estuardo iba de encargado de una de las filas de la procesión, el otro hermano iba encargado de ver las andas de San Juan y María Magdalena. No estábamos en malos puestos, pero en fin. Y le preguntamos a cada uno. Y en la procesión de Viernes Santo se formó la planilla que hoy somos los directivos. Simpático, el día Viernes Santo con la imagen de mi devoción. Sí, lo vengo a comparar.

Ya habíamos establecido y me dicen: "De qué querés ir vos?". Don Valo iba de Presidente y yo a la Secretaría de Relaciones Públicas, porque inscripción está a cargo de esa sección y yo conozco, estuve a cargo tantos años. Ahí estábamos cada uno en su sitio. El hermano que se llama Jorge Luis estaba como Celador General, que él aprendió mucho normas y disciplina, es muy estricto, a veces se le pasa la mano. El otro compañero que se llama Estuardo trabajaba administrativamente, entonces él llevaba muy bien lo que son archivos y kárdex, lo habíamos llevado de Secretario General. El otro compañero había sido asistente del entonces Secretario de Finanzas. Como que las piezas habían caído exactamente donde eran. Pero resulta que una semana después de todo esto, cuando ya teníamos que inscribir la planilla, don Oswaldo dice: "Ya no voy". Porque al tiempo que nosotros le hablamos, también le habían hablado las otras dos planillas que estaban en disputa. Entonces él con quien se quedara iba a ser bueno y con los otros iba a ser malo. Sabio, dijo: "Yo no quiero ni perjudicar a uno ni beneficiar a otro" y él es muy carismático. Cuando nos dijo que ya no iba. No fue muy fácil de asimilar y la pregunta



era "¿Qué hago?". Entonces empezamos a ver en qué puesto queríamos quedar nosotros y los cuatro podíamos ser candidatos a presidente. Jorge Luis me dijo: "Mejor vos, porque a mí me gusta cuadrar a la mara (gente)". Y lo primero que me dijeron fue: "Vos, tu carácter". A todo esto estábamos con un grupo de hermanos que nos apoyaban, que nos reuníamos, cada uno llevó a dos hermanos, fue una cuestión bien simpática. Todo esto lo digo para explicar cómo he cambiado. Yo tengo una imagen muy dura, siempre he sido respetado pero temido y eso no es bueno para un líder, creo que no es bueno.

A veces uno no hace las cosas por quererlas hacer, y si alguien está agradecido a Jesús soy yo. Porque de aquel hombre que era frío, duro, insensible, respetado y temido, que eso sí no me lo voy a quitar. Logré ser un hombre igualmente respetado pero mejor llevado. Un hombre que escuchaba más y que gritaba menos, que aprendió a encontrar habilidades. Porque cuando uno tiene que dirigir a tanta gente, uno tiene que saber ganarse la buena voluntad de todos o por lo menos la mayoría. Si algo me sirvió a mí ser presidente fue a resquebrar aquella imagen fría, dura e insensible que yo tuve. Me ayudó a darme cuenta de que la gente me viera con mejores ojos, no me tuviera miedo. Para mí han sido cuatro años de mucha lucha interna y externa. Lucha interna por no perder de vista que soy un ser humano común y corriente, que como soy común y corriente no tengo derecho de tratar mal a nadie, porque nadie es más que otro sí no hace más, a pedir disculpas antes de que se cometan los errores para decirles que somos humanos y de que muchas veces que nos disculpen si en algún momento le levantamos la voz, alguno de los directivos a ellos, por la misma presión que tenemos y es cumplir con un pueblo y el pueblo no perdona, la Hermandad sí entiende pero el pueblo no perdona.

Yo diría que la única tristeza que puedo sentir es el cambio drástico que viene, porque cuando uno se vuelve un directivo (el cargo) es muy absorbente y la familia de uno pasa a un tercer plano, ni siquiera a un segundo. Porque primero está Jesús, después la Hermandad y de último su familia. Yo les decía a los hermanos hace un año: "Jóvenes empiecen a dejar de ser quienes son para convertirse en quienes eran". Porque ahí vamos de nuevo, a volver a ser otro más.

Me siento triste no por dejar de ser presidente, porque eso al fin es transitorio, lo que me entristece es no sentirme más involucrado en las cosas que me gustan hacer, como son las procesiones, porque eso sí me gusta y lo vivo y lo disfruto y seguir siendo cucurucho. Y yo siempre dije una frase que fray Miguel inmortalizó tanto, un par de veces se lo oí decir, pero a mí fue como que me terminó de hacer "¡Puch!" cuando yo estaba en la Hermandad y es: "¿Qué importa que nos llamen procesioneros si con ello mantenemos y fortalecemos la fe del pueblo!" Porque desafortunadamente todo mundo critica a los cucuruchos pero nadie hace nada por la Iglesia. Todo mundo nos critica porque andamos cargando y somos un montón de pecadores. Señores: están equivocados, quién nació libre de pecado, yo estoy consciente de que por cargar no me voy a salvar, pero por lo menos estoy siendo honesto conmigo mismo y estoy declarando lo que soy, no tengo temor de decir que soy católico, más de aquellos que se burlan de las procesiones y que uno los ve en una esquina tratando de verlas. Si se burlan y critican por qué las van a ver.

Cuando hablamos de identidad significa que yo le doy, no sólo un valor a mi imagen de devoción, sino que le doy un sello característico. Y al hablar de sellos, para mí Jesús del Consuelo es una imagen cuyo principal atractivo o característica esencial es que en sus procesiones acostumbraba llevar manto, muy poco usual en otros cortejos procesionales y se miraba, no necesariamente pobre ni rico, sino elegante porque hasta para eso hay que tener cierto arte, saber vestir una imagen. Cuando se pierde la identidad se le empiezan a poner túnicas bordadas de oro que desdican mucho, no de la imagen sino de la tradición. El pretexto era: "Es que el adorno lo merecía". Pero con una túnica bien elaborada, los colores bien escogidos, Jesús se ve igualmente elegante que con una túnica bordada. Además, por ser una comunidad económicamente de

escasos recursos La Recolectión en aquellos tiempos, no significa que ahora tenga más, pero antes era más difícil, entonces se le colocó el manto. Y al Señor Sepultado se le sacó sin urna, porque no teníamos, porque la vendieron a la iglesia Santa Ana.

Entonces resulta que (el presidente de la República Carlos) Castillo Armas viene, cuenta una historia, vio la procesión en ténicolor y le impresionó ver el cuerpo de Jesús y fue una idea de fray Miguel, dijo "Saquémoslo sin urna" y a la gente le encantó la idea. Y por eso es que en La Recolectión yo le pongo al Señor Sepultado una urna en un Viernes Santo yo le mato su identidad, como sacar al Señor Sepultado de Santo Domingo sin urna y sin túnica. Pero La Recolectión hubo un tiempo en que lo empezó a perder, principalmente con Jesús del Consuelo, porque el Sepultado sí no lo sacaban sin urna los quemaban los devotos, los adornos eran malos pero ni modo.

Pero el Nazareno no, empezó a salir con túnicas bordadas y empezaron a perderle el misticismo de su imagen. Y lo primero que hicimos nosotros dentro de la cuestión de identidad es ponerle manto siempre. Otra cuestión de identidad es que en otras procesiones los cargadores usan su túnica, nosotros no. Tenemos por característica utilizar traje formal, pero hasta en eso estaban confundidos no sólo los anteriores a nosotros sino los anteriores también, porque trataron de mezclar túnicas, colegios con sus uniformes, unos iban en camisa, suéter, chumpas, kepi, cucuruchos de morado, cargadores de traje, parecía la rumba campestre del carnaval. Y ese fue un error de años y los hermanos que siguieron lejos de componer eso lo terminaron de fregar (arruinar).

Llegamos nosotros y lo primero que hago es fuera túnicas, colegios y todo, si no quiere cargar sin su túnica no, pues no. Lo primero que hicimos fue drástico pero uniformó, eso se llama identidad, darle un valor a las cosas. Algo que no se puede hacer en Viernes Santo, como hay de contraste. La identidad del sábado es el traje, porque nadie se va a poner túnica porque la quieren utilizar para el Domingo de Ramos, porque es mucho más antigua la procesión del Domingo de Ramos. Nosotros somos la procesión más grande de la Cuaresma, porque salimos el último día de la Cuaresma, el sábado.

Mi corazón siempre estará con el Señor Sepultado, Dios guarde despreciar a Jesúsín, entonces yo gasto lo que sea. Es más, este año nos atrevimos dentro de los detalles de los adornos a traer piezas de Italia y Alemania. Es nuestro último año y queremos decirle al Señor: "Nos pusiste allí no para que presumiéramos sino para decirte que te queremos tanto que ahí te va todo lo que te podemos dar". Es como decirle al devoto: "Miren, nosotros también lo queremos y queremos que ustedes lo quieran como nosotros lo queremos".

Se lo digo, yo vivo enamorado de Jesús. (Mientras muestra el turno o cartulina que identifica el lugar donde cada cargador debe llevar en hombros a la imagen) Incluso esta foto la fuimos a tomar exclusivamente al lago Petén Itzá. Porque en la época de diciembre la corriente forma una cruz, que se puede apreciar aquí.

Durante mi gestión, tenemos un fotógrafo profesional que llega a sacar las fotos de los turnos, Francisco Quintanilla. Uno de sus hijos está allá (en la Hermandad). Entonces él llega y le toma las fotos a Jesús, un comunicador de Leo Burnet (una agencia de publicidad) nos saca esto (los turnos). Eco Publicidad nos saca los afiches. Yo lo he visto como una empresa, porque uno tiene que ser empresario.

Un empresario me hizo un comentario, me dijo: "Sos el único empresario, que sos cucurucho, que te gustan las procesiones y que llegás a ser presidente. Juntó todo lo que una persona quiere en estos puestos. Tenés contactos, tenés ideas, te apoyan, no tenés miedo, sos agresivo, claro algunas veces te ha costado la crítica de mucha gente, pero igual". Me van a criticar por lo bueno y por lo malo. El día que no hablen de alguien, ese día ya no hizo nada y se murió.



**Ex Presidente de la Hermandad**

**44 años**

**Guatemalteco**

**22 de marzo de 2002**

Hasta yo estoy asustado de los años que voy a cumplir en la Hermandad, dicen que 32. Entré a los 13 años, ya con altura de cargar.

A través de mi papá, él cargaba en La Recolectión, él era sólo cucurucho, me llevó a cargar las procesiones infantiles. Mi papá también era una mole (alto). En ese tiempo todavía salían las infantiles, que se interrumpieron en 1976 a raíz del terremoto. Mi papá me llevó a los cinco o seis años, porque salían los pasitos. Después de los pasitos pasé al Sepultado Infantil, pero como mis papás son altos me fui muy rápido para arriba y a los 12 años me estaban pasando al grande, que en ese tiempo eran 60 brazos, entonces el anda no era tan pesada. Mi papá consideró en ese momento que yo ya la aguataba. En cambio ahora es un poco más difícil porque con las andas tan grandes, 80 brazos, uno de papá dice "se me puede quebrar el seco este". En ese tiempo era diferente, hasta la forma de pensar. A los 13 años decidí entrar a la Hermandad.

Me acuerdo que el primer turno que cargué fue en la 6a. Avenida, que era el de chaparros, porque ahí estaba entre los chaparros. Era famosa esa cuadra para todos los bajos, de la 9a. calle a la 10a. calle porque había mucho rótulo. Ése fue mi primer turno.

Hay diferentes aspectos, depende cómo son tus raíces. Si estoy entre unos padres católicos, muy católicos, estoy estudiando en un colegio católico, en aquel tiempo se llamaba el Hogar del Huérfano Santa Teresa, que pasó a ser el Instituto Emiliani, de los padres somascos. En aquel tiempo me gustaba ser acólito, mi tendencia era buscar el sacerdocio. El estar en la Hermandad era como estar dentro de la Iglesia, trabajando, ayudando y viendo todo lo que era el sacerdote y me ayudaba estar de monaguillo. Cuando entré a la Hermandad me capturó eso, el estar trabajando en la Iglesia, estar metido en la Hermandad de lleno, trabajando por algo que es el servicio que se le da a Dios a través de eso. A la par estaba metido en el colegio de padres somascos y estaba muy metido dentro de lo que eran las actividades religiosas. Esos dos caminos me iban en paralelo, que eso en parte hasta la edad de 17, 18, que es uno un patojo (joven) loco y que anda uno vacilando (molestando, distrayéndose) y toda la cuestión, eso me ayudó a estar en un camino más tranquilo. Eso no me hizo desbocarme a otras actividades, que no lo digo que no lo hice, tampoco va a ser uno mentiroso, pero no de aquello que te vas de lleno al vicio. Ir a fiestas, estar molestando con los amigos, las amigas, eso sí, normal, pero no de una vez de lleno, perderte. Eso me hizo mantenerme en la Hermandad. Me gustó tanto el trabajo en la Hermandad que seguí trabajando, que es la fecha en que voy a cumplir 32 años de estar dentro de la Hermandad sin pensar en que voy a salir de la Hermandad.

A los 14 años recibí la capa. Tuve una excepción porque los estatutos hablan de 15 años y a mí me lo dieron a los 14 y seis meses y en aquel tiempo dijeron que no era problema. Ahora se sigue con el mismo parámetro, se entran que tengan 15 años. ¿Por qué se piensa en que tengan 15 años? Porque ya tienen otro pensar, ya el hombre está en una etapa de la adolescencia intermedia podríamos decir, 13 y 14 años empieza la adolescencia, entonces estamos todos perdidos, locos. A los 15, 18 años estamos a la mitad de esa etapa y entramos a la juvenil. Entonces a los 15 años tenemos un poco más de conocimiento de por qué estamos entrando a un grupo de éstos, ya vamos más enterados, más conscientes, ya tomamos propias decisiones, siempre con la autorización de los padres de familia, por eso se toma a los 15 años para que reciban su capa a los 16 años.

Gracias a Dios, desde que yo entré a la Hermandad a mí me tomaron en cuenta por mi hiper actividad, era muy activo, iba para un lado, iba para el otro. Entonces me tomaron en cuenta, desde el primer año, en el grupo de inscripción, no me decían Alfonso sino que me decían el

Novicio. Me decían: "Mirá vos Novicio andá trae un par de panes a la tienda, traete las moñas". Era como el que hacía el servicio, pero estaba en el área de cartabón, que sirve para medir la altura de los cargadores. Yo estaba como ayudante del que hacía ese trabajo y cuando se iba él yo me quedaba cartaboneando. Como el trabajo era apuntar algo, que en cualquier momento podía hacerlo el cartabonero, me mandaban a traer aguas, pan, el servicio. Y me pusieron de sobrenombre el Novicio. Ya después de recibir la capa, a los dos años de estar en el cartabón, pasé a lo que era inscripciones, a los libros de Viernes Santo y Sábado de Ramos a inscribir a los cargadores. En ese tiempo no se tenían las computadoras sino que en un libro se inscribía, se ponía el nombre y todo. Hay libros que existen todavía, que es parte del archivo de la Hermandad. Yo empecé trabajando el Sábado de Ramos y de ahí pasé a auxiliar de Viernes Santo, porque en cada libro habían dos personas, el que inscribía en el libro, tomaba los datos de la persona que se iba a inscribir y el que hacía la contraseña, porque con esa contraseña después de pagar o dejar la deudora se le entregaban los turnos al Tercer Domingo (de Cuaresma). Empecé como auxiliar y después pasé a encargado del libro de Viernes Santo. Ahí pasé casi toda la existencia de esos 32 años. 23 años la pasé en inscripciones.

Es tanta la gente que ha llegado, se ha ido o se ha muerto, que no conocía todos, si me preguntás nombres definitivamente se me van. (Cuando empezó) Habían unas 50 gentes y ahí sí los conocía a todos, poco a poco fue subiendo el número, llegamos a 100, después a 120, 130 y hasta la fecha somos 500. Creció porque se le dio mucha participación a los jóvenes y hasta la fecha se les da mucha participación, sin dejar a un lado a la gente madura o la gente anciana. Inclusive tenemos un miembro de la Hermandad que fue fundador, que ya es bastante grande. Pero actualmente el 70% de la Hermandad son jóvenes y el otro 30% son maduros o ancianos. Algunos ya se han retirado, unos por cuestiones de trabajo, otros por cuestiones de estudio, otros porque se han ido al extranjero, otros porque se han muerto, otros porque no les gustó y por eso se han ido retirando muchos, pero han entrado muchos, se ha renovado prácticamente la Hermandad.

Roberto Mazariegos fue presidente durante, creo, que 17 años, antes de él estuvo Óscar Castro, que estuvo bastante tiempo, después de Óscar Castro estuvo Roberto Mazariegos, después yo y ahora que es Roberto Cuéllar. Han habido otros dos presidentes más, pero yo entré en el tiempo de Óscar Castro, que estuvo unos seis años después de que yo entré. Después llegó Roberto Mazariegos de presidente. En ese tiempo los Estatutos no exigían una elección sino que era el sistema, como en otras iglesias, de confianza. Estaba el padre Murcia con nosotros. Cuando llegaba el término de la Semana Santa había una reunión con toda la Hermandad en donde se daba el reporte financiero y él (Murcia) se paraba y (decía): "Hermandad creo que la directiva que ha estado trabajando actualmente ha estado trabajando bien, tengo confianza en ellos, ¿ustedes están de acuerdo (en que sigan)?" (Todos decían) "Sí". Con los nuevos Estatutos sí se habla de que cada directiva tiene un período de cuatro años, que tiene que ser elegido por toda la Asamblea con sus elecciones, su convocatoria, votos y todo lo que lleva una elección. Esa directiva, al salir, no puede ser directivo durante cuatro años, sino hasta después de un período puede volver a ser directivo, como presidente o como cualquiera de los otros puestos. Gracias a Óscar Castro y Roberto Mazariegos que me dieron la confianza de estar en el grupo de inscripción. Dentro de la Hermandad hay diferentes grupos de trabajo, está el grupo de adorno que se encarga de todos los adornos, el grupo de inscripción, el grupo de coro, el grupo de teatro, aunque en ese tiempo no existían, pero hay varios grupos, el de protocolo, de arreglo de la iglesia. En ese tiempo los más importantes eran inscripción y adornos, entonces ellos me dieron el chance de trabajar en el grupo de inscripción, luego pasé de encargado de los libros de Viernes Santo, o sea que los 23 años que estuve fue en el grupo de inscripción. Al estar en un grupo de trabajo, si se ha respondido bien, se da el chance de trabajar en una comisión dentro de las procesiones, encargado de filas, de cambio de turnos, guía de andas, todos los puestos que lleva la organización de una procesión. Aparte, en



La Recolección se hace la Crucifixión y el Descendimiento y también se dan esas comisiones a gente destacada que ha trabajado arduamente en las comisiones, estar de lancero o estar al lado de donde se está realizando el Descendimiento, que por lo general lo hacen los directivos y los que están atrás, que son los lanceros y son como parte de ese grupo, yo estuve también y tuve varias comisiones dentro de las procesiones. Así fue como me fui dando a conocer, aparte de que dentro de todo el trabajo que yo hacía me dediqué, estuve en la ampliación del anda del Señor Sepultado de 60 a 80 brazos, fui el encargado de ese comité, fui el encargado del comité de la ampliación del anda de la Virgen, de 30 a 52 brazos y hacer las andas nuevas de San Juan y Magdalena. Me metía a varias actividades y me fui dando a conocer.

De ahí vino la situación de que el padre Leonardo, que es el Director Espiritual y el Superior del templo de La Recolección, después de que murió el padre Murcia, fue cuando decidió que debía haber un cambio de Junta Directiva, que fue un problema porque mucha gente no quería que los otros directivos salieran, porque habían trabajado bien. Pero al final de cuentas se dijo que la Hermandad era grande y que había varias cabezas que podían pensar y hacer el trabajo y todo. Entonces les dijo que se hicieran elecciones. Hubo dos planillas, donde estaba yo como presidente y otra más y quedé por mayoría de votos, elegido por toda la Hermandad, eso fue hace nueve años. Cuando entré de directivo fue cuando se hicieron los nuevos estatutos, se modificaron, se actualizaron los anteriores porque también habían muchas cosas que se hablaban de la época de 1957, en 1993 esos estatutos ya necesitaban modificar muchas cosas. Fue entonces cuando ya se hizo el proceso eleccionario, cambio de directiva cada cuatro años, pero como eso nos llevó un año entonces se tomó en cuenta cuatro años más, entonces estuve de presidente cinco años. Después entró esta nueva Junta Directiva, que ahora cumplen sus cuatro años y hay elecciones en mayo para otra nueva Junta Directiva.

Se produce tensión, porque la curiosidad mató al gato, entonces quiénes van en la otra planilla, quiénes van en esta y qué hizo éste, qué hizo el otro, lo normal. Se ha tratado de no politizar las cuestiones, no se debe politizar dentro de una Hermandad que es un servicio a Dios. Cuando estás politizando mejor andate a buscar un Congreso, una presidencia de la República, pero no en una Hermandad. Siempre hay tensión, por la curiosidad: qué van a hacer éstos, cuál va a ser su programa. Entre esos: 'eso no muchá (ustedes) eso ya está muy viejo, ya se hizo antes, algo más nuevo'. Pero son habladorías normales del hombre débil que somos, pero no hemos llegado a tratar de politizar eso. Sino que tratar de hacer más democrática la Hermandad.

Fue una época muy dura, una transición entre 17 años de una Junta Directiva y luego pasábamos a otra situación, donde llegábamos más jóvenes, con nuevas inquietudes y con un montón de trabajos, mientras que la anterior Junta Directiva ya traía un programa de trabajo. Fue una época difícil porque se querían hacer un montón de cambios y ya la gente traía un concepto diferente y costó mucho. Al haber un cambio hay una reacción y, gracias a Dios, se lograron muchas metas. Dentro de esas metas, gracias también al comité de Reconstrucción de la Capilla y del anda nueva de Viernes Santo, gracias a ellos y junto a la Junta Directiva, se logró hacer la Capilla de Pasión, donde está actualmente Jesús del Cosuelo, que era un proyecto que se traía desde hace como 15 años y nunca se realizaba. Ahora hace como 20 y pico de años y nunca se realizaba, hasta que al fin se logró. Se logró un anda nueva para Viernes Santo, se lograron mejorar los techos de el área de las bodegas donde se guardan las andas y donde se hacen los adornos. Se logró meter agua propia para la Hermandad (servicio de agua), ya no utilizar el agua de la iglesia, se logró meter dos líneas telefónicas, se lograron hacer baños para los salones de la Hermandad. O sea, se logró hacer mucha obra material. Nosotros fuimos los que iniciamos el sistema de computación y se inició también con el sistema bancario de ir a pagar al banco, si no me equivoqué fuimos los pioneros en eso, porque ya después de eso empezó Santo Domingo y las otras iglesias, en lo que es el sistema bancario, porque el sistema de computación ya otras hermandades habían iniciado

con eso. Pero el pago bancario si lo iniciamos nosotros debido al problema que representaba las filas de los cargadores. Ya no era lo mismo de antes, hasta nuestra cultura es diferente, ya es más gente la que está haciendo cola, entonces se armaban problemas en la calle de que se ponían a jugar, a oír música estridente, los vecinos se preocupaban y por todas esas situaciones decidimos cambiar a ese sistema, para evitar las aglomeraciones que no llevaban a nada bueno y darle la oportunidad al cargador de que no estuviera asoleándose, haciendo cola y poder ir a pagar al banco. Y, después, con la contraseña, la boleta del depósito ya iba a traer su turno tranquilamente. Esas fueron las actividades materiales y se hicieron actividades espirituales.

Hay mucha gente en la calle y dentro de la Hermandad que (opinan) se logró en cuatro años hacer mucho. Nos hizo falta tiempo para seguir. Y también tuvimos nuestros errores, desaciertos, que por falta de experiencia, ninguno es perfecto, que tal vez no le gustaba a la gente, a la misma gente de la Hermandad o la gente de afuera, definitivamente. Pero yo creo que del 100%, en un 80% fue aceptable y en un 20% no fue aceptable. Se mejoró mucho las relaciones entre hermandades, inclusive estuvimos participando en la Comunidad de Hermandades. Actualmente, muchos de los presidentes de otras hermandades añoran el por qué no seguí yo ahí, como otros que ya llevan seis, siete años de presidentes de la hermandad, pero les dije que nosotros llevábamos un proceso muy diferente en donde estábamos dando oportunidad a tanta gente, pero eso se debió a que hubo buenas relaciones con otras hermandades de otros templos, Santo Domingo, San José, Candelaria, La Merced, con todos estamos rebién, inclusive con las iglesias de barrio. Todo eso se logró y cada directiva lleva diferentes metas y se van logrando un poco más que otros.

Creo que la comunicación y el servicio a Dios siempre lo he tenido, desde que inicié. Pero sí hay un cambio cuando vos estás en un puesto más alto, principalmente que al estar en un puesto más alto, en una presidencia, un directivo, si lo estás viendo a conciencia es diferente, porque es mucho mayor responsabilidad. Y definitivamente responsabilidad no solamente delante del pueblo sino delante de tu propia hermandad y eso te hace ser ejemplo, si realmente sos a conciencia un directivo justo, se debe a conciencia ser mejor cada día, porque sos ejemplo de un montón de gente que te está viendo y suponete que vas a ser presidente de la Hermandad y a la vuelta de la esquina te están viendo con alguien diferente a tu esposa qué ejemplo sos para dar, también te mantiene dentro de un estatus más tranquilo. Eso no quiere decir que antes hubieras sido intranquilo, yo tengo de casado 17 años ya y he tratado de llevar mi vida no perfecta, porque uno no es perfecto, pero sí dentro de los designios de Dios. Pero sí es muy diferente, porque inclusive estás con más contacto con la imagen, más directamente con la imagen, estás más en contacto con el sacerdote, entendés más los conceptos de la Iglesia, el contacto con tu hermandad también es diferente, porque son 400 gentes que te llegan con problemas diferentes, problemas grandes, y que te andan buscando para que vos les des un consejo. Si vos no estás preparado para darle un consejo a esta gente en lugar de ayudarlo tal vez lo hundís más. Todo eso hace que te prepares también. Ya el concepto es diferente y te sentís bien al darle un consejo a una persona y ver que esa persona se siente agradecida, te sentís bien de que estás trabajando por el Señor y que el pueblo está satisfecho y que está viendo una obra, te sentís bien consigo mismo y sentís que recibís las bendiciones. Porque realmente el sacrificio es bárbaro. Estar en la directiva no es de trabajar cuatro horas o cinco. Al menos nosotros que somos una hermandad con trabajo todo el año, nosotros trabajábamos más, trabajábamos sábados, los viernes y, para Cuaresma y Semana Santa, trabajamos casi que todos los días y había veces en que nos íbamos de sesiones a las dos de la mañana. La familia por un lado. Dedicado todo al servicio a Dios y allí no vas a ganar un sueldazo, ahí lo que vas a ganar son las bendiciones del Señor. Pero yo después de eso digo: sí las recibí. Yo recibí muchas bendiciones en mi hogar, en mi trabajo y en mi misma persona. El Señor también da y responde.



Ya con toda esa experiencia que he tenido desde joven hasta ahora que estoy mediano, porque no estoy viejo, no sólo en la Hermandad de La Reco, yo creo que si todas las hermandades trabajamos con la juventud, y la juventud como está ahora que no está muy bien como debe de ser sino que nos estamos tirando a muchas cosas mundanas que perjudican nuestro mismo cuerpo, es bueno que esta gente esté dentro de una hermandad. Porque una hermandad bien trabajada da actividad a los patojos, bien conceptuada en convicciones y en definir el objetivo y si va bien dirigida, los patojos están felices. Y, aparte de que están trabajando su servicio a Dios, están con sus cuates (amigos) y se están participando, bromeando, pero ya con el concepto de servicio a Dios y están ocupados, que eso es lo principal. Porque la gente cuando está desocupada anda viendo que anda haciendo, eso es lo malo. También hay muchos jóvenes, que puedo decir de mi experiencia, de hogares desintegrados y consiguen en estas hermandades un lugar en donde sentirse importantes. Una de mis experiencias de presidente fue esa, darle a estas personas, siempre con la discreción del caso, su importancia. Entonces ellos se sentían felices y no iban a buscar la droga, el ladronismo, el alcohol, sino que estaban contentos allí. No te digo que todos los que estamos en las hermandades somos unos santos, no. Podemos tomarnos unos tragos, podremos fumar, podremos esto y lo otro, que eso es lo normal del hombre, pero ya en una forma más tranquila, ya no buscando el vicio. Así que yo invitaría a todos los jóvenes a que busquen hermandades, a que busquen grupos de trabajo. Yo tengo el ejemplo del amigo este Orlando Coronado, en Eventos Católicos, él tiene mucho joven y ahorita en la Feria Católica que hicieron en el Parque de la Industria, aparte de los jóvenes ahora tiene mucho niño ya preparándolos para el trabajo de servicio del futuro. Entonces se le está dando un montón de actividad para la juventud. Eso me gustó. Estar en las hermandades es poder trabajar, para hacer algo por Dios y para sentirse bien ellos. Yo estuve estudiando con los somascos y el estar en la Hermandad también hacía que yo estuviera cerca del sacerdote, participando con él y me leía la Biblia. Pero no era ningún santo, era un patojo (joven) fregón, molestón. Estando en el instituto, cuando estaba en los básicos, el padre director me dijo: "Mirá no te gustaría ir al seminario, porque miro que vos tenés intuiciones de buscar a Dios, te mantenés mucho adentro de la capilla, nos ayudás mucho y sería bueno que fueras al seminario". Pero ya en el cambio de los básicos al vocacional (16 años) y luego la universidad, pues uno va cambiando su mentalidad y no por eso voy a decir que me gustó la vida mundana que meterme a un sacerdocio, sino que simple y sencillamente todo llevó su camino, o sea estaba contento en la Hermandad y ya no me llamó la atención el sacerdocio sino que a mí me gustaba mucho diseñar, planificar y por eso busqué la carrera de ingeniero. Me gustó técnicamente eso pero estaba comprometido con la Iglesia, entonces el sacerdocio no era una necesidad porque estaba compartiendo las cosas que más me gustaban: mi profesión que la estaba iniciando y estaba dentro de la Hermandad, trabajando arduamente de día y si se podía también de noche.

**Miembro de la Hermandad de La Recolectión**

**44 años**

**Guatemalteco**

**26 de julio de 2002**

La elección se llevó a cabo el 17 de mayo. Se tenían que realizar el 10 de mayo, pero por ser día de la Madre se cambiaron y se hicieron hasta el 17. Hubo una participación de 410 miembros activos de los más de 500, lo que fue una mayoría. Participamos tres planillas. En la primera vuelta, nuestra planilla que quedó en primer lugar con 145 votos, la segunda tenía

125 y la tercera 87. Teníamos que hacer una segunda vuelta, porque teníamos que tener la mitad más uno. En la segunda vuelta, que terminó más o menos a las 12 de la noche, quedamos en segundo lugar con una diferencia de 19 votos con la otra planilla. Pero hubo un ambiente tranquilo, como de fiesta política. A partir de las presentaciones no hubo ningún malestar, todos hicimos nuestras campañas proselitistas, no hubo ningún problema. Cada planilla tenía que presentar algún programa, para presentar un proyecto. Eso se hizo exactamente 15 días antes, el 3 de mayo, en el Salón de Actos. La planilla de Mario Cano, que fue la que quedó, que su eslogan era "Unidad", ellos presentaron unas fotos ampliadas y presentaron su programa. Todos llevábamos trifolios informativos para todos los miembros de la Hermandad. El día de la presentación ellos hablaron nada más, se presentaron las planillas en una plataforma. Fue muy bonito porque en el escenario se puso a las tres planillas, con los 15 candidatos, y llegaron más o menos los 500 miembros. Se presentó la campaña de cada uno. Sólo nosotros presentamos un video de cinco minutos, en el que se presentaba una especie de campaña, con la presentación de los cinco candidatos. Fue muy gustado porque se hizo con una pantalla panorámica y todo muy bien. Pero nosotros habíamos tenido una campaña previa. El viernes anterior habíamos estado regalando comida, aguas, churrascos y panes. En un momento se había tomado a mal, decían que estábamos comprando votos, pero nosotros decíamos que llegara el que quisiera, no estábamos forzando a nadie. Lo que queríamos era una unión entre todos. Tanto así que los candidatos de las otras planillas fueron a comer con nosotros. El problema lo expuso el anterior Presidente de la Junta Directiva, quien apoyaba al ganador. Mario está bastante bien en su forma de pensar y le tocó una actividad muy fuerte, la del Papa [la canonización del Hermano Pedro]. Tuvo que ir a [la Hermandad de] Santo Domingo a establecer nuevamente relaciones diplomáticas con ellos. La actividad que van a tener ahora con la venida del Papa la tienen que coordinar [las hermandades de] Santo Domingo, El Calvario y La Recolectión, que consiste en la organización de la columna roja, que es toda la gente que va a venir de El Salvador, Honduras, del sur y oriente del país y que se reúnen en el Obelisco y organizan cómo van a entrar [en el Hipódromo del Sur, donde se realizará la misa de canonización], dar gafetes, conducir a la gente a la Avenida Las Américas y todo empieza a las cuatro de la madrugada. 100 miembros de la Hermandad van a estar, uniformados, haciendo valla para el Papa, en las cercanías del altar, con las de Santo Domingo y El Calvario. Las hermandades pequeñas se van a unir con comunidades, asociaciones, grupos parroquiales y carismáticos para coordinar las otras tres columnas. Mynor Chegüén, era el otro candidato y el nuestro era Antonio Pereira. La planilla de Mario Cano estaba conformada por personas algo antiguas, que manejaban la misma ideología que Roberto Mazariegos, antiguo Presidente de la Hermandad, el que duró 15 años, incluso tienen la misma filosofía. Habla mucho de mística, de la religión, de la conversión, de la unidad, es así como muy religiosa. La planilla de Chegüén había trabajado bastante fuerte con la Hermandad de la Virgen, tuvieron a su cargo la elaboración del anda [recientemente estrenada] y estuvieron trabajando en un comité por dos años, entonces tenían una cierta imagen. Pero a pesar de esa imagen y de que fueron asesorados por Alfonso Ramírez, otro ex presidente, no tuvieron el eco que se pensaba. Porque la filosofía de ellos era crear centros de apoyo médico, por medio de Eventos Católicos, que les estaba asesorando. Pero Orlando Coronado [de Eventos Católicos] no está bien visto a ese nivel. Yo había hablado una vez con Alfonso y le decía: 'primero luchá por la Hermandad, por velar por su comodidad interna', porque es triste ver un Jueves Santo en el que la mayoría está sentada en el suelo porque no hay sillas. Pero él lo que quería era abrir clínicas de servicio social. A mí no me parecía y querían que me uniera pero no y, lamentablemente, tuvieron solamente 87 votos, mientras que nosotros superamos con el doble



y un poco más. La filosofía de nuestra planilla era el modernismo, la participación, que todo aquel que tiene ganas de trabajar que entrara con nosotros. No se les había ofrecido en ningún momento puestos, ni comisiones, ni 'venite, que te vamos a poner en el anda', sino 'muchá [ustedes] va a haber trabajo para todos. Al que le gusten los medios de comunicación va a haber un periódico interno'. Cada tres meses se presentaría el informe financiero para que todo el mundo estuviera informado. Entramos con modernismo por medio de Internet y de las filmaciones. O sea, que le dábamos participación a los jóvenes y atrajo, porque casi la mitad de la Hermandad votó por nosotros. Se entraba en la iglesia, porque las elecciones fueron en la iglesia, se les daba su número de tarjeta e inmediatamente se les daban sus papeletas. Afortunadamente todo ha ido bien.

Cuando se anunció el ganador hubo aplausos, emoción dentro de la iglesia. Ellos tomaron la palabra y también nosotros, agradeciendo a nuestros seguidores, cada uno se despidió, esperando en Dios que dentro de cuatro años pudiéramos estar nuevamente allí. Cada uno expresó el apoyo de los 197 hermanos que nos apoyaron y que apoyaran a la nueva Junta Directiva, porque tenemos la mentalidad de que se está trabajando no por el hombre sino por la Hermandad.

Esa noche se les dio su hoja donde se les confirmaba, pero oficialmente el cambio de directiva fue al día siguiente, porque hubo una misa de acción de gracias, donde se les puso los pines correspondientes a los nuevos directivos, a las doce del día.

Sólo tienen dos meses. Sin embargo, ya han habido algunos cambios positivos. Por ejemplo, los viernes ya no es el mismo rezo continuo, sino un viernes es un rezo, otro viernes es misa, otro viernes es lectura de la Palabra, otro viernes es una exhortación, un santo rosario completo, o sea que cada viernes es algo diferente. Pero sabemos que el cuarto viernes de cada mes es la santa misa. Se está dando un poco más de importancia a lo que es lo religioso, que la Junta Directiva anterior había descuidado bastante.

Para la Hermandad represento un medio de comunicación muy importante, aparte de mi participación en las filas de la Hermandad, que ya estoy por cumplir 25 años dentro de la Hermandad, ahora se está aprovechando mi situación de trabajo, 'tal vez nos sacás una notita', 'tal vez nos anunciás esto' y, lógicamente, uno está para servir.

Hemos estado luchando ya por cuatro años con lo del altar mayor [construcción de un nuevo altar mayor]. Convoqué a varios miembros, más que todo, los mismos que se han acercado conmigo, los que estuvimos muy de cerca trabajando con la planilla anterior. Como nos quedamos sin oficio dentro de la Hermandad, los convoqué, hablé con el padre Director para trabajar en la obra. Esto causó una sorpresa para la Junta Directiva actual. Pero ya tuve una sesión con ellos y les expliqué que es una reunión de hermanos, que aunque somos miembros de la misma Hermandad, sabemos nuestras obligaciones, compromisos y deberes y que como miembros de la Hermandad no vamos a fallar, pero nuestro tiempo libre lo podemos dedicar en otra forma para la iglesia. Vieron con buenos ojos y nos pidieron la información de cada uno y nos van a hacer unas cartas donde nos acreditan como miembros de la Hermandad autorizados para reunir fondos. Eso lo hacen ellos también para respaldarnos, porque hay personas que no son miembros de la Hermandad y pueden recaudar fondos y pueden ocurrir robos. Cuando yo entré el comité ya estaba trabajando pero muy lento, el padre me dijo: 'necesitamos alguien que lo dirija' y él mismo me nombró. Entonces empezamos a trabajar y hemos conseguido, en primer lugar, la autorización de [Instituto de] Antropología e Historia [la dependencia del Ministerio de Cultura y Deportes que protege los bienes patrimoniales del país], logramos la maqueta, que era un trabajo pendiente y que aprobó Antropología también, que por cierto sólo con la maqueta y los planos fueron 15 mil quetzales. Posteriormente se empezó a trabajar en otros proyectos,

ahora ahora que viene el Papa, en llaveros conmemorativos, revista conmemorativa, venta de comida y, por cierto no nos fue tan mal. Estoy trabajando con un grupo muy entusiasta, jóvenes en su mayoría. Y estamos viendo que, primero Dios, los frutos se van a ver pronto. Esto es ambicioso y va a tener un costo de más o menos un millón de quetzales, en hierro, madera y madera con tallas, con el arquitecto Araujo, que fue director de Antropología.

#### Secretario de Relaciones Públicas

40 años

Guatemalteco

8 de febrero de 2003

Este año cumpla 25 años de estar en la Hermandad, si Dios lo permite, entré de 15. Mi vida ha cambiado, porque cuando yo entré era un adolescente, aquí empecé a formarme, no religiosamente porque ya traía esa formación desde mi hogar, mis padres me habían dado un hogar de católicos con por ciento, pero sí encontré una manera de trabajar para servirle a Dios. Cuando entré a la Hermandad esperaba llenar algún vacío que, de una u otra manera, pudiera existir en mí. Necesitaba encontrar algo, sentía que algo me faltaba y lo encontré acá. En el proceso de mi ingreso acá fui viendo cómo era y fui encontrando lo que necesitaba. En un momento dado, que por razones de reglas de la Hermandad no le puedo decir, pero sí hubo un momento bien especial que nosotros vivimos acá cuando entramos a la Hermandad [se refiere a la antigua ceremonia de entrega de capa]. En ese primer año sentí llenar el vacío. A lo largo de estos años eso ha ido creciendo. Cada mes, cada día, cada actividad acá, cada viernes va creciendo, es como un saco que se va llenando, son cuántos viernes durante cuántos años.

A bastantes amigos les he dicho que entren a las filas de cargadores y varios lo han hecho.

Me entrega acá ha sido la mejor manera de tratar de comunicarme con Dios, demostrándole que yo sí trabajo por Él, sin esperar nada, sin ningún interés de ninguna clase.

Estar en la Hermandad es otra parte de la vida, un complemento de mi vida.

#### Miembro de la Hermandad

39 años

Guatemalteco

8 de febrero de 2003

Tengo 25 años de haber entrado a la Hermandad y entré de 14 años. Entré por amor a Dios. Lo que me gustaba era la disciplina, el orden que tenían en las filas, todos bien uniformados. Primero me motivó el amor a Dios, para venir a servir aquí a Dios, a través de la Hermandad y después la disciplina. He servido a Dios colaborando en la Hermandad, haciendo trabajos que se necesitan para la Cuaresma y Semana Santa. Además, no se trabaja sólo para lo que es Semana Santa, sino que tenemos actividades deportivas y sociales.

A Dios le encuentro a través de la espiritualidad, más que todo los viernes cuando venimos a nuestras reuniones, venimos a los tradicionales rezos de los viernes, ahí es cuando yo, personalmente, trato la manera de comunicarme con Dios. [La comunicación] Yo diría que es más el Viernes Santo, para mí en lo personal, que es el día de la redención. Es algo indescriptible, es muy especial para mí. Gracias a Dios tengo 25 años seguidos, con este 2003, de venir siempre.

Si he invitado a gente a venir a cargar. A la Hermandad he traído dos, pero ya no están aquí, ya no siguen por razones personales. Nunca me he puesto a pensar [en dejar la Hermandad], estoy



muy contento, ya se volvió algo de nuestra parte, no sé cómo decirlo, de venir siempre los viernes y los sábados cuando hay que hacer trabajos de Cuaresma y Semana Santa.

**Miembro de la Hermandad**

52 años

Guatemalteco

8 de febrero de 2003

Tengo aproximadamente 29 años de estar en la Hermandad, comencé a la edad de 23 años, cuando apenas habíamos 69 miembros. Siempre se ha mantenido un parámetro dentro de 80 a 120. Lo que pasa es que algunas promociones sólo se han acercado, vienen con alguna idea y al ver que en la Hermandad hay que estar constante, hay que venir todos los viernes, se vuelve como un hábito, como una costumbre de venir a darle gracias a Dios todos los viernes, y hay algunas personas que por estar estudiando en la universidad, dejan un tiempo y en la Hermandad se ha caracterizado, en la mayor parte de veces, que tenemos que tener el 85% de asistencia para poder participar en las procesiones de Cuaresma y Semana Santa.

La verdad es que en ese entonces estaba uno con el entusiasmo, como los jóvenes, de conocer más a Dios, de estar más cerca de Dios, pero sobre todo conocer algo sobre la vida, muerte y resurrección de Jesús. La verdad es que muchas veces depende en el estatus en que uno venga. Hay muchas personas que han venido, han estado dos años, no les ha gustado y se retiran, porque si nosotros tuviéramos un total de todos los miembros que han ingresado a la Hermandad pasaríamos de los dos mil aspirantes, pero actualmente contamos con alrededor de 600 porque las últimas promociones han sido de 120, 130, pero al pasar tres o cuatro años se van retirando por algún motivo.

El encuentro con Dios debe ser totalmente personal. Nosotros hemos renovado la Hermandad. En el tiempo que estuvimos [entramos] pues únicamente era una Hermandad procesional, es decir solamente participar en los rezos del día viernes y luego participar en las procesiones. Pero hoy tenemos ya alrededor de 15 años de estar con retiros espirituales, temas de evangelización, cursos de introducción a la Biblia, cómo tener un conocimiento más y no como lo teníamos antes que únicamente veníamos a cargar a las imágenes y hay gente que le costaba mucho poder rezar, poder tener una oración sencilla con Dios. Nosotros hemos sido partícipes de algunos temas, innovamos los retiros que les llamamos precuaresmales, o se antes de la Cuaresma, porque lo hemos dicho, los retiros antes de Semana Santa son como de penitencia, como de estar preparados para una nueva Cuaresma y, posteriormente, después de la Semana Santa, tenemos otros retiros para ver qué nos ha dejado la Semana Santa. Lo más importante no es aprenderse los temas sino que realmente hacer el bien. Lo mejor que uno puede hacer en esta vida es hacer obras, porque el que siembra amor va a cosechar amor.

Como en todos los grupos, hemos tenido algunos problemas. Entre más grandes son los grupos, los problemas son más difíciles, porque muchas veces hay personas que vienen con un encuentro de Dios y también viene como a tener aquello de que por ser miembros de la Hermandad pueden conseguir algún trabajo.

Aparte de tener un encuentro con Dios hemos [tenemos] la participación de las obras sociales. La Hermandad se caracteriza porque hemos participado en las obras sociales del hospital Von Ahn, donde hay niños que están solos, con quebraduras, entonces vamos, un día al año, nosotros se lo dedicamos a ellos, llevándoles piñatas, juguetes, suéteres, en fin hacerles un día como normal,

como que estuvieran con la familia. Porque eso hemos buscado también dentro de las filas de la Hermandad, que no hayan divisiones, sino que realmente lo que haya es una unidad, como una gran familia, porque esto es lo que realmente se busca ayudarnos unos a los otros, porque efectivamente así es.

Yo lo describiría [a Dios] como alguien muy especial, como alguien que no lo conocemos, pero que creemos en Él y que es nuestro consuelo, esperanza en nuestras penas, en nuestras alegrías. En cuántas cosas podemos tener un encuentro con Él y platicar con Él, porque sabedores de que teniendo una fe, teniendo, a través de nuestras imágenes, un puente para poder comunicarnos con Él. Esta visión no fue rápida, fue el tiempo o tal vez los años, lo va haciendo a uno tener una certeza de lo que es realmente Dios, de lo que realmente uno puede hacer a través de la fe y la esperanza. Es el tiempo. Yo pienso que una persona joven le va a costar, pero teniendo uno las herramientas, los mecanismos y el sistema yo creo que depende de cómo se encuentre el estado de ánimo de la persona y la fe que tenga.

En la Hermandad tratamos la manera de dar los instrumentos para que la gente se acople al sistema. Muchas veces la gente viene por usar un uniforme, por venirlo a lucir, para que lo vea la novia o la esposa, pero es necesario que la gente tenga la conciencia para poder ingresar a las filas de la Hermandad. Nosotros creemos que el sistema se acopla [ofrece las herramientas], porque tratamos la manera de hacer conciencia, de que la gente venga a las reuniones de teología que se dan los sábados por las tardes [para los novicios] y el que no lleva una asistencia y no lleva los temas que la Hermandad exige, pues automáticamente no puede ser miembro de la Hermandad. Después del noviciado es importante mantener a la gente en contacto, si no el trabajo que se ha hecho se pierde, como que el encanto se va y hay hermanos que están un año, dos años y se retiran.

**Miembro de la Hermandad**

46 años

Guatemalteco

8 de febrero de 2003.

Tengo 32 años de estar en la Hermandad, tenía 14 años [al entrar]. Lo que me motivó bastante fueron las actividades que se miraban acá y las procesiones de esa época. Era algo muy solemne, muy sagrado. Los años anteriores fueron mejores a los de ahora, eso es indudable. Y lo que me ha motivado a permanecer es el amor a Dios y servir a una asociación o a una hermandad.

El amor a Dios se describe con hechos, por ejemplo servir al prójimo, a la comunidad y servir a la Iglesia. Pertenecer a una hermandad es algo que nace, porque si es solo por un momento nada más, va a estar como ave de paso, porque eso ha sucedido muchas veces. Yo pienso que eso tiene que nacer de la persona.

**Miembro de la Hermandad**

50 años

Guatemalteco

8 de febrero de 2003.

Soy relativamente nuevo, tengo seis años de estar en la Hermandad, ya tenía 44 años. La mayoría entran entre las edades de 16 y 17 años. Lo que me motivó a entrar a la Hermandad no sé lo que pasó. Yo soy de la opinión que el Señor llega un momento en que le toca la puerta y lo hace



entrar de nuevo al redil y eso fue lo que pasó. Yo tuve una experiencia muy bonita. Estudié en un colegio católico la primaria, de 1957 al 63, tal vez unos 35 años me aparté bastante de lo que era la Iglesia, evitaba ir a misa, llegaba cuando se estaba terminando y la penúltima vez que vino el Papa, la visión que tuve con él, eso fue lo que me motivó a entrar. Volvía a encontrar el camino y yo siento que el Señor me llamó, pero no es palabrería sino que es la verdad. Fue algo fantástico, estaba mi señora, estábamos viendo al Papa cuando venía, en el papamóvil, fue algo excelente verlo, una luz, yo diría algo angelical, y eso me conmovió. Volví a sentir otra vez el llamado. Algo así como que me hubieran dicho: 'bueno, ya es hoar que volvías nuevamente al redil'. Me presenté un día sábado, cuando empezaban a recibir a los novicios. No tengo palabras como para describir. A los seis meses [de estar en la Hermandad] fue un cambio muy significativo. Mi vida cambió por completo, dio un giro completo. No le puedo decir que yo era un mal hombre, ni nada por el estilo, pero sí ciertas cosas que habían dentro de mí persona cambiaron. Con mi señora, que ya se volvió muy allegada conmigo. Venimos los viernes, vienen mis papás también, que me siguieron, uno de mis patojos [hijos]. Fue un cambio significativo. Hubo más comunicación entre la familia. Miramos con los mismos ojos pero de diferente forma, sí podemos cambiar nosotros mismos, nos volvemos más comunicativos, vemos las necesidades de la gente, tratamos de ayudar, no sólo al necesitado sino a la persona que se acerca a nosotros.

Mi relación con Dios calculo que, si no es al cien por ciento, pero estamos bien. Estamos más cerca de Él, han habido cambios que me han motivado a seguir acá. Me ha dado algo que nunca esperaba, no puedo hablar de milagros, pero sí me dio la salud de dos seres queridos de mi familia. Eso es lo que lo hace a uno pensar diferente. Porque uno pide y sabe que sólo el Señor puede curarlo y así es. Si se lo cuento a una persona que no esté cerca de uno, a una persona que no está empapada de estas cosas, pensará que uno está hablando tonteras, pero no es así. Uno cambia, definitivamente cambia. Le puedo decir que sí [soy mejor persona que antes], más humilde.

[Estar en la Hermandad] es algo bueno, porque uno con el ejemplo catequiza. Yo tengo cinco personas que han entrado por la forma en que me han visto, cómo me comporto, y eso les motivó a ellos a acercarse a la Hermandad y aquí están. No le puedo decir yo que vamos a dar un mal ejemplo, sino que es algo fantástico estar dentro de la Hermandad, si no en esta Hermandad, en cualquier hermandad. Porque nos permite acercarnos a Dios, cumplir, tratar de cumplir porque hay veces que uno no puede cumplir, los mandamientos o cualquier otra cosa, pero sí, uno puede lograrlo. Puede tratar, no llegar a la perfección porque no somos perfectos, pero sí con humildad tratamos de seguir los pasos del Señor.

Un contacto muy cerca [con el Director Espiritual] no, pero sí estamos en contacto con otros párrocos. Porque yo vivo en la zona 12, vamos a [la parroquia] Buen Pastor a misa, platicamos con el padre, el padre llega a la colonia. Cuando venimos si uno quiere hablar con él pues le escucha o confesarse. Anteriormente estaba el padre Quiñónez aquí, lo buscamos allá en San Francisco, ahí se mantiene.

#### **Miembro de la Hermandad**

47 años

Guatemalteco

8 de febrero de 2003.

Tengo 22 años de estar en la Hermandad, tenía 25 años cuando entré. Para mí fue algo grande porque el Viernes Santo del año 81, estaba aquí, en el atrio, cuando miré al Señor Sepultado salir,

unos meses antes había partido una de mis hijas, la segunda, entonces yo le pedí mucho al Señor que quería estar sirviéndole a Él y el Señor yo creo que me lo concedió y, desde ese entonces, he estado por aquí. [He recibido] muchas bendiciones en mi hogar, un sinn de cosas muy buenas. Gracias a Dios teníamos como dos años de habernos casado con mi esposa, ahora estamos para llegar a 25, tenemos dos hijos y, bendiciones del Señor, ya están grandes. Dentro de eso, para una velación tenía tres días mi nena de haber nacido, ahora ya es una señorita de 20 años. Todo eso me ha llevado a estar aquí con Él. [Para permanecer en la Hermandad me han motivado] esas bendiciones y la perseverancia, porque al Señor uno viene con algo y la verdad es que Él nos da mucho para lo poco que nosotros le damos y, aparte de eso, venimos a platicar con Él, Él nos oye, nos escucha y va dando conforme vamos necesitando.

Mi vida ha cambiado en diferentes maneras, ya no soy el mismo, ya soy un poco mejor. Hay muchas situaciones en mi trabajo, yo le pido al Señor todo, por mis hijos y por las personas que no están ya con nosotros. Él es todo para uno.

#### **Presidente de la Hermandad**

37 años

Guatemalteco

8 de febrero de 2003.

Esta Semana Santa estaremos sobre los 21 años, tenía 16 cuando entré. Mis padres siempre nos inculcaron, a mí y a mis hermanos, todo lo que era la religión católica. Nosotros viajábamos a Huehuetenango todas las Semanas Santas y, ese año, cuando ingresé a la Hermandad, se tuvo una emergencia con mi abuelita y estubo internada aquí en Guatemala, eso no nos dio la oportunidad de viajar a Huehuetenango, fue cuando tuve la oportunidad de ver los cortejos procesionales acá, nunca los había visto. A raíz de eso, y por unos amigos con quienes somos grandes amigos, tomé la decisión de ingresar a la Hermandad y me ha dado unos frutos y bendiciones que jamás las habría experimentado en otro lugar. El servicio que se le ha prestado a Dios sabe que por lo que Dios le da a uno es poco lo que uno puede hacer. Para servirle a Él siempre vamos a estar puestos y dispuestos.

Antes de ser presidente de la Hermandad era parte de un comité en donde se han hecho varias labores, no sólo materiales y de infraestructura, también se ha ayudado en retiros, desayunos, precisamente para que todos seamos hermanos, una hermandad, unirnos, participar con nuestra familia y, ante todo, el servicio que nosotros creemos que podemos estar dándole a Dios nuestro Señor es ése, de trabajar en actividades en las cuales cada uno de nosotros nos sintamos verdaderos cristianos en lo que es la Iglesia.

Si uno se pone a pensar cómo era antes y cómo es ahora, los cambios se han notado. No sólo en su vida particular, sino en la vida que uno lleva en su matrimonio, con mis hijos. Tal vez de patojo era descarriado, como a cualquier patojo creo que nos gustaba las fiestas, pachangas, repasos, que estaban de moda y que uno creía que ser hombre era que Fulanita me gusta y teniendo dos novias o más, mientras que en la vida de casado, bendito sea Dios, le digo he sido fiel, desde que soy casado hasta la fecha. Creo que estar en la Iglesia también lo comparte mi familia y participa en todas las actividades aquí de la Iglesia, cosa que también nos ayuda mucho a comunicarnos, a tener mejor relación con mi esposa, con mis hijos y ellos, creo que también han sentido, que nos hace falta no venir a La Recolectión, sino venir a decirle nuestros problemas, a rezar, a decir una oración.

Uno piensa a veces en el sentido material [la relación con Dios] y cree que no hace bien las cosas, siempre somos pecadores, pero considero, creo, que la misericordia de Dios es bastante, infinita,



para la vida que hemos llevado y entre todos los problemas y vivencias se ha tenido una respuesta positiva y creo que eso es lo que más nos empuja a seguir trabajando para Él.

[Ser presidente] no fue que se me haya ocurrido, sino que precisamente por los trabajos que se habían desarrollado en el comité, que fueron la capilla de la Pasión, un anda nueva para el Señor Sepultado, los camarines de las imágenes infantiles, aparte de eso un sinnúmero de actividades de asistencia social, en el caso de visitar centros de minusválidos, centros de ancianos, aquí en la Hermandad desayunos, con pláticas, conferencias para tener una vida más cristiana y, a raíz de eso, muchos de los compañeros me hablaron, me convencieron y estuvimos en un sinnúmero de sesiones, pues así se tomó la decisión de participar y los miembros de la Hermandad creyeron en mí. Estamos trabajando, no se han hecho las cosas como se han querido, pero creemos que tenemos el tiempo para poderlas hacer. Soy presidente a partir de mayo del año pasado, tenemos ocho meses de estar aquí.

El cambio que hemos visto es en mi hogar, porque me han visto menos, por el tiempo que he estado acá, hay más compromisos, más responsabilidad, pero desde que soy presidente a la fecha mi familia ha compartido más estando en La Recolectión, los viernes participa con nosotros en lo que es los santos rezos, los rosarios y también las actividades de fin de año, con un grupo de la Hermandad tuvimos un pequeño convivio, entre familias, muy agradable por cierto, en todo sentido, y eso lo motiva a uno a seguir trabajando, sabe que no está uno solo y también que dentro de la Hermandad somos una gran familia y eso es lo que nos ha ayudado a seguir adelante. El cambio ha sido en hermanarnos más y tener mejores apreciaciones y mejor comunicación con los demás miembros de la Hermandad, con nuestras familias incluso y eso es positivo a todos ojos vista.

En el 2006 dejo la presidencia. Si nos ponemos a pensar en algo material hay muchos proyectos que sí se quisieran llevar a cabo, pero lo fundamental en nosotros es precisamente la unidad de la Hermandad. Que no somos partícipes de que sea, tal vez, una gran cantidad de hermanos y que por la cantidad no estemos respondiendo a la llamada del Señor. Nosotros preferimos que sea una calidad de hermano, calidad de cristiano que esté entre las filas de la Hermandad, que no sea alguien que venga sólo por un uniforme, sólo porque me miren o sólo por llevármela de que estoy aquí, no, la idea que tenemos es que seamos una verdadera hermandad, que sea una unidad entre todos los miembros de la Hermandad, que compartamos lo que nosotros vivimos dentro de la Hermandad con nuestras familias, ése es el objetivo primordial. Si no lo llegamos a tener al cien por ciento, pues por lo menos queremos dejar la pauta de que fuimos los iniciadores, de que la Junta Directiva que venga la pueda continuar.

En registro habemos cerca de 600 [miembros], pero por las múltiples actividades que desarrollan los hermanos, muchos por su trabajo salen al interior del país, fuera de la capital, que la universidad, que el trabajo. Activos estamos sobre los 400, más los nuevos que son aproximadamente unos 60, que se les llama novicios, que tienen su año de prueba. Ahora que ya se acerca la Cuaresma y Semana Santa, con las actividades oficiales de la Hermandad, ya se hacen presentes, un 90 ó 95%.

Desde que ingresamos a la Hermandad hemos tenido aquello de servir a Dios a través de la Hermandad, y creemos que el servicio que se ha prestado, no sólo en los 20 años sino antes, creo que ese servicio que se ha hecho no es que nos llene, ni que estemos satisfechos, pero creo que ha sido una muestra en el cual consideramos que no somos de los más separados, sino que hemos estado por lo menos frecuentes, en lo que es las actividades de lo que encierra precisamente la obligación, llamémosle de alguna manera, ése es el comportamiento que uno puede tener.

Yo soy de la idea de que Dios le pone a uno un camino y uno lo sigue, creo que tiene que llegar hasta donde encuentre el tropiezo y termine el camino. Si el camino no ha terminado vamos

a seguir trabajando. Contra condiciones adversas podría ser [que abandonara la Hermandad], aunque nunca me gustaría hacerlo, si hay necesidad, pero en realidad no me gustaría hacerlo.

#### Miembro de la Hermandad de Santo Domingo

81 años

Guatemalteco

31 de enero de 2002

En realidad llegué a la hermandad por tradición familiar. Es decir, a nosotros en mi familia, al nacer, la primera Semana Santa que pasa llegan y nos ofrecen con el Señor Sepultado y ya de ahí nos quedamos. Todas mis semanas santas, excepto dos, una que estuve en el seminario y la otra, enfermo, no he andado en la procesión, pero desde que tengo ocho meses de haber nacido. Es algo como muy de uno porque es el apego de la familia y todo lo que la familia es para uno. Probablemente es la única ocasión en la que nos juntamos con primos y tíos, por supuesto las mujeres en la Dolorosa y los varones en el Señor Sepultado. A mí siempre me ha llenado porque es una identificación de la familia, la religión con una tradición también tan especial en Guatemala.

De cosas que yo recuerde, pero no en Santo Domingo, una Semana Santa fui a ver la salida de la procesión de El Calvario, cuando todavía la penitenciaría estaba allí donde está el Banco de Guatemala. Pasaba Jesús del Calvario y allí sacaban un preso. Yo debo haber tenido como unos cinco años o algo así, fui con mi abuelita. Eso a mí me impresionó muchísimo, sólo una vez lo he visto, el hecho de que liberen a un preso.

La otra, relacionada con la procesión de Santo Domingo, es cuando pasábamos en el antiguo recorrido, la procesión subía la 5a. calle y después agarraba la 8a. Avenida y pasaba enfrente de la prisión de mujeres, en lo que fue algún tiempo el convento de Santa Teresa. Entonces salían las presidiarias al portón de la cárcel a cantarle al Señor, era una situación muy emotiva, a mí siempre me impresionó sobremedida, de ponerse a llorar. Ellas en primer lugar, pero también toda la gente que estaba afuera. Me imagino que a la Virgen también le cantaban, pero lo del Señor era muy emotivo porque le cantaban el Perdón, ya de por sí ese canto tiene mucho de carga afectiva y era muy impresionante, toda la gente de rodillas.

Yo creo que ese tipo de demostraciones de fe, con todo lo que se les pueda criticar, deben mantenerse. Primero, porque después de todo, son una manifestación de fe, segundo porque bien aprovechadas pueden ser también monumentos de evangelización, porque llevan un mensaje que en ese momento se vuelve masivo, y que no se logra con ninguna otra manifestación de fe, pero en tercer lugar tienen el gran valor de que le dan también identidad y sentido a nuestras tradiciones, a nuestra cultura. Un pueblo sin ese tipo de manifestaciones, en cambio nosotros las tenemos y en la medida que las tenemos yo pienso que deben conservarse. Además, son elementos aglutinadores porque allí no hay división de clases, ni de razas, ni de credos, ni nada.

Ahí anduve a la par de [ex presidente] Kjell [Laugerud], de su hermano y de un montón de políticos de esa época. Uno decía: '¿Pero cómo vienen aquí?' Pero iban y tampoco era el momento, no le iban a gritar: 'Asesino.' No era un mitin político.

Mi papá me contaba, por ejemplo, que hará unos 50 ó 60 o más tal vez, había mucha rivalidad entre Santo Domingo y El Calvario y allí salía un señor muy famoso, don José Azmitia que estuvo en las luchas de los unionistas (para derrocar al presidente Manuel Estrada, en 1920). Él a punta de pistola hacía retroceder a cualquiera para que pasara [la procesión de] Santo Domingo. Como Santo Domingo era la más antigua, Santo Domingo tenía que pasar primero en el parque Concordia, cuando ya iban de regreso. Hace algún tiempo habían esas fricciones en el Parque



Central, ahora como ya se repartieron los horarios cada quien pasa tranquilo. Yo creo que no debería motivo de pelear, finalmente todos vamos al mismo fin.

En Guatemala las personas nos apasionamos por las cosas, igual en el fútbol, rojos contra cremas son irreconciliables, en el ambiente estudiantil hay algunos colegios que no se llevan con otros, igual pasa en el sector religioso y cada quien cree que con ponerse como a la defensiva con eso está honrando más al Señor, pues es el mismo Dios sólo que en diferente representación. Esto es también producto un poco del bajo nivel educativo, la gente no razona. Nosotros no sólo somos analfabetas en el sentido de no saber leer y escribir sino que, recuerdo las palabras de un maestro, también hay analfabetas de la mente. En ese caso uno no maneja los elementos que la educación y la cultura le da para madurar, crecer, tener otras visiones del mundo. La gente se aferra a las cosas. Un patojo me decía un día: '¿Quién es mejor María Auxiliadora o la Virgen del Carmen?'

En Santo Domingo todos somos de la hermandad, pero dentro de la hermandad existe la Junta Directiva que es la que organiza todas las cosas. En cambio en La Recolectión me parece que es diferente, allí hay cargadores. Cualquiera puede llegar, comprar su turno y cargar y la hermandad es un grupo reducido con su junta directiva. Ellos están obligados a llegar todos los viernes y tienen un régimen muy especial. Nosotros no, siempre hay actividades, hay un retiro anual, un servicio social que se sostiene con fondos de la hermandad y me parece que los primeros viernes de cada mes hay misa en la capilla del Señor Sepultado y existe la posibilidad de que todo el mundo que quiera ir vaya, pero no la obligatoriedad. Imagínate si no, no tendríamos esas hermandades grandes como Santo Domingo y Candelaria, que son de seis mil, ocho mil, diez mil cucuruchos.

La hermandad de Santo Domingo, todos los que cargamos, turnos ordinarios hemos de ser como unos 4,500 tal vez. Nosotros tenemos, creo, que 49 turnos ordinarios y Candelaria tiene 102, tiene más de ocho mil cucuruchos. Es igual que la de Santo Domingo. Es la hermandad tradicional. Por supuesto que lleva un proceso de inscripción, que te apadrine alguien, te invitan a un retiro, te dan una patente. Santo Domingo está cumpliendo ahora 150 años de conversión de la Cofradía del Cristo Muerto a hermandad, por eso va a haber una procesión en Antigua el 23 de febrero (de 2002). Lo van a hacer como lo hicieron otros. El Calvario y San José ya fueron a la Antigua.

Las velaciones tienen otro significado. La velación es un recordatorio que se hace del culto a la imagen, poco más o menos, a la mitad del año. Es como decir de una Semana Santa a otra es muy largo, entonces se inventaron las velaciones a las imágenes para recordarlas al menos a la mitad del período y por eso es que todas las velaciones son entre septiembre y noviembre y coinciden también con el final del año litúrgico.

En Santo Domingo, yo no he ido a muchas velaciones, pero antes era llegar y hacfa uno un turno de media hora con un candelabro enfrente de la imagen y al final se terminaba con una misa solemne y ya. Pero en estos últimos años hacen un recorrido procesional por las naves laterales y el atrio del templo. Sólo con la imagen en una andaría pequeña al finalizar la velación. Está expuesta allí todo el día, hay horas santas, rosarios, misas, los hermanos llegan y hacen su tiempo de velación con la candela y se culmina con esa pequeña procesión.

La diferencia entre anda y andaría es el tamaño. Las andas son procesionales, en cambio las andarías son andas pequeñas llevadas por cuatro o seis personas.

Hace 35 años era de 32 brazos. Después le subieron a una de 50 y algo, después 60 y finalmente ésta que tiene creo que 82 y no se puede agrandar. Porque nosotros entramos con Jesús en la nave central y al llegar al crucero de la nave, allí mismo se le da vuelta y se le mete a su capilla, entonces un anda mayor ya no da vuelta, está justo calculado. Lo que se ha hecho es crear ese turno que va en medio del anda, es un turno penitencial, allí van los cucuruchos cargando debajo,

nadie los ve. A mí mi papá siempre me ha dicho que está calculado, que medio quintal es lo que cada uno debe de cargar, pero ¡ah saber! Nunca la he sentido más ligera a pesar de que van ellos cargando. Al menos hace unos diez años que está el turno penitencial, es por la demanda. Mi papá tiene 58 años de cargar. Cuando cumplió 50 años le dieron la condecoración del Señor Sepultado, que se la dan a todas las personas que cumplen 50 años de cargar. Por eso ves a gente con medallas, listones.

#### Ex directivo de la Hermandad de Santo Domingo

36 años

Guatemalteco

31 de diciembre de 2002.

Hace algunos años a mí me tocó que circular la réplica del Señor Sepultado de Santo Domingo. Resulta ser que de tanto estarla llevando por muchas casas, pues en una ocasión lo soñé. Recuerdo que estaba en una gran velación en Santo Domingo, pero curiosamente Jesús de Candelaria estaba saliendo en procesión, Jesús del Consuelo también estaba saliendo en procesión el mismo día y en Santo Domingo el Señor Sepultado y la réplica estaban en velación. Estaba yo parado frente a la réplica y de repente la réplica bajó la mano y agarró la mía y me dijo: 'No te preocupes yo estoy contigo'. Ése fue el sueño. En una ocasión, para la empresa que trabajaba estaba realizando unos trámites aduanales y habíamos pasado por todo el proceso de pago de impuestos, revisión de la mercadería, etcétera. Era un día viernes, como a las cuatro menos cuarto de la tarde y daba la casualidad que el lunes siguiente era de descanso a nivel nacional, mi tiempo se estaba agotando y ya daba por hecho que no iba a poder sacar la mercadería. Pero en el momentito yo me acordé del sueño y pensé que si el Señor Sepultado me está diciendo que está conmigo por qué me preocupó. Es increíble, no habíamos pasado ni tres minutos cuando me dijeron: 'Toda su papelería está lista. Vaya a sacar su mercadería porque ya van a cerrar'. Fue cuestión de minutos en que todo se arregló y yo había pasado todo un día en este proceso, fue en cuestión de segundos en que, al acordarme del sueño, todo quedó solucionado. Moraleja, el Señor siempre está con nosotros y hay que tener fe, definitivamente.

La Hermandad del Señor Sepultado del Templo de Santo Domingo está conformada inicialmente por una Junta Directiva, que se compone de dos cámaras, una cámara alta y una cámara baja. La cámara alta la forma lo que es el presidente, vicepresidente, tesorero, pro tesorero, secretario, pro secretario y mayordomo. El resto de integrantes, o sea la cámara baja, la conforman todo lo que son vocales, hay un total de diez vocales. Cada uno de los vocales tiene una comisión de trabajo asignada, por ejemplo, está la comisión de adorno, la de radio, telecomunicaciones, pasos y está la comisión de Caballeros del Señor Sepultado. Muchas personas piensan que los Caballeros del Señor Sepultado son una entidad adicional a la Hermandad del Señor Sepultado de Santo Domingo, pero no es así. Realmente este grupo conforma una comisión de trabajo. El servicio que ellos prestan no se limita a la tarea de un Martes Santo por la tarde y noche que es cuando se efectúa la velación del Señor Sepultado, sino también cuando es la procesión del Santo Entierro que es el Viernes Santo por la tarde. Adicionalmente ellos tienen una participación a lo largo de todo el año en diversas actividades propias de la basílica de Nuestra Señora del Rosario y es bastante activa, participan en diversas velaciones que se producen fuera de lo que es la Cuaresma, cuando invitan otras hermandades, como la del Señor de La Merced, el primer domingo del mes de agosto y se va culminando con las velaciones del domingo de Cristo Rey, cuando finaliza el ciclo litúrgico.

Cada vocal está a cargo de una comisión de trabajo, que tiene su propio cuerpo de colaboradores,



que pueden ser hermanos sin distinción. Lamentablemente se ha manejado mucho el entorno en cuanto a Santo Domingo de que sólo gente de plata va allí, no es así. Realmente colaboran muchas personas, que simplemente tienen el deseo de querer colaborar y eso es lo que sin lugar a dudas es lo que ha imperado durante mucho tiempo. Han cambiado mucho las estructuras. Antes era mucho más cerrado, quizás antes del año 1987. La Hermandad se ha venido ajustando a los cambios que en la misma sociedad se van dando y ha dado mucha mayor participación a muchos hermanos. Entre ellos, la gran participación de jóvenes, son muchos, es lo que le está dando vida. Por lo mismo no se pueden cerrar las puertas de la Hermandad a la gente que quiere trabajar.

Hay que hacer una distinción muy clara. Todos los miembros de la Junta Directiva, colaboradores y cargadores todos son miembros de la Hermandad, pero hay que hacer una diferencia. Por ejemplo, los cargadores de las comisiones de honor son como miembros asimilados de la hermandad. Luego están los hermanos como tal, que son todos aquellos que han recibido su patente, luego de haber asistido a un retiro de encierro que es de dos días. Este retiro es como una preparación para que los futuros hermanos puedan recibir durante la velación del mes de septiembre su respectiva patente, la cual les hace constar que ellos son hermanos. Además, podemos hablar de todos los devotos cargadores, hay muchos que cargan en Santo Domingo pero que no son hermanos, porque no han asistido al retiro. En términos de integrantes podríamos hablar de unos cuatro mil hermanos aproximadamente, que tienen su patente.

Pero puede ocurrir que el año entrante se vuelven a inscribir cuatro mil hermanos, pero no son los mismos, como que año con año se va renovando la membresía y hay muchos hermanos que han recibido su patente pero que han dejado de cargar. Hasta el momento se han realizado como 27 retiros con asistencia aproximadamente de unas 40 personas, ahí podríamos ya sacar la cuenta. Los retiros se realizan a finales de agosto, principios de septiembre y el lugar donde generalmente se realiza es en la Casa del Peregrino, que es una casa muy adecuada para este tipo de actividades, da una paz interna que no dan ganas de salir de ahí. Cuando se da la inscripción para cada Semana Santa, el Primer Domingo de Cuaresma, los que van a cargar por primera vez pasan a inscribirse como hermanos nuevos, entonces se les da una pequeña plática de cuáles son los compromisos que tienen y sus derechos. Ellos firman una solicitud de admisión y tienen que ser apadrinados por dos miembros de la hermandad, es decir hermanos que hayan recibido su patente. Como ellos dejan toda su información, nombre, dirección, número de teléfono, cuál es su nivel de compromiso con la Iglesia, si van a misa, se están bautizados, confirmados, entonces toda esa información se junta, se analizan todos los casos. Antes de que se realice el retiro se envía una invitación a todos los hermanos, sin ninguna discriminación, para un sábado específico para el mes de agosto y allí se les informa sobre la actividad del retiro. En realidad se realizan dos retiros.

#### **Miembro de la Hermandad de San Francisco El Grande**

**La Antigua Guatemala**

**32 años**

**Antigüense**

**31 de enero de 2002**

La Hermandad no es sólo el miembro de la Hermandad sino que es la familia, eso implica tus hijos, esposa, sobrinos, nietos y la gente que está cerca de nosotros.

Los niños toman parte en las actividades de la Hermandad, aunque no son parte, pero ellos se han identificado de tal forma con Jesús, con la imagen. Mi sobrino, por ejemplo, dice: 'Yo soy de la Hermandad', y tiene ocho años y él ha crecido dentro de eso. Ayudamos en un sentido a propagar la tradición y la fe de la Iglesia católica. Nosotros nos enfocamos mucho a ellos.

Llevo 20 años de estar dentro de la Hermandad, yo no he sentido el tiempo, la Hermandad forma parte de mi vida, ya no podría estar fuera de ella, yo no me he visualizado fuera de la Hermandad y creo que sería algo muy duro tenerme que retirar por algún motivo, porque no es superfluo, es parte de mi vida.

Mi papá no es cucurucho, a mí quien me inculcó el deseo de ser cucurucho fue mi mamá y ella le pagaba a una persona el turno para que ella me llevara a mí como aspirante. Ella me vistió de cucurucho cuando yo tenía cuatro meses. Así fue como ella me inculcó la devoción a ciertas imágenes. Después ingresé ya a la Hermandad por invitación de un amigo y con el paso del tiempo me fui quedando allí. Me gustó mucho y me identificaba mucho con la Hermandad. Toda mi vida he estado dentro de la Hermandad de San Francisco, de hecho no me visualizo dentro de otra hermandad, si en algún momento yo no estaría allí no estaría en ninguna otra hermandad. Ahora somos 50 hermanos.

El aspirante es alguien que no tiene la estatura mínima para poder cargar, que es de 1.21 metros con nosotros. El aspirante compra un turno igual, en Guatemala le llaman cartulina, que dice aspirante y ahí va. El decide cuánto va. Más que todo va con el papá y lo acompaña cuando carga, junto al él o debajo del anda. Ellos dicen: 'yo ya cargué', aunque no, pero ya van con esa sensación.

En nuestra procesión cargan 1,300 [hombres] en promedio.

Como decía alguien: 'La procesión de ustedes de calidad no de cantidad'. Es una procesión bien especial porque es una Hermandad. Otra cosa es que el socio da calidad de tiempo, no cantidad. Alguien va a dar tiempo dentro de la Hermandad como él sienta conveniente, como sus compromisos laborales se lo permitan. Es un grupo de convivencia no un grupo de trabajo. Allí todo el mundo tiene responsabilidades, derechos.

En Antigua nos reunimos cada miércoles. Sólo tenemos un período de vacaciones, como se podría decir, al acabar la procesión y en diciembre. Al no más pasar la procesión tenemos como un mes o mes y medio de no reunirnos y de ahí se comienza a trabajar la festividad de Cristo Rey, para noviembre. Pasamos la festividad de Cristo Rey y todo diciembre, hasta enero que comenzamos nuevamente a trabajar. Y, algunas comisiones, como por ejemplo, las comisiones de romanos y sayones que es la que se encarga de ver todos los enseres listos para la procesión, ellos se reúnen todos los días previos a la procesión para poder estar preparados y algunas comisiones especiales. Nos reunimos en la casa de un socio, que tiene una escuela de español. Tenemos un salón dentro de las instalaciones de la iglesia pero por seguridad no nos gustaría que, por estar nosotros adentro, dejar la puerta abierta, alguien pueda entrar y pueda hacer uso indebido de las cosas o un robo o un atentado. Por ese tipo de cosas hemos tomado la opción de hacerlo fuera de allí.

La directiva la componen los 50 socios, la Mesa Directiva, que es aparte, actualmente son siete personas, pero en la nueva Junta Directiva que toma posesión en julio, van a ser once personas, incluyendo un encargado de espiritualidad, que es un enfoque que hemos tenido mucho, tenemos dos retiros al año, uno de nuestra parte y el otro de la Asociación de Hermandades, eso es muy importante. Y hay un Mayordomo de Jesús que es el que se encarga de todo lo de Jesús, un Subsecretario que se encarga de los integrantes y el Económico, Presidente, Vicepresidente, Tesorero, Subtesorero, Secretario.

Cada cuatro años se hacen elecciones, se hace una convocatoria a todos los hermanos cargadores que quieran participar, se da un plazo de tiempo que es lo que decida la comisión electoral. De ahí cada quien forma, sale un candidato de la Hermandad, el candidato oficial digamos, él viene y busca a la gente con la que quiere trabajar y forma su planilla. Afuera cada hermano puede hacer su planilla independiente y hacerlo igual. Se presentan las planillas.



Cuando uno se llega a inscribir, al momento de darle su recibo también se le da una boleta de votación, entonces cada hermano cargador vota por la planilla de su preferencia, la pone en urna y realmente los que deciden quiénes están o quiénes no están dirigiendo a la Hermandad son los cucurucho, cada cuatro años, somos todos, no es un grupo. Aquí todos tienen derecho a elegir y así es como salen las Mesas Directivas.

**Miembro de la Hermandad de San Francisco El Grande**

**La Antigua Guatemala**

**22 años**

**Guatemalteco**

**31 de enero de 2002**

Soy antigüeño de corazón, sólo procesiones de allá cargo. Yo empecé como cucurucho por la invitación de amigos, porque en mi familia nadie tiene la devoción de cargar. Me encantó, tanto así que ninguno de esos amigos carga y sólo me quedé yo, inclusive hasta metido en la Hermandad.

En la Hermandad es que realmente nos volvemos hermanos. Probablemente el que no nos visualicemos en otra hermandad es que en esta nos hemos llegado a identificar muy bien como grupo. Compartimos muchísimo no sólo en el tema cuaresmal sino que nos estamos reuniendo constantemente, en cuestiones profesionales, personales, familiares y se ha convertido en un ambiente muy agradable para todos. La identificación con la imagen, desde mi punto de vista, es que siempre he creído que las imágenes las llegamos a querer más o menos por la inspiración que nos despierta de darle gracias a Dios. Nos llevan a un grado de inspiración en el que uno dice: 'Bueno, Él hizo algo por mí'. Y hay imágenes que nos despiertan más ese deseo que otras. Particularmente para mí, Jesús del Perdón me ha despertado eso, aparte de muchísimos favores personales que yo le atribuyo. Un accidente automovilístico de uno de mis hermanos volcó a 110 kilómetros por hora, sin cinturón de seguridad y no le pasó nada, salió totalmente ileso, en un carro que fue pérdida total y cuando me llamaron después del accidente yo entré, eso fue en mi casa, y lo que vi encima del asiento del piloto en el techo, el carro estaba al revés, fue el turno que había cargado en Semana Santa. Yo lo tenía todavía guardado en la visera y cuando di la vuelta lo que encontré fue ese turno encima del asiento del piloto. Definitivamente fue la mano de Dios.

Favores personales para muchas personas, que yo he oído, han habido muchos, dentro de la Hermandad.

Dentro de la Hermandad lo que más nos guste o lo que más me ha gustado a mí es la participación que tenemos. Hay hermandades que son muy cerradas, aquí somos una hermandad en que todos tenemos voz y voto, todos ponemos proponer. En mi caso particular, con 19 años yo diseñé el proyecto de entrada, fue aprobado y es el proyecto de entrada que usamos todos los años. En realidad no creo que en otra hermandad a alguien con 19 años se le dé esa oportunidad. Creo que es la hermandad más joven en Antigua, en promedio de edades, tenemos gente desde los 14 y 15 años que está colaborando y que igual tienen cualquier grado de autoridad. Inclusive la persona que va con la banda este año. El que está encargado de ver las marchas, tiene 15 años y tiene una función muy importante aún a su corta edad y es un tipo que está identificadísimo con la Hermandad, que se ha dedicado a estudiar las marchas este último año porque sabía su responsabilidad y que ha sido un experimento bien agradable para nosotros, el que muchos de nosotros, jóvenes, tengamos esa oportunidad y creo que le ha dado un giro muy importante a la Hermandad, estos últimos años.

Estamos divididos en la Hermandad, en la sección de Antigua y una subdirectiva en Guatemala. La subdirectiva para Guatemala tenemos reuniones, en el período que va de Cuaresma a octubre, más o menos una mensual. Aquí (en la capital) habemos 12. De octubre a noviembre, por la celebración de Cristo Rey, tenemos una cada 15 días y, de enero a la Cuaresma, tenemos una semanal, más las actividades que tenemos como hermandad, nos reunimos los últimos sábados de mes, eso si es en La Antigua, nos reunimos todos los de la Hermandad. En la capital nos reunimos en las casas de los socios, nos vamos dividiendo, o en la oficina, depende de qué quede más cómodo.

Los aspirantes es crear fuerzas básicas.

El tema de las velaciones, las velaciones en La Antigua son de telón y no de cortinajes. En Guatemala se hacen con cortinajes. En La Antigua se hace un telón realmente, con una escenificación, se puede tomar tema de la Última Cena y tal, se escenifica y se usa la imagen como una parte integral de esa escena. El huerto forma parte de ese conjunto que es una ofrenda que se le da a la imagen. El nombre viene de que está formado de frutas, verduras, partiendo de los sacrificios que se hacían antiguamente, igual se le ponen en ofrenda al Señor, junto con una alfombra que alguien prepara, que generalmente son alfombras espectaculares las que se hacen adentro de las iglesias, se pone un huerto con diferentes frutos, en ofrenda al Señor. Se hacen cada viernes de Cuaresma, hay una comisión especial cada viernes para hacerlo, cada quien tiene la libertad de hacer lo que él quiera, pone lo que quiera, siempre y cuando esté dentro del contexto. Los niños participan más que todo en el de la velación.

Lo que pasa es que el huerto de Cuaresma, el de los viernes, es un huerto chiquito, porque es un sitial chiquito, donde está Jesús. Para la velación se usa todo el altar mayor, entonces el huerto se acopla a esas medidas, permite que mucha gente esté involucrada, incluidos los niños de las familias de los de la Hermandad.

La imagen estaba escondida en uno de los pasos del vía crucis, uno de los pasos que hay en La Antigua, en la calle de Los Pasos, ahí estaba guardada. Cuando se vinieron todos los pasos a Guatemala, la gente no quiso que se trajeran esa imagen, la escondió. Allí estuvo desde 1778 o por esas épocas hasta 1932 cuando se encontró otra vez, ahí se le encontró con un pergamino que decía: 'Carlos de Bolaños año del Señor 1630, Jesús Nazareno de las Angustias'. Se restauró, se llevó al templo y todos de rodillas le pidieron perdón y se le cambió la advocación a Jesús Nazareno del Perdón, pidiéndole perdón por tanto tiempo de olvido.

En 2006 se celebran los 75 años de procesión.

Realmente es una procesión que no es tan grande como las demás porque sólo ha tenido devoción desde 1932 para acá, mientras que los otros están desde bastante tiempo atrás.

**Ex Directivo de la Hermandad de Santo Domingo**

**48 años**

**Guatemalteco**

**20 de febrero de 2002.**

Cómo me metí yo en esto de la cargada. Bueno, es una tradición de mi familia, desde época de mi abuelo y bisabuelo. Ellos entraron a la Hermandad no sé en qué año y después le inculcaron esto mismo a mi papá y a mi tío, mi tío no siguió mucho sino fue mi papá el que siguió colaborando en la Hermandad, fue directivo y mi papá nos transmitió esto a mi hermano y a mí de cargar. Mi mamá también carga varios turnos, sólo en Santo Domingo creo que carga ocho. Es algo que a mí siempre me llamó la atención, también, desde pequeño. Mirábamos a mi papá cargar y a mi abuelito. Me llamó mucho la atención. Mi hermano y yo nos metimos



a la Hermandad, yo voy a cumplir 27 años de cargar, mi hermano 28 y mi papá tiene 52 años de cargar. Después, en 1990 ó 1991, Juan Gavarrete (actual Presidente de la Hermandad) me empezó a jalar para colaborar con la Hermandad, empecé a colaborar con la procesión de Viernes Santo, me empecé a meter un poco más, me fui empatinando (involucrando) y colaboré más, cosa que me fascinó. Realmente cuando uno se mete a colaborar se va enamorando cada vez más de Nuestro Señor, la imagen, pero miremos así: de Nuestro Señor y de la tradición de cargar y colaborar con la Hermandad.

En mi familia siempre hemos sido muy de la Iglesia, apoyarla. Mi papá ha estado en movimientos, fue presidente por muchos años del Club Serra, que se encarga de promover las vocaciones sacerdotales. Entonces hemos vivido mucho de esto dentro de la Iglesia. Lo mismo veo en muchos jóvenes actualmente que colaboran, es algo que llama la atención. Que nos hagan un llamado un día de colaborar y todo lo que se hace allá es verdaderamente increíble. Están los retiros, que en mi forma de pensar una institución religiosa debe hacer mucha obra social y de evangelizar, para mí es lo fundamental. Si no, no tiene gracia todo lo que nosotros podamos hacer dentro de la Hermandad, si no hacemos esas dos cosas. Y los Estatutos de la Hermandad del Señor Sepultado de Santo Domingo, en su primera parte, manda eso, hacer obra social y evangelizar y crear y promover el culto de la imagen del Señor Sepultado.

Dios sabe por qué lo pone a uno en estas cosas y usó a Juan Gavarrete para llamarme a meterme más de lleno, fui directivo durante algunos años, colaboré en todo lo que estuviera de mi parte. Colaboro en cierta forma con la Comisión de adorno de la Hermandad, un trabajo realmente lindísimo. En la Hermandad no se mandan a hacer las cosas sino todo el adorno es hecho por alrededor de 30 a 35 personas que estamos trabajando allí. Algunos saben cosas delicadas o de manualidades, cosas así, que se dedican a eso, eso yo no lo puedo hacer. Otros tal vez nos gusta hacer el martillar, atomillar o cosas así, cada quien sabemos qué es lo que nos gusta o vamos aprendiendo. Yo siempre he admirado el adorno de Santo Domingo y más hora que ya llevo cuatro adornos colaborando. Realmente es increíble, es de estar madrugadas ahí. Este año nos ha tocado bastante duro con la procesión de La Antigua, que a Dios gracias ya está terminado en un 98 por ciento, terminado el adorno. Porque la comisión de adorno se encarga de la velación de septiembre, la procesión de La Antigua y cualquier procesión de la Hermandad es la misma comisión de adorno. Allí está el jefe de la comisión, que es un directivo, que es Oscar Moliner que la ha sabido manejar muy bien y trabajamos muy bien con la comisión de electricidad, dirigida por otro directivo que es Guillermo Valladares Magaña. Oscar es el tesorero y Mito es el Secretario, son de la cámara alta y los dos han compaginado muy bien y han llevado una comisión muy bonita y muy amena, al mismo tiempo, porque increíblemente ya en la Semana Santa vamos saliendo a las cuatro o cinco de la mañana y no es cansado. Es curioso, pero es tan ameno el grupo que no nos cansamos. Estamos trabajando pero al mismo tiempo haciendo bromas, pero igual seguimos trabajando. Es muy bonito el trabajo que se va realizando en la Hermandad. Hay distintas comisiones en las distintas ramas de la Hermandad, la comisión de pasos y los Caballeros que colaboran en muchas de las comisiones, pero las dos comisiones de más trabajo durante toda la Cuaresma es adorno y pasos, pues los de pasos principia desde noviembre a revisar los pasos para que estén bien y salgan de la mejor forma posible, ir tratando de arreglarlos, porque se han ido dañando con el movimiento el traslado y todo.

Entonces, he ido metiéndome poco a poco allí. Me han dado la oportunidad de colaborar, la agradezco enormemente, porque sí me hizo llegar a querer y admirar más la hermandad. Hay ciertas cosas que no comparto, pero en cualquier institución uno tiene su forma de pensar, otras personas tienen otras formas de pensar, pero ahí estamos trabajando y creo que es la forma en que hacemos Iglesia.

Qué se siente cargar... cuesta decirlo. Para mí es algo muy especial, creo que es el estar más cerca de Nuestro Señor. Muchas veces nos critican a los católicos que adoramos imágenes. No, veneramos imágenes. El estar cerca de una imagen es como sentir como que uno estuviera cerca de Dios Nuestro Señor, de la Santísima Virgen, de algún santo. Estar cerca. Bueno, yo estoy hablando con alguien pero no lo veo, pero sabemos que Nuestro Señor nos está escuchando, pero el ver una imagen es como sentir: lo tengo aquí al lado, eso sucede en el momento en que estamos cargando. Vivir lo que Nuestro Señor sufrió por nosotros y acercarnos cada vez más a Él. A mí me ha tocado la oportunidad, gracias a Dios, muchas veces, ya sea cargando el anda por fuera o por el bolillo central, la mayoría de veces me ha tocado en el centro. No sé, para mí es algo especial. La primera vez que me tocó cargar debajo, en el bolillo central, me tocó, cabal, cabal, debajo de la imagen del Señor. Yo dije: qué lindo ir cargando directamente al Señor, aunque todos los 100 que vamos, vamos cargando la imagen, vamos cargando a Nuestro Señor, pero yo me sentía más cerca de Él. Era muy, muy curioso, decía voy directamente debajo de Él. Él está encima mío. Creo que los 100 que vamos, sentimos que Nuestro Señor está encima de nosotros cuidándonos. A mí me cuesta muchas veces explicarlo. Tengo una anécdota. Unos mis primos, que no vivían en Guatemala, estaban en el extranjero, regresaron a vivir a Guatemala y yo los fui jalando para cargar. Pero ellos me decían: '¿Qué sentís cargar?'. Les dije: carguen ustedes y se van a dar cuenta. Yo no les puedo explicar qué es lo que se siente, es inexplicable, carguen y se darán cuenta. Y cada uno va sintiendo distintas cosas. La primera vez que cargaron les gustó enormemente, que a la fecha siguieron fijos cargando y a veces van en la procesión y van viendo ahí si falta alguien, en algún turno, ellos se meten a cargar, porque dicen: 'Yo vuelvo a cargar'. Uno se enamora del momento de cargar. Yo he llorado en algunas oportunidades, cuando voy cargando mi turno. El turno de la entrada que he tenido la dicha de cargar, la entrada y la salida, para mí esos turnos son muy especiales, está la gente en la basílica pero, no sé, uno se concentra todavía más. Muchos han criticado a Santo Domingo por el bolillo central, quienes lo han criticado creo que no han cargado abajo, que carguen abajo, es lindísimo, uno no se distrae con la gente que está afuera viendo la procesión. A mí me fascina cargar adentro, si me dieran todos los turnos de cargar adentro yo sería feliz, porque realmente es muy, muy, muy especial. Muchos criticaron a Santo Domingo por eso, al principio yo no estaba de acuerdo y uno de los primeros turnos del bolillo central me tocó, 'Bueno pues', me dije, 'vamos a probar'. Recuerdo que me tocó en Casa Presidencial, me fascinó, me fascinó cargar abajo. Si tengo la oportunidad de cargar abajo, yo cargo abajo, no me distraigo, voy rezando más tranquilo, voy pensando más mi turno, viviendo más mi turno. Ojalá todos los turnos fueran adentro, como sucede en la entrada o en la salida, para que pueda salir el anda, ojalá todos los turnos fueran así.

Qué se siente el cargar, creo que cada uno siente distintas cosas. Habrá gente que vive más el turno y habrá gente que carga sólo para que lo miren. Hay gente muy devota que se mira que va cargando de una forma increíble, llorando, su turno, y creo que eso es verdaderamente vivir ese día. Hay opiniones y opiniones, críticas a los católicos, con nuestras procesiones o nuestras tradiciones que ojalá, por muchos años, se conserven.

Muchas veces dicen que el cucurucho es sólo del día de cargar, carga su turno y se va después a una cantina a echarse los tragos. Es triste y mucha gente lo hace. Yo creo que no debe ser así. Si vamos a cargar seamos cucuruchos todo el año, visitar a Nuestro Señor en la basílica o a cualquier iglesia. Vivir con Nuestro Señor plenamente todos los días. No ser cucurucho de un día es lo que en la Hermandad se ha hablado en los retiros, creo que vamos por el número 30, no recuerdo.

Se hacen retiros, alrededor de tres o cuatro al año. Unos son de encierro, el fin de semana completo. Ahí me pasó a mí algo curioso. No me gustaban los retiros, y estatutariamente en la Hermandad el directivo tiene que haber participado o tiene que participar en un retiro. Yo



no quería ir, ponía pretexto, pretexto, y uno de los de la Junta Directiva, Miguel Ángel Gálvez, tratándose de convencer creo que por dos años de ir al retiro. Y tuvo frutos su convención. Un día, la que me paró convenciendo fue mi hermana pequeña y me encontré a Miguel Ángel en la calle, uno o dos días antes del retiro, y sólo le digo de carro a carro: sí voy a ir al retiro y él se alegró mucho. Había mucha expectativa sobre qué iba a decir cuando regresara del retiro qué pensaba y me hicieron a pasar a decirlo. No tuve palabras para explicar lo que había vivido esos dos días. El compartir con hermanos cucuruchos, las pláticas muy bien llevadas y una de las pláticas que dan es 'Qué es ser un cucurucho' y en Santo Domingo decimos que debemos ser cucuruchos luz, o sea no ser sólo cucurucho de cargar sino ser luz en todo el año, ayudando a amigos, conocidos, haciendo obra, no quedarnos estancados en una Semana Santa y olvidarnos todo el año. Ser un verdadero cucurucho luz y ayudar a otros cucuruchos que igualmente lo sean. Eso creo que es algo muy bueno que tiene la Hermandad, la parte de evangelización, los retiros. Estamos hablando que van entre 40 y 60 personas de encierro, un fin de semana, lindísimo. Yo pedía que me pusieran con Fulano y Zutano en el cuarto, que son mis amigos. "Claro que sí, no tengás pena" y no, dijeron lo ponemos lo más lejos posible y tienen razón. Les dije "Qué pura lata muchá (ustedes), no me pusieron con Fulano y Zutano". No, ahí es ir a compartir con otra gente, a hacer más amigos. Y realmente de ese retiro hice amistad, éramos 40 y pico si no me equivoco, e hice amistad con uns 20. Es muy bonito, no de vernos todos los días, pero sí en ese momento nos identificamos mucho, fue un retiro muy bien llevado, nada cansado. Después de almuerzo, un sábado, nos estaba dando sueño, pero la plática que colocan a esa hora después tiene una actividad para hacerla amena y uno despabilarse.

Eso es lo que yo veo en Santo Domingo y es lo que me ha gustado y ojalá las demás hermandades lo hicieran. Tal es el caso que han habido hermandades del interior de la República que le han pedido a la Hermandad que vayan a hacer un retiro para los cucuruchos. Es que la gente se ha dado cuenta qué es lo que hace la Hermandad y quieren ellos aprender de nosotros y la Hermandad está en la disposición de enseñarles y ayudarles en todo esto.

Lo más bonito y es lo que yo apoyo es que debe ir un sacerdote. En todo momento está el padre José oyendo parte de las pláticas y "está echando el ojo". Las pláticas las dan miembros de la Hermandad, en otras es algún sacerdote, otras son gente de Cursillos de Cristiandad, pero siempre el padre echando el ojo, que no se agarre por otro lado. Yo soy de la opinión de que cualquier movimiento de la Iglesia católica debe estar un sacerdote presente, si no empezamos a ir por otros caminos, creemos que sabemos de todo y no es así. La Iglesia católica tiene sus sacerdotes, tristemente no alcanzan para todos, pero hay sacerdotes que dan tiempo para estar presentes. El padre José, es uno que le gustan los retiros, el da lo que se le llama Camino, unos retiros que llevan años y han sido un éxito enorme.

Espiritualmente he crecido enormemente. Tengo un carácter duro, pero en su momento uno sabe recapacitar, que cometió error y, en su momento, tener la humildad de disculparse y pedir perdón. Creo que eso me ha enseñado muchas veces la Hermandad, a ser sincero en mi actuar, más abierto con la gente y ayudar a la gente que le pide a uno ayuda, si uno puede ayudar, ya sea con consejos, hacerlo con mucho cariño.

La relación con Dios, primero que todo, se mama en casa. Uno bien puede estar metido de cucurucho, pero si uno no tiene unos cimientos verdaderamente fuertes dentro de su familia, por más que esté de cucurucho, tal vez esté allí por algún puesto o por pasar el tiempo, y tener una excusa para salirse de su casa. Mi familia siempre ha sido muy católica, hemos apoyado a nuestra Iglesia católica y la Hermandad ha hecho crecer más mi fe, en Dios Nuestro Señor y en la Santísima Virgen. Uno dice cómo va a ser la Hermandad con la Virgen, pero sí. La advocación del Rosario es la patrona de la basílica y la Virgen de Dolores que nos acompaña en

el cortejo procesional y yo me he identificado mucho con la Cofradía (de la Virgen de Dolores, integrada por mujeres) también. Soy exageradamente mariano y ha ido creciendo mi devoción, mi participación dentro de la Iglesia, adquirir nuevos conocimientos, con pláticas con el padre, con los compañeros de la misma Hermandad o con los frailes. El cariño que uno le va tomando a los frailes es increíble, convivir con ellos, cómo son ellos, cómo los puede ver, allí enojados, molestos, debe ponerse a pensar en la soledad que viven ellos. Viven en un convento, un grupo de frailes, que van rezando por todos nosotros todo el tiempo y que tienen un corazón enormemente grande, es gigantesco, es un amor que llegan a tenerle a la gente que miran constantemente allí y pasan con uno, platican con uno. Cuando uno los va a buscar, no sólo con nosotros por ser de la Hermandad sino cualquier persona, a veces no se dan abasto los pobres porque no pueden, pero ahí están con uno. Yo he tenido con los frailes una relación muy grande y en los momentos más difíciles he platicado muchas veces con el padre José y me ha dado una ayuda, unos consejos increíbles, o sea el ser cucurucho me ha ayudado a mí creer y querer más a mi Iglesia.

El acercarse más a su Iglesia, el no cargar solo su turno de Viernes Santo o durante la Cuaresma o en otras procesiones del año, sino que ser verdaderamente Iglesia durante toda su vida. Acercarse a Dios Nuestro Señor con devoción, con mucho cariño, pedirle con mucha fe, si uno le pide con mucha fe Nuestro Señor le va a ayudar, tampoco va a estarlo ayudando a uno todo el tiempo, pero sí es estar muy pegado a Nuestro Señor, que nos ayude, que nos ilumine, que nos guarde en todo momento. Pedirle mucho a la Santísima Virgen, porque ella va a interceder por nosotros ante Dios Nuestro Señor, no sólo llegar a cargar y olvidarse de su Iglesia. Ayudemos a la Iglesia, los sacerdotes no se dan abasto. Dentro de cada una de las iglesias hay distintos movimientos, en la basílica están la Hermandad, la Cofradía de Dolores, la Cofradía del Rosario, los distintos movimientos del Rosario, las comunidades. Es increíble la cantidad de gente, en el caso de la basílica, que se mueven alrededor de la basílica, muchos por toda la parte de Gerona (barrio adyacente al templo), y cada uno hace su obra en la medida en que puede y han ido creciendo enormemente. El otro día que hubo unos casamientos de las comunidades en la basílica e hicieron una pequeña fiestecita en el patio del convento viejo. Pasó una de las comunidades, comentó que acaban de hacer una clínica y tienen oculista, dentista y todo. Dije yo: '¡Qué bonito!'. Y ojalá las demás organizaciones de la basílica vayamos creciendo cada vez más y lo mejor sería que todos estuviéramos en conjunto apoyándonos. A veces estamos bajo el mismo techo de la basílica pero trabajamos muy independiente, ojalá trabajáramos todos juntos.

#### Directivo de la Hermandad de Beatas de Belén

19 años

Guatemalteco

21 de febrero de 2002

Yo inicié en las actividades de Beatas de Belén porque me llamaba la atención que es una procesión de la Semana Mayor que no tenía el auge de las demás, carecía de muchas cosas, tenía muchas necesidades. Poco a poco nos fuimos involucrando varias personas además de mí. Yo tenía 14 años y ya tengo cinco de participar.

Más que todo porque me gusta, soy muy católico, mi familia es muy arraigada a la tradición católica. Siempre, desde pequeño, tuve la inquietud de cargar, porque me gusta la tradición y qué mejor que ir a ayudar a una iglesia que realmente lo necesita, necesita gente, quien colabore, aporte ideas, dé ideas para mejorar. Tenía y tiene aún muchas necesidades, por qué ir a ayudar a un lugar que ya lo tiene todo, ya tiene gente, fama. Y Beatas de Belén es una procesión en la que había que ayudar y es de la Semana Mayor, no es de Cuaresma.



En mi familia sólo yo cargo, ahora mis hermanos están involucrándose, yo los llevé a ellos. Yo empecé a cargar en el colegio El Camino, porque el Cuarto Domingo de Cuaresma pasa la procesión de Justo Juez de Capuchinas, nos daban la opción de cargar, me llamó la atención y desde ese entonces yo me empecé a involucrar.

Cargar es algo de adentro para agradecer lo que Dios nos ha dado, la vida, un acto de penitencia más que todo.

En Beatas de Belén he oído muchos milagros atribuidos a Jesús, empezando por la beata guatemalteca, Sor Encarnación Rosal. En Guatemala, en el siglo XIX, hubo una epidemia de cólera y cuenta la historia que la madre Encarnación rezó a los pies de Jesús y le pidió que le concediera la gracia y el milagro de que cesara la peste de cólera y cesó. Además, muchas señoras creen mucho en Él.

Pienso yo que cada quien tiene su forma de pensar y de ver. Cada mente es un mundo, entre más personas es más complicado tratar de congeniar, porque unas personas piensan de otra forma y otras de otra.

#### **Miembro de la Hermandad de La Merced, La Antigua Guatemala**

**36 años**

**Antigüeño**

**23 de febrero de 2002**

Yo cargo porque, en primer lugar, soy católico y es la enseñanza que tengo de toda la familia de toda la vida. Yo soy de Parramos, allá había cierto grupo de personas, que eran los entusiastas para sacar la procesión de Parramos y siguen haciendo eso, entre ellos estaba mi papá. Uno que sigue los pasos de los padres, más que todo por la religión y le agarra fe y fervor a la procesión que va a cargar.

Nosotros estuvimos toda nuestra niñez allá y siempre cargábamos el Lunes Santo, en la procesión de La Reseña, y el viernes que se cargaba dos veces, en la mañana y en la noche, y nosotros desde niños.

Seguí cargando porque me nace.

Es algo... Es una emoción que siempre le viene a uno, que se acerca más en la época cuando se va a cargar, no digamos la Semana Santa. Además, a nosotros que vivíamos en un pueblo, hasta quemar un cohete nos regañaban, no más empezaba el Miércoles de Ceniza y ya era pecado todo, vivíamos con ese temor de Semana Santa y la Cuaresma.

Cuando uno va a cargar hasta se le eriza la piel, cuando ya sale la procesión siente una cosa que se le viene a uno como si... no sé... Es una emoción, como cuando ves a una ex novia, se le da vueltas a uno el estómago.

(Tomar licor) es una cuestión de fregadera (es decir que los no cargadores hacen bromas respecto a los que sí cargan). Porque realmente bolo (ebrio) no va a cargar uno, es mentira. Yo si hiciera eso, de irme a poner bolo, ¡no! Lo que hacemos es, vamos a cargar, caminamos un gran recorrido, pero llega un momento en que es tan largo que uno ya no aguanta los pies y bajo el sol. Y como es tradición, verdad, ya echamos unas cervecitas, nos las pasamos, comemos y toda la cosa, de ahí nos volvemos a salir y nos metemos en las filas.

Hay un montón (de gente que realmente se embriaga), pero cargando no. La gente carga sin tomar.

Realmente no es necesidad (tomar licor con los amigos), pero como uno tiene por costumbre siempre, para convivir, echarse un traguito, si no lo hace tal vez ni motivo encuentra para irse a sentar allí a hablar. Se va uno a sentar, en esa época el tema ya sabés cuál es: las procesiones. Y empieza uno a hablar, "la procesión de tal lado" o "la velación" y empieza a comparar y a recordar tiempos.

Esos son mis cuates de toda la vida, somos amigos desde niños, venimos todos. Venimos de Parramos, en el tiempo de la guerrilla nos fuimos a vivir a La Antigua. De ahí ya no seguimos cargando en Parramos, entonces cargamos en La Merced, eso fue en el 81. En esa época era más tranquilo hasta menos cucuruchos habían en La Merced, yo me acuerdo que cargaba en la tanda 3 y era patojo y ahora me mandan a la tanda 28.

Yo veo que el fervor se va perdiendo, con los jóvenes, muchos cargan por presunción: 'Yo cargo en tal lado'. Allá en La Antigua los que cargan en la Escuela de Cristo son más de caché que los de San Felipe. En La Merced hay de todo, pero en La Merced todo el mundo quiere cargar. Pero es muy bonito. Al menos para nosotros es el santo de nuestra devoción.

Cuando vas cargando rezás. Allí uno realmente sí siente la comunión, o sea una comunión con Dios, o sea porque le nace. Llega uno el momento que va a cargar, se persigna, agarra el anda con una fe, hasta le echa el hombro con toda la gana. Se le vienen a la mente sólo cosas bonitas.

Pues realmente eso es lo que va haciendo uno (arrepentirse de los pecados). Es una cuadra que caminás vos, que no te alcanza para tener tanta comunicación verdad y estar deseando que llegue el otro rato para cargar (otra vez). Es bien bonito. Es algo así como una confesión. Uno lo lleva en hombros y la misma fe y uno le echa con más ganas. Hay gente que se le viene el anda encima y dice voy cargando todos mis pecados, de alguna forma tengo que desquitar. Siente uno una limpieza así en el espíritu, del alma, por lo menos en la época.

La Merced es mi iglesia, la parroquia donde voy, ahí vamos a misa. No voy todos los domingos, sería mentira, pero sí paso siempre seguido.

#### **Presidenta de la Hermandad de la Virgen de La Recolectión**

**Guatemalteca**

**41 años**

**25 de febrero de 2002**

Yo pienso que es algo bien especial cargar a la Virgen. Es algo que se trae desde pequeña. Porque desde pequeña y ando metida en el coro, en las procesiones infantiles, en todo donde se pueda servir a la Iglesia. Ya cuando uno crece, ya piensa que la Santísima Virgen sufrió tanto al ver a su hijo padecer y morir, entonces uno quiere, aunque sea en una mínima parte, acompañarla y hacer una penitencia que es la fe externa que se manifiesta allí, pero que de alguna manera uno piensa y trata de mantener por sobre todo la fe, a través de estas procesiones y catequizar a la gente. Porque cada anda lleva un mensaje procesional. La verdad es que para nosotros, los que estamos en esto de las procesiones y hermandades, la Cuaresma es un tiempo muy especial. Nosotros hemos tratado de que más allá de todo lo externo halla algo espiritual, que nos deje para nuestra vida, o sea que no se quede Jesús allí en el sepulcro sino que resucite en el corazón de nosotros. Es una experiencia bien difícil de explicar, pero es muy bonito. Uno trata la manera de servir a Dios, a la Virgen y a la Iglesia en una mínima parte con el trabajo que uno pueda hacer.

Yo entré hace 20 años, como de la General le llamamos, desde entonces como hasta ahora hemos hecho de todo, desde limpiar el salón hasta estar pendiente de cualquier cosita que hubiese.

Lo bonito de haber sido uno de la General y después ser uno el Presidente de la Hermandad es que uno sabe cómo la gente piensa en la General. Entonces nosotros en esta Hermandad tratamos de que todo mundo se lleve bien, cosa que hemos casi logrado. Ustedes saben que donde hay muchas personas siempre hay más de algún problemita. Somos 104, la Hermandad ha subido, tenemos muchas patojas jóvenes. Antes decían que sólo señoras ya grandes podían entrar a la Hermandad, pero no es cierto aquí todo el mundo es bien venido. Tratamos que la gente se sientan bien. Que las jóvenes de este tiempo tengan un lugar donde dedicarle a Dios



y a la Virgen, que también se superen como personas. Porque aquí tenemos nosotros, fuera de todas las actividades que son propias de Cuaresma y Semana Santa, como cargar, velaciones y etcétera, tenemos retiros espirituales, obras sociales, también tenemos parrandas, la celebración del Día de la Madre, Día del Cariño, Navidad, entonces queremos darle a las jóvenes y señoras que deseen entrar a la Hermandad un ambiente bonito, donde ellas se sientan bien trabajando para la Santísima Virgen. Hemos tratado que la directiva esté para servir a la General y a las devotas cargadoras. Tenemos cantidad de socias pero también tenemos calidad.

La obra social, vamos a diferentes hospitales, orfanatos, en alguna oportunidad fuimos con los (huérfanos) del Tío Juan, hemos ido con los ancianitos de las Obras del Hermano Pedro, con los enfermitos de sida que están en San Lucas Sacatepéquez, en una oportunidad. Pasando las manifestaciones externas de la fe, que son las procesiones, entre abril y mayo tenemos el primer retiro espiritual del año y después tenemos obra social, o sea que va acompañado.

#### **Presidente de la Hermandad de Santo Domingo**

**58 años**

**Guatemalteco**

**8 de marzo 2002**

Desde 1852, han habido en el transcurrir de los años unas ocho reformas estatutarias y en esta última, que fue en el año 99, debidamente aprobados, canónicamente instituida, tenemos en el cuerpo normativo la constitución de la Hermandad, que es muy importante. Este documento no se publicaba como parte de los normativos. Es como de 1894, la Constitución. Los Estatutos de 1852, que fueron aprobados el 18 de julio, es el esqueleto de esto, no ha variado más que el acoplarlo de acuerdo a los tiempos, pero en esencia los objetivos de la Hermandad son los mismos.

En total, la Hermandad está con 6,480 hombres. Esa es la Hermandad en sí, o sea como lo mandan los Estatutos, el hermano que ha llenado su solicitud, que ha llenado sus requisitos, porque aquí no es para venir a cargar. Esa es una de las actividades anuales de la Hermandad. Aquí tenemos nosotros una etapa de formación, con los nuevos, hermanos que vienen y tocan las puertas de Santo Domingo y esto lo hacemos a través de las convivencias fraternales y espirituales de la Hermandad. Tratamos, y lo exigen nuestros Estatutos, que todos los hermanos sean bautizados, confirmados, hayan recibido su primera comunión y nos encontramos con algunos casos, de gente que viene, que le falta el sacramento de la confirmación, entonces hacemos la confirmación anual, para todos los hermanos nuevos que no han recibido su confirmación.

Por lo regular el hermano nuevo entra el Primer Domingo de Cuaresma y para la velación de septiembre, que es el tercer domingo de septiembre, si no cae 15 de septiembre (día de la Independencia) lo adelantamos al segundo. Hay un ceremonial a las cinco y media de la tarde, en la cual se le entrega su patente, que es su certificado de miembro de esta Hermandad, si ha llenado los requisitos. La patente se da desde el inicio de la Hermandad, todos los hermanos tenemos en un lugar especial, porque es el compromiso que tenemos con la Hermandad y con el Señor Sepultado.

Yo vine a la Hermandad del Señor Sepultado de meses. Mi familia siempre ha sido muy tradicional y este fenómeno se dio en todas las hermandades, cargaban los abuelos, padres, hasta que tuvimos lo que yo llamo, con mucho respeto, el terremoto espiritual de 1983, cuando vino su santidad. Jóvenes vinieron a fortificar las hermandades, buscaron que este era un camino, les gustaban las procesiones, intervenir y, a raíz de ese terremoto, de todo un universo de 6,800 y pico de hermanos vino la mitad sin tener aquella tradición familiar.

Bajo el aspecto puramente personal, entré en marzo de 1955, como hermano, a los once años, estoy cumpliendo 46 años de cargar ininterrumpidamente los Viernes Santos y he servido a mi Hermandad en dos oportunidades, en los finales de los años 60 fui electo Vocal Octavo, después Pro Tesorero y después Secretario de la Hermandad. Salió en el año 1981, que lo mandan los Estatutos, a descansar, y regresé en el 87, cubrí dos años de Secretario nuevamente, dos años de Vicepresidente y llevo 11 años en la presidencia. Esto lleva a una entrega total. Yo soy prácticamente retirado de mis actividades personales, lo que me ha permitido dar el tiempo que la Hermandad requiere, porque hay actividad todo el tiempo. Espiritualmente hablando, yo lo he tomado como un peregrinaje hacia el Señor. En el transcurrir de los años va formándose uno dentro de la vida cristiana para poder aplicar lo que siempre he dicho: "Nadie puede dar lo que no tiene".

Lo espiritual está para los sacerdotes. Siempre tenemos un Director Espiritual.

Nosotros tenemos dentro de la Hermandad los retiros de Junta Directiva y eso nos sirve para irnos preparando todo el tiempo en las actividades propias de la Hermandad, pero personalmente desde muy joven soy miembro del Rosario Viviente, de la basílica, y esto nos marca ciertas oraciones al día y las he cumplido toda la vida, nunca me ha pesado, al contrario, ya es parte de uno. Es un misterio del rosario y a veces lo voy rezando hasta en el carro. Siempre el poder de la oración y si uno tiene el tiempo para poder reflexionar, meditar, eso fortifica grandemente lo que es nuestra fe. A cargar esas baterías, yo estoy listo para ayudar a mi hermano y eso es lo lindo dentro de la Hermandad, que tiene una gama de actividades que, dígame usted qué quiere hacer y yo le digo en la comisión tal usted nos puede ayudar, tiene aptitudes para radio, tengo una comisión de radio, quiere hacer andas hay una comisión de adorno, le gusta la electricidad tengo una comisión de electricidad, le gusta evangelizar tenemos una comisión de evangelización.

El gobierno propio de la Hermandad es muy interesante, somos 18 directivos que nos renovamos cada cuatro años por elecciones, somos democráticos totalmente y somos bicamerales. Dentro de la democracia una de las más conocidas es Estados Unidos, que tiene su cámara alta y su cámara baja, o sea los senadores y los diputados. Nosotros manejamos una cámara administrativa, que la componen el Presidente, Vicepresidente, el Secretario, el Pro secretario, el Tesorero, el Pro tesorero y el Mayordomo, ésa es la de los senadores. De ahí, tengo diez diputados, que le llamamos la parte consultiva, que es a quienes recurrimos para todas las directrices, para el manejo de la Hermandad y su gobierno. Todo se hace a base de votación, en la forma acostumbrada de levantar la mano pero si tenemos que tomar decisiones sobre algún hermano, todo es secreto. Todo se gana por mayoría relativa. No puede haber sesión si no estamos diez miembros de la Junta Directiva, es el mínimo que nos dan los Estatutos. Las juntas las dirige el Presidente de la Hermandad y siempre el padre prior, que es nuestro Director Espiritual, abre la sesión con una oración y cierra con otra oración, que es una oración que se usa desde 1852. Hay una tradición en eso.

Dentro de los fenómenos sociológicos de nuestro país, la Hermandad del Señor Sepultado de Santo Domingo, cuando se llamaba Cofradía del Cristo Muerto de los padres dominicos, fue la participación de los criollos la que conformó esa cofradía. Se dice elitista (a la Hermandad de Santo Domingo), tenemos el fenómeno de la unidad en muchos sentidos. Vuelvo al ejemplo y lo he demostrado a la prensa, un turno donde cargan por tradición los hermanos más altos que es todo el Parque, desde el Portal, Catedral y el Palacio, los hermanos más altos de la Hermandad. Allí ve cargar al presidente de un banco como al policía que está cuidando el banco, ve la fusión social, no puedo hablar de gente adinerada. Claro en ese sentido sí tenemos hermanos que han guardado una tradición familiar desde el siglo pasado o antepasado y eso no es ningún pecado, no le puedo cerrar las puertas, todos somos devotos, no se maneja por asuntos de tipo económico. Fíjese la Hermandad le pide de limosna, al año, 15 quetzales. Se multiplica por cien brazos que tiene nuestra anda, por 50 turnos, no tengo ni para pagar la banda. Entonces tengo los hermanos que nos ayudan a sufragar anualmente este tipo de gatos, como los retiros, evangelización, la parte primordial de



la Hermandad, la evangelización. Allí trabajamos en radio, televisión, tenemos operación hormiga con los Caballeros del Señor Sepultado que llevan la Palabra de puerta en puerta, por barrios. Este (el edificio donde se realizó la entrevista) es un centro social que se nos ha dado para la administración de la Hermandad, es propiedad de la comunidad dominica. Aquí tenemos todo lo que es la obra social, tenemos clínica, tenemos dentista, bufete popular (de abogados), todo tipo de actividades sociales de ayuda. Los padres tienen en la parte de atrás un comedorcito infantil que da almuerzo a medio día a un montón de niños desposeídos. Una serie de actividades que administra la Hermandad. La Hermandad no es sólo para procesiones, tiene trabajo y vida todo el año. Esto se paga tripartitamente. Viene alguien y se hace una evaluación del caso y se ve que puede pagar la consulta médica, se le cobra diez quetzales, pero si no tiene materialmente cómo poder pagar, entonces se paga entre tres, la comunidad dominica, la Hermandad del Señor Sepultado y el médico. Los médicos ganan la tercera parte de lo que cobran, todos son miembros de la Hermandad y nos dan su tiempo como parte de ese peregrinaje, en el cual estamos inmersos todos. Unos servimos de esto, otros son abogados y lo único que se cobran son los timbres o edictos, gastos que hay que hacer. Es realmente una verdadera ayuda. Siempre se ha dicho que Santo Domingo es la procesión de los ricos y no es justo, aquí tenemos de todas las categorías habidas y por haber, gente muy pobre que sí tenemos nosotros la obligación de tratar de ayudarlos. Hemos hecho un banco de datos para conseguir "chances", empleos y tratar de mejorarlos. Buscamos plazas donde puedan ellos desarrollarse. Y también tengo gente que tiene dinero, no lo puedo negar, pero no es que sea de ricos. En la Hermandad hay una igualdad absoluta.

No existen rivalidades ni competencias, ese Jesús va más lindo que otro. Cuando uno va a otras latitudes, en España se da cuenta, la hermandad, la cofradía tal... ¡Uy Dios guarde que alguien vaya a entrar en esa cofradía, ésa es de familias! Muy cerradas, entonces para los miembros de esas cofradías sus Jesuses son los mejores y quién los va a hacer entender con 500 ó 600 años de cofradía. Nosotros hemos tenido mucha mentalización en eso y más de los 90 para acá. Por eso, lo digo con orgullo, hemos ayudado a todas las hermandades que han tocado nuestras puertas, hemos ido a evangelizar a lugares increíbles, como Camotán y en Escuintla, a las hermandades que nos piden que nuestro equipo de Evangelización vaya, vamos gratuitamente, dos días y pagamos nuestro hotel o pensión para ayudar a los hermanos dirigentes a que estemos todos en esa sintonía de la preparación de nuestras propias vidas y la vida espiritual, porque vuelvo a repetir nadie da lo que no tiene. Tres papas que le han dado gracias santificantes o indulgencias (a la Hermandad), Clemente VIII, Pío XI y Juan Pablo II.

**"Patente de admisión a la Hermandad del Señor Sepultado  
del templo de Santo Domingo,  
Basílica de Nuestra Señora del Rosario, Guatemala**

Yo (el nombre del hermano) me comprometo a trabajar por la gloria de Dios Nuestro Señor, la santificación de las almas y propagar la veneración a la imagen del Señor Sepultado, que se venera en el templo de Santo Domingo, basílica de Nuestra Señora del Rosario, de la ciudad de Guatemala. Por tal razón prometo cumplir fielmente los Estatutos que rigen mi querida Hermandad y hago intención de ganar las indulgencias a ella concedidas y participar de sus gracias espirituales. En honor a esta solemne promesa se extiende y firma la presente patente en la ciudad de Guatemala de la Asunción, a tales días del mes de septiembre del año tal.  
Firma el padre prior, el Presidente y el Secretario."

## INDICE

<b>Introducción</b> .....	5
<b>PRIMERA PARTE</b>	
<b>EL MODELO DE DESARROLLO GLOBAL</b> .....	9
<b>Naturaleza, persistencia y metamorfosis de la religiosidad</b> .....	11
Persistencia y metamorfosis de "lo sagrado" en el "homo religioso" .....	15
<b>La religiosidad, una variable, interdependiente, persistente y pluriforme</b> .....	21
El desarrollo integral del "homo religioso": estructuras, niveles y tipos de religiosidad .....	22
La religiosidad popular .....	30
<b>La Hermandad de La Recolectión en Guatemala, 2000-2003</b> .....	45
La ciudad de Guatemala .....	45
La parroquia de La Recolectión .....	49
La Hermandad de Jesús Nazareno de La Recolectión .....	50
<b>SEGUNDA PARTE</b>	
<b>LO SAGRADO Y SUS FORMAS DE EXPRESIÓN EN LA HERMANDAD DE LA RECOLECCIÓN</b> .....	65
<b>Características sociales de los miembros: ¿Cuántos, quiénes y cómo son?</b> .....	67
Procedencia .....	67
Edad .....	71
Niveles de estudio, situación económica, cultural y recreacional .....	72
Otros aspectos .....	78
<b>Características sociorreligiosas</b> .....	87
Sistema de creencias .....	87
Actitudes y comportamientos .....	96
Prácticas culturales .....	105
Opiniones sobre algunos problemas de actualidad .....	139



---

<b>Tipos de religiosidad existentes en la Hermandad y su valoración sociológica en el “marco global de desarrollo humano integral” de Ken Wilber .....</b>	<b>165</b>
Tradicionalidad, predominio de la religiosidad popular: primera estructura ....	165
Modernidad: segunda estructura .....	182
Religiosidad mística: tercera estructura .....	184
Legitimidad y autenticidad en los distintos tipos de religiosidad existentes en la Hermandad .....	184
<b>Prospectiva sociorreligiosa .....</b>	<b>187</b>
<b>Bibliografía .....</b>	<b>189</b>
<b>Anexo 1: Cuestionarios para la encuesta .....</b>	<b>193</b>
<b>Anexo 2: Entrevistas .....</b>	<b>198</b>